



Slimību profilakses un kontroles centrs

# **Latvijas iedzīvotāju veselību ietekmējošo paradumu pētījums, 2014**

**Health Behaviour among Latvian Adult Population, 2014**

**Rīga  
2015**

Daiga Grīnberga<sup>1</sup>, Iveta Pudule<sup>1</sup>, Biruta Velika<sup>1</sup>, Iveta Gavare<sup>1</sup>, Anita Villeruša<sup>2</sup>

<sup>1</sup> Slimību profilakses un kontroles centrs

<sup>2</sup> Rīgas Stradiņa universitāte

Pārpublicēšanas un citēšanas gadījumā atsauce uz „Slimību profilakses un kontroles centrs” obligāta

© Slimību profilakses un kontroles centrs

Direktore Inga Šmate

Duntes iela 22, Rīga, LV-1055

Tālrunis +37167501590

Fakss +37167501591

E-pasts: info@spkc.gov.lv

ISBN 978-9984-695-88-4

## **SATURS – CONTENTS**

1. IEVADS	4
2. PĒTĪJUMA MATERIĀLI UN METODES	4
3. SUMMARY	12
1. PIELIKUMS / APPENDIX 1: SMĒĶĒŠANAS INDEKSA NOTEIKŠANAS SHĒMA / DERIVATION OF SMOKING INDEX	14
2. PIELIKUMS / APPENDIX 2: TABULAS/TABLES	15

## Ievads

2014.gadā devīto reizi notika Latvijas iedzīvotāju veselību ietekmējošo paradumu pētījuma aptauja. No 1998.gada līdz 2008.gadam šīs aptaujas tika veiktas sadarbības projekta starp Somiju un Baltijas valstīm ietvaros, ko starptautiski pazīst kā FINBALT veselības monitoringu –novērošanas, analīzes un prognozēšanas sistēmu. Somijā veselību ietekmējošo paradumu pētījuma aptaujas notiek ik gadus kopš 1978.gada. Baltijas valstīs aptauja tiek veikta katru otro gadu, Igaunijā no 1990.gada, Lietuvā no 1994.gada un Latvijā no 1998.gada.

Pētījuma mērķis ir iegūt informāciju par Latvijas iedzīvotāju ar veselību saistītām uzvedības izpausmēm, atklāt sabiedrības veselības problēmas, parādīt to ģeogrāfisko un sociāli-demogrāfisko izplatību, kā arī iegūt precīzāku priekšstatu par veselības veicināšanas un izglītības uzdevumiem nākotnē.

Latvijas pētījuma darba grupā ir speciālisti no Slimību profilakses un kontroles centra un Rīgas Stradiņa universitātes.

Šajā apkopojumā ir 2014.gada aptaujas rezultāti un to salīdzinājums ar 2010. un 2012.gada aptaujas rezultātiem. Interesenti var iepazīties ar Latvijas pieaugušo iedzīvotāju (15 – 64 gadu vecumā) veselību ietekmējošo paradumu izplatību – smēķēšanu, alkohola un narkotisko vielu lietošanu, uzturu, fizisko aktivitāti, mutes higiēnu, vakcinēšanos, satiksmes drošību, kā arī uzzināt par iedzīvotāju vēlmi mainīt uzvedību, iesaistīties veselības veicināšanas pasākumos. Apkopojumā ir arī dati par Latvijas pieaugušo iedzīvotāju veselības pašnovērtējumu un veselības aprūpes pakalpojumu izmantošanu: ārsta un zobārsta apmeklēšanu, vakcinēšanos, asinsspiediena, cukura un holesterīna līmeņa asinīs noteikšanu, kā arī ir dati par veselības aprūpes pakalpojumu pieejamību un apmierinātību ar tiem.

## Pētījuma materiāli un metodes

Kopš 2010.gada Latvijas iedzīvotāju veselību ietekmējošo paradumu pētījumā tiek izmantota vairākpakāpju nejaušā, stratificēta izlases metode ar kvotu izlases elementiem, un tiek veiktas tiešās intervijas respondentu dzīvesvietās.

Metodiku, pēc kuras tika veikta dalībnieku izlase un datu ievākšana pirmajos sešos pētījumos: 1998., 2000., 2002., 2004., 2006. un 2008. gadā (*skat. <http://www.spkc.gov.lv/veselibu-ietekmejoso-paradumu-petijumi/>*), turpmāk izmantot vairs nebija iespējams divu iemeslu dēļ: (1) pamatojoties uz Fizisko personu datu aizsardzības likumu, no Pilsonības un migrācijas lietu pārvaldes Valsts iedzīvotāju reģistra vairs nevar iegūt personificētu izlasi ar informāciju, kas dotu iespēju veikt

aptaujas anketas un trīsreizēja atgādinājuma izsūtīšanu pa pastu atlasē iekļuvušajiem respondentiem; (2) izmantojot pasta aptauju, atbildējušo īpatsvars pa gadiem strauji samazinājās sasniedzot analīzei kritisku robežu 2008.gadā – 50,7%. Izlases un datu iegūšanas metodikas maiņas dēļ nav iespējams iepriekšējās aptaujās iegūtos rezultātus un to dinamiku salīdzināt ar datiem, kuri iegūti 2010., 2012. un 2014.gada aptaujās.

Kopumā 2014.gada aptaujā bija 124 jautājumi, kuri ietvēra informāciju par respondentu:

- sociāldemogrāfisko raksturojumu (dzimums, vecums, tautība, dzīvesvieta, ģimenes stāvoklis, bērnu skaits ģimenē, izglītības līmenis, nodarbošanās, ienākumu līmenis);
- veselību, veselības aprūpi un veselības aprūpes pieejamību (veselības pašvērtējums, apmeklējumu biežums pie ārsta, diagnosticētās slimības, atsevišķi slimību simptomi un sūdzības, medikamentu lietošana, profilaktiskā aktivitāte);
- veselības paradumiem (uzturs, fiziskā aktivitāte, smēķēšana, alkohola un narkotiku lietošana, satiksmes drošības prasību ievērošana) un centieniem tos mainīt;
- attieksmi pret veselību, veselības un drošības veicināšanu.

2014.gada pētījuma izlase aprēķināta, balstoties uz Latvijas Republikas Iekšlietu ministrijas Pilsonības un migrācijas lietu pārvaldes (LR IeM PMLP) Iedzīvotāju reģistra jaunākajiem datiem par Latvijas Republikas iedzīvotājiem.

Lai aprēķinātu nepieciešamo izlases apjomu, vispirms tika noskaidrots Latvijas iedzīvotāju statistiskais sadalījums. Pēc LR IeM PMLP Iedzīvotāju reģistra datiem, 2014. gada februārī ģenerālais kopums Latvijas iedzīvotājiem vecumā no 15 līdz 64 gadiem bija 1 477 589 iedzīvotāji. Aptaujas izlase veidota kā stratificētā izlase (stratificēta pēc dzimuma, vecuma, tautības, reģiona un urbanizācijas līmeņa (turpmāk arī apdzīvotas vietas tips)) ar kvotu izlases elementiem. Lai nodrošinātu vienmērīgu un reprezentatīvu ģeogrāfisko pārklājumu, izlases veidošanas procesā aptaujas vietas katrā reģionā sistemātiskas varbūtības izlases ceļā tika izvēlētas atbilstoši urbanizācijas līmenim.

Izlase tika veidota kā vairākpakāpju nejaušā izlase:

1. pakāpe: Apdzīvotās vietas tika izvēlētas pēc reģiona un urbanizācijas līmeņa, nodrošinot atbilstošās proporcijas izlasē. No visu Latvijas apdzīvoto vietu saraksta sistemātiskas varbūtības izlases ceļā tika noteikts aptaujai nepieciešamais aptaujas punktu skaits, izmantojot iedzīvotāju skaitu apdzīvotajās vietās kā proporcionalitātes mēru. Nejaušības kārtā tika izvēlēti 333 izlases punkti, izmantojot iedzīvotāju skaitu apdzīvotajās vietās kā proporcionalitātes mēru.

2. pakāpe: Katrā apdzīvotajā vietā noteikts nepieciešamais respondentu skaits, kuri tika sasniegti, ietverot izlasē pēc noteiktas metodoloģijas izvēlētās mājsaimniecības. Katrā apdzīvotajā vietā noteikts izlases punktu skaits un intervētājam tika piešķirta izlases punkta starta adrese. No vienas starta adreses, pielietojot maršruta metodes nejausības principu, intervētājs aptaujāja ne vairāk kā 10 respondentus. Starta adreses pilsētās tika iegūtas no PMLP Iedzīvotāju reģistra, lauku apvidos maršruta sākuma punktus noteica pētījuma organizētāji, mazākā teritoriālā vienība – pagasts.

3. pakāpe: Katrā mājsaimniecībā aptaujāja vienu respondentu (vecumā no 15–64 gadiem). Respondentu izvēlējās atbilstoši tuvākās dzimšanas dienas principam, t.i., intervētājs aptaujāja to personu, kurai bija paredzēta tuvākā dzimšanas diena.

Pilsētā vai pagasta centrā intervētājs pārvietojās mājas numuru pieaugšanas secībā, izvēloties katru trešo māju ielas vienā pusē. Kad intervētājs nonāca līdz ielas galam, maršrutu turpināja pa šķērsielas pāra vai nepāra pusi atkarībā no starta adreses, veicot aptaujas tikai ielas vienā pusē. Mājās ar pāra numuriem sāka ar pirmajām kāpnēm, t.i., ar tām kāpnēm, kur atrodas dzīvoklis Nr.1. Mājās ar nepāra numuriem sāka ar pēdējo kāpņu telpu un dzīvokli ar lielāko numuru šajā mājā. Turpinot aptauju, to veica katrā trešajā dzīvoklī, bet ne vairāk kā 5 dzīvokļos vienā kāpņutelpā. Individuālo māju rajonā intervētājs veica aptauju katrā otrajā mājā ielas vienā pusē. Laukos aptauju veica pagastu centros un lauku viensētās. Maršruta sākuma punktus noteica pētījuma organizētāji. Lauku apvidos, aptaujājot viensētu iedzīvotājus, intervētājs gāja katrā viensētā un aptaujāja katrā mājā vienu respondentu. Gadījumā, ja respondenta nebija mājās, intervētājs vismaz 3 reizes dažādos laikos atkārtoja apmeklējumu, pēc tam izvēloties nākamo mājsaimniecību saskaņā ar instrukcijām.

Nerespondence, to iemesli, demogrāfiskais raksturojums (ja iespējams) tika reģistrēti atskaites lapā. Atteikumi tika reģistrēti sekojošās grupās:

1) respondents, kurš atbilst izlases kritērijiem, bet nav intervēts (nevēlas atbildēt, aizņemts, slims, pārtraukta intervija, respondents ir alkohola un/vai narkotisko vielu ietekmē, valodas barjera u.c.);

2) respondents, kura atbilstība izlases kritērijiem nav zināma/ nav notikusi intervija (nav nosakāms vai respondents ir uz vietas pēc trīsreizēja apmeklējuma noteiktajā adresē, konkrētā/dotā adrese nav sasniedzama);

3) respondents nav sasniedzams (izvēlēta ēka nav apdzīvota ir tukša, ēka neatbilst dzīvojamām prasībām, valsts institūciju telpas, biroju telpas, sezonālās/ brīvdienu dzīvesvietas, mājsaimniecībā nav mērķgrupai atbilstoša respondenta).

Tā kā aptaujas anketas tika sagatavotas latviešu valodā un tulkotas krievu valodā, ņemot vērā Latvijas iedzīvotāju etnisko sastāvu, tad intervijas notika valodā, kādā

respondentiem bija ērtāk komunicēt, tādējādi nodrošinot viņiem pilnīgu aptaujas jautājumu izpratni un adekvātu atbilžu formulējumu.

Pētījuma izlase tika veidota tā, lai aptaujā tiktu ietvertas dažādas sociāldemogrāfiskās iedzīvotāju grupas. Aprēķinot izlasi, tika ņemti vērā pieci demogrāfiskie rādītāji: dzimums; vecums, tautība, reģionālais sadalījums un apdzīvotās vietas tipa (urbanizācijas līmeņa) sadalījums.

Kvantitatīvais pētījums tika veikts visos Latvijas reģionos: Rīgā, Pierīgā, Kurzemē, Zemgalē, Vidzemē un Latgalē. Lai aptaujā iegūtu datus, kas reprezentē mērķa grupas viedokļus, tika veidota ģenerālajam kopumam (Latvijas iedzīvotāji) reprezentatīva izlase, pamatojoties uz statistikas datiem par Latvijas iedzīvotāju skaitu.

Dati tika svērti pēc pieciem respondentus raksturojošiem parametriem: dzimuma, vecuma, tautības, reģiona un apdzīvotās vietas tipa, tādējādi pietuvinot iegūto struktūru Latvijas iedzīvotāju vecumā no 15 līdz 64 gadiem struktūrai (1. tabula).

**1. tabula. Sasniegtās izlases salīdzinājums ar iedzīvotāju reģistra datiem**  
**Table 1. Sample comparison with official population register data**

	Respondentu skaits izlasē (%) pirms svēršanas/ Proportion of respondents before applying weights	Respondentu skaits izlasē (%) pēc svēršanas/ Proportion of respondents after applying weights	LR IeM PMLP Iedz. reģ. dati uz 07.02.2014./ The OCMA of the Ministry of Interior of Republic of Latvia data 07.02.2014
KOPĀ/ TOTAL	100,0	100,0	100,0
<b>DZIMUMS/ SEX</b>			
Vīrieši/ Males	49,3	49,1	49,1
Sievietes/ Females	50,7	50,9	50,9
<b>TAUTĪBA/ NATIONALITY</b>			
Latvieši/ Latvians	59,7	59,0	59,0
Cittautieši/ other	40,3	41,0	41,0
<b>VECUMS/ AGE</b>			
15-24 gadi/ years	16,4	16,8	16,8
25-34 gadi/ years	22,5	22,7	22,7
35-44 gadi/ years	20,9	20,6	20,6
45-54 gadi/ years	21,6	21,1	21,1
55-64 gadi/ years	18,6	18,8	18,8
<b>PILSĒTAS ADMINISTRATĪVAIS RAJONS/ CITY MUNICIPALITY REGION</b>			
Rīga	32,1	32,0	32,0
Pierīga	18,0	17,9	17,9
Vidzeme	10,4	10,1	10,1
Kurzeme	12,8	13,0	13,0
Zemgale	12,3	12,3	12,3
Latgale	14,5	14,7	14,7
<b>DZĪVESVIETAS TIPS/ PLACE OF RESIDENCE</b>			
Rīga	32,1	32,0	32,0
Pilsētas	19,1	19,2	19,2
Mazās pilsētas	16,6	16,4	16,4
Lauku teritorija	32,2	32,4	32,4

Aptauju veica tiešās (*face-to-face*) intervijās respondentu dzīves vietā – latviešu vai krievu valodā pēc respondentu izvēles laikā no 2014.gada 1.aprīļa līdz 30.jūnijam. Vidējais intervijas garums bija 40 minūtes (garākais – 165 min., īsākais – 20 min.)

Pētījuma lauka darbu veica 52 pētījuma centra SKDS intervētāji un 8 datu ievades operatori, kuru darbu pārraudzīja 6 reģionālie darba pārraugi, kā arī 2 intervētāju tīkla vadītāji no SKDS centrālā biroja Rīgā. Katrs intervētājs realizēja apmēram 1.9% no kopējā interviju skaita.



## **Kvalitātes kontrole.**

Pētījuma izlase tika plānota, pamatojoties uz Pilsonības un migrācijas lietu pārvaldes Iedzīvotāju reģistra jaunākajiem statistikas datiem.

Tika kontrolēts, vai aptaujas procesā notikusi precīza respondenta izvēle, t.i., tiešajās intervijās respondents bija jāizvēlas atbilstoši tuvākās dzimšanas dienas principam. Gadījumā, ja nebija iespējama intervija ar izvēlēto respondentu apmeklējuma brīdī, intervētājs veica vēl 3 papildus apmeklējumus, lai sasniegtu izvēlēto respondentu. Ja šie 3 kontakta mēģinājumi bija nesekmīgi, šajā pašā mājsaimniecībā tika izvēlēts nākamais indivīds, kuram ir tuvākā dzimšanas diena. Kontakta mēģinājumu skaits vienā mājsaimniecībā bija 1+3.

Tika pārbaudīta intervētāju atbilstība pētījuma uzdevumiem, pirms iekļaušanas pētījumā pārbaudot viņu valodu zināšanas (nepieciešamas teicamas latviešu un krievu valodas zināšanas), labas komunikācijas spējas. Intervētāji tika akceptēti darbam pētījuma datu vākšanai testēšanas procesa, ko vada lauka darba vadītāja un asistenti. Pirms pētījuma realizētajā intervētāju apmācības seminārā tika pārbaudīta intervētāju izpratne par aptaujas problemātiku, tajā ietvertajiem jautājumiem, aptaujas metodoloģiju un kvalitātes standartiem. Lauka darba procesā projekta un lauka darba vadītāja, asistenti un reģionālie pārraugi veica monitoringu, sazinoties ar katru intervētāju vismaz 3 reizes lauka darba laikā, tādējādi noskaidrojot un novēršot iespējamās problēmas, kontrolējot pētījuma iekļaušanos plānotajos termiņos.

Aptaujas datu kvalitātes kontrolei pētījumu centrā notika no intervētājiem saņemto anketu vizuālā kontrole. Lai nodrošinātu intervētāju darba kontroles iespējas, intervētāji katra respondenta adresi un telefona numuru fiksēja interviju atskaites lapās. Ar respondenta piekrišanu tika fiksēts respondenta vārds. Intervētāju darba kontrole notika, veicot 10-15% respondentu telefonisku kontaktēšanu, uzdodot viņiem kontroljautājumus t.i., pārbaudot, vai viņu sociāldemogrāfiskais raksturojums, dzīves vietas adrese, kā arī atbildes uz dažādu tēmu jautājumiem saskan ar anketās fiksētajām. Aptaujas gaitā katrs intervētājs aizpildīja atteikumu lapas, kurās norādīja potenciālo respondentu atteikumu iemeslus. Tādējādi tika kontrolēts, vai intervētājs ir ievērojis noteiktus respondentu atlases kritērijus. Intervētāju darba kontrole notika arī pēc anketu datu ievades, pārbaudot sakarības atbildēs uz jautājumiem katra intervētāja savāktajā datu materiālā. Datu ievades precizitātes kontrole notika, veicot atkārtotu vismaz 10% datu ievadi. Intervētāju pārraugi, izvērtējot intervētāju darbu, veica anketu vizuālo un loģisko pārbaudi, nogādāja iegūto informāciju un tehnisko aprīkojumu pētījumu centrā SKDS, savāca jau aizpildītās un derīgās anketas un personīgi vai pa pastu nogādāja pētījumu centrā SKDS darba grupai.

Pēc tam pētījumu centrā SKDS tika veikta atkārtota saņemto aptaujas anketu kvalitātes pārbaude, t.i., tika kontrolēts, vai ir saņemtas atbildes uz visiem anketas jautājumiem, fiksētie dati (visas rindas) ir skaidri nolasāmi. Vienlaikus tika fiksēta sasniegtās izlases atbilstība plānotajai. Lai nodrošinātu datu ievades kvalitāti, anketas tika ievadītas RM PLUS WARP-IT programmā speciāli šai aptaujai izstrādātā datu ievades modulī, kurā tika definētas iespējamās ievadāmās vērtības un loģiskās pārejas. Datu ievadi veica speciāli darbam ar RM PLUS WARP-IT DATA ENTRY apmācīti datu ievades operatori, kuri tika iepazīstināti ar aptaujas anketu un pētījuma specifiku. Lai datu ievades operatori nezaudētu uzmanību pret ievadāmo materiālu, kas mazinātu padarītā darba kvalitāti, vienam datu ievades operatoram tika piešķirts limitēts ievadāmo anketu skaits. Datu ievadē piedalījās astoņi datu ievades operatori. Viena datu ievades operatora vidējais darba apjoms bija 376 anketas.

Pēc datu ievades apkopotais materiāls tika pārlikts no RM PLUS WARP-IT DATA ENTRY programmas uz SPSS 20.0. Lai reducētu izlases izkliedi un izlases rāmja neatbilstību ģenerālkopai (Latvijas iedzīvotāji vecumā no 15 līdz 64 gadiem) un panāktu lielāku iegūto datu reprezentativitāti, tika izrēķināti katrai stratai atbilstoši svaru koeficienti, kas izlīdzina datus atbilstoši ģenerālās kopas sadalījumam. Dati tika svērti pēc dzimuma, vecuma, tautības, reģiona un apdzīvotas vietas tipa atbilstoši jaunākajiem Latvijas Republikas Iekšlietu ministrijas Pilsonības un migrācijas lietu pārvaldes (LR IeM PMLP) Iedzīvotāju reģistra jaunākajiem datiem par Latvijas iedzīvotājiem vecumā no 15 līdz 64 gadiem.

Datu validitātes un ievades kvalitāte tika kontrolēta un nodrošināta saskaņā ar starptautisko metodoloģiju (ESOMAR standartiem), pārbaudot 10% no ievadītajām aptaujas anketām. No katra datu ievades operatora ievadītajām anketām tika pārbaudīti 10%, salīdzinot datu ievades failā esošo informāciju ar papīra anketām. Ievadītas tika tikai pilnībā aizpildītas un pārbaudītas anketas. Kvalitātes pārbaudi nodrošināja 4 datu kvalitātes kontrolieri, kuri veica iegūto datu kvalitātes kontroli, neskaidrību precizēšanu un nekvalitatīvo anketu atlasī.

Kvalitātes kontroles rezultāti:

<b>1. Respondents, kurš atbilst izlases kritērijiem, bet nav intervēts</b>		
1.1. Nevēlas atbildēt		482
1.2. Nav laika/ aizņemts		210
1.3. Slims, noguris		27
1.4. Atbilstošais respondents nav uz vietas*		55
1.5. Alkohola/ narkotisko vielu iespaidā		15
	Kopā:	789

\* Pēc trīsreizēja apmeklējuma noteiktajā adresē

<b>2. Respondents, kura atbilstība izlases kritērijiem nav zināma/nav intervēts</b>		
2.1. Nav nosakāms vai respondents ir uz vietas/ mājās**		1704
2.2. Nevar iekļūt ēkā/ sasniegt respondenta dzīvesvietu		51
	Kopā:	1755

\*\* Pēc trīsreizēja apmeklējuma noteiktajā adresē

<b>3. Respondents nav sasniedzams</b>		
3.1. Izvēlētā ēka nav apdzīvota/ tukša/ nav apdzīvojama		32
3.2. Ēka neatbilst dzīvojamajām platībām		1
3.3. Mājsaimniecībā nav mērķgrupai atbilstoša respondenta		726
	Kopā:	759
Intervētāju skaits		52
Kopējais kontaktu mēģinājumu skaits		6341
Realizēto interviju skaits		3038
Kopējais neveiksmīgo kontaktu skaits		2514
Kopējais nerespondences skaits		789
<b>Anketu vizuālā pārbaude</b>	3038	100
Kvalitātes prasībām atbilstošās anketas	3010	99,07
Kvalitātes prasībām neatbilstošās anketas	6	0,93
<b>Respondentu pārzvanišana</b>	Respondentu skaits	Respondentu skaits (% no izlases)
Kopējais kontaktu mēģinājumu skaits	635	21,09
Realizētās pārbaudes intervijas	572	19,00
Neveiksmīgo kontaktu skaits***	63	2,09

\*\*\*Pēc trīsreizējas pārzvanišanas respondents neceļ telefonu, aizņemta līnija, vajadzīgais respondents nav sasniedzams

## Summary

The research purpose of the Health Behaviour survey among Latvian Adult Population is to collect information about individual health behaviour, to evaluate actual and potential public health problems associated with health behaviour, to investigate demographic and geographic distribution, and to gain accurate evidence-based information for future health promotion and health education programs.

This summarizes the results of the Health Behaviour among Latvian Adult Population 2014 survey in Latvia. The information on health-related behaviour: smoking, alcohol consumption, nutrition, physical activity, oral hygiene, and traffic safety among the Latvian adult population aged 15 – 64 is displayed in this publication. Also the data on self-assessed health status and the utilization of health services: frequency of doctor and dentist visits, trends in vaccination, assessment of blood pressure and cholesterol levels are shown.

This publication could be useful to policy makers, government officials, personnel in health and social service organizations at various levels, public health specialists, and health promotion/health education professionals.

## Methods

The Health Behaviour among Latvian Adult Population 2014 survey in Latvia study sample was selected using the combined sampling method – stratified random sampling and quota method. The sample was selected from the general population – about 1.477.589 Latvian residents aged 15 to 64 years (*Data of The Office of Citizenship and Migration Affairs of the Ministry of Interior of Republic of Latvia, 07.02.2014*). Total sample size: 3004 people (representative sample). The sample was stratified by sex, age, place of residence, city municipality region and nationality. In 2014 the Health Behaviour among Latvian Adult Population survey took place from April until June.

In 2014 the data were collected by face to face standardized interviews in Latvian or Russian language. The survey instrument contained 124 questions. The survey questionnaire was prepared in Latvian and Russian languages.

The survey items include:

- Socialdemographic characteristics (gender, age, nationality, place of residence, marital status, number of children, education, occupation, income);
- Health-related behaviour (smoking, nutrition, physical activity, alcohol consumption, oral hygiene, attitude to traffic safety regulations);

- Behavioural change (readiness to change, attempts to change, advice to change) in smoking, alcohol consumption, nutrition and physical activity;
- Issues related to health services and health policy (frequency of doctor and dentist visits, vaccination, testing blood pressure and blood cholesterol testing).

Results before analysis were weighted by five parameters – sex, age, type of location, region and nationality according to the data of the Office of Citizenship and Migration Affairs of the Ministry of Interior of Republic of Latvia, 2014. The data were analyzed in SPSS Statistics 20.0.

# 1. PIELIKUMS /APPENDIX 1: SMĒKĒŠANAS INDEKSA NOTEIKŠANAS SHĒMA / DERIVATION OF SMOKING INDEX

1. Smēķē ik dienas / Daily smokers
  2. Smēķē pa laikam / Occasional smokers
  3. Atmetuši pirms 1-12 mēnešiem / Quitters 1-12 months ago
  4. Atmetuši pirms gada un agrāk / Ex-smokers given up more than one year ago
  5. Nesmēķētāji / Non-smokers
  6. Nepietiekama informācija / Insufficient information
- \* Iztrūkst informācija/ Information failing

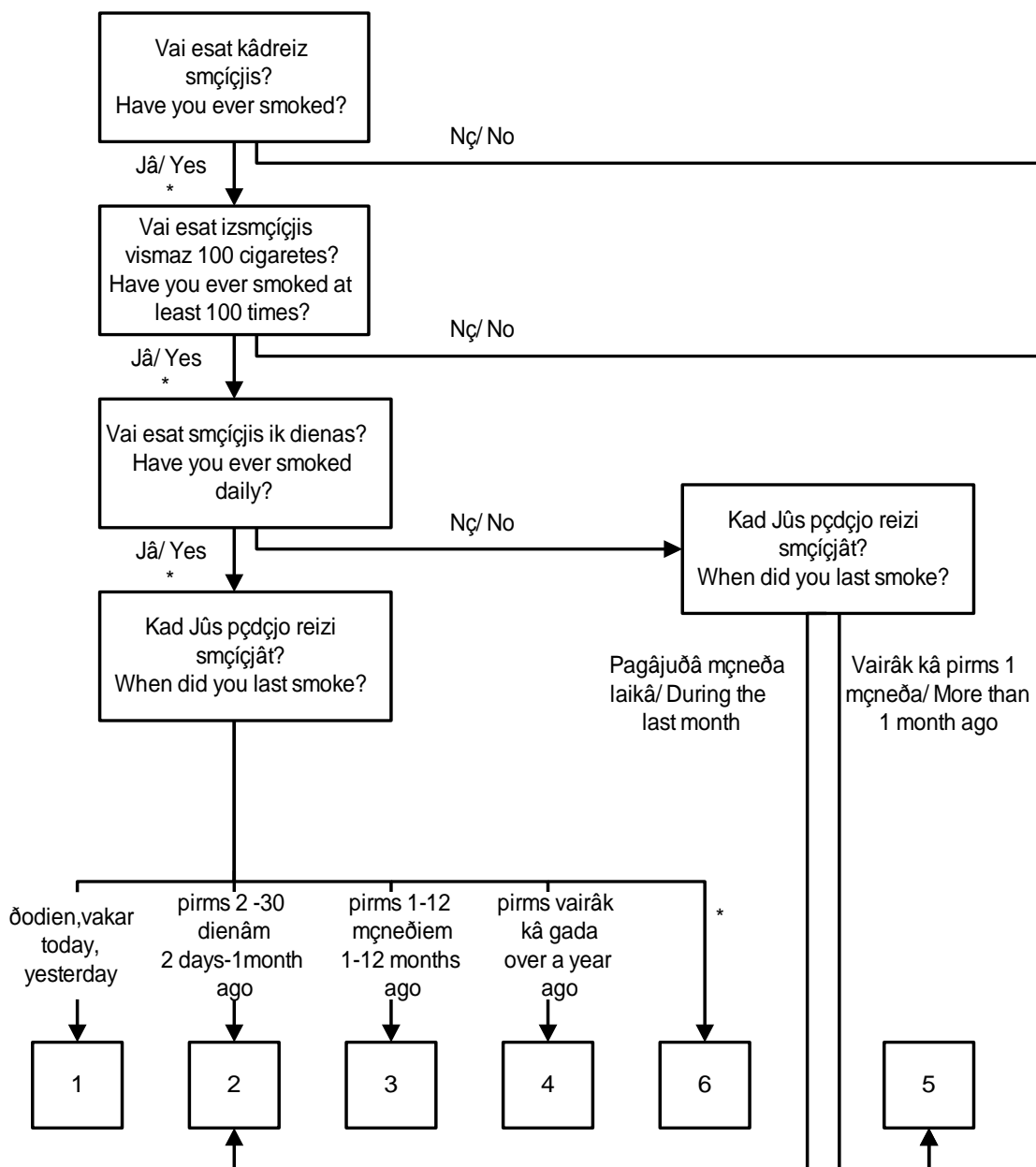

## 2. PIELIKUMS / APPENDIX 2: TABULAS / TABLES

1. Sociāli demogrāfiskais raksturojums / Background variables	<b>1A – 8</b>
2. Veselība un veselības aprūpe / Health and health status	<b>9A – 31</b>
3. Smēķēšana / Smoking	<b>32A – 54</b>
4. Uzturs / Eating habits	<b>55A – 89</b>
5. Alkohola lietošana / Alcohol consumption	<b>90 – 101</b>
6. Ķermeņa masas indekss / Body mass index	<b>102A – 104B</b>
7. Fiziskā aktivitāte / Physical activity	<b>105A – 110B</b>
8. Satiksmes drošība / Traffic safety	<b>111A – 117B</b>

Tabula 1.A. Respondentu skaits, dzimuma un vecuma grupās (N).

Table 1.A. Number of respondents by sex and age (N).

	Vīrieši/ Males						Sievietes/ Females					Kopā/ Total	
	Vecuma grupa/ Age group					Kopā/ Total	Vecuma grupa/ Age group						Kopā/ Total
	15-24	25-34	35-44	45-54	55-64		15-24	25-34	35-44	45-54	55-64		
<b>Kopā/ Respondentu skaits/ Total Number of respondents (N)</b>	<b>264</b>	<b>365</b>	<b>317</b>	<b>299</b>	<b>240</b>	<b>1485</b>	<b>231</b>	<b>313</b>	<b>311</b>	<b>351</b>	<b>319</b>	<b>1525</b>	<b>3010</b>

Tabula 1.B. Respondentu skaits sociālajās un demogrāfiskajās grupās (N).

Table 1.B. Number of respondents by demographic group (N).

	Vīrieši/ Males						Sievietes/ Females					Kopā/ Total		
	Vecuma grupa/ Age group					Kopā/ Total	Vecuma grupa/ Age group						Kopā/ Total	
	15-24	25-34	35-44	45-54	55-64		15-24	25-34	35-44	45-54	55-64			
<b>ĢIMENES STĀVOKLIS/ MARITAL STATUS</b>	<i>precējušies/ married</i>	7	102	153	164	142	<b>568</b>	23	131	162	175	130	<b>621</b>	<b>1189</b>
	<i>civillaulībā/ cohabiting</i>	24	111	65	49	30	<b>279</b>	33	88	59	41	21	<b>242</b>	<b>521</b>
	<i>neprecējušies/ single</i>	232	135	57	30	6	<b>460</b>	174	71	33	24	18	<b>320</b>	<b>780</b>
	<i>šķīrušies/ separated or divorced</i>	1	17	42	51	45	<b>156</b>	1	22	53	86	74	<b>236</b>	<b>392</b>
	<i>atraitņi/ widowed</i>				5	17	<b>22</b>		1	4	25	76	<b>106</b>	<b>128</b>
<b>IZGLĪTĪBAS ILGUMS/ LENGTH OF EDUCATION</b>	<i>0-9 gadi/ years</i>	66	35	38	21	32	<b>192</b>	53	30	25	15	25	<b>148</b>	<b>340</b>
	<i>10-12 gadi/ years</i>	111	156	150	184	123	<b>724</b>	92	91	102	158	139	<b>582</b>	<b>1306</b>
	<i>13 un vairāk/ 13 or more</i>	87	174	129	94	85	<b>569</b>	86	192	184	178	155	<b>795</b>	<b>1364</b>
<b>IZGLĪTĪBAS LĪMENIS/ LEVEL OF EDUCATION</b>	<i>pamatizglītība/ primary</i>	122	65	50	35	44	<b>316</b>	94	46	32	19	27	<b>218</b>	<b>534</b>
	<i>vispārējā vidējā/ secondary</i>	60	97	67	74	53	<b>351</b>	66	62	57	67	73	<b>325</b>	<b>676</b>
	<i>vidējā speciālā/ vocational</i>	47	115	132	142	99	<b>535</b>	25	66	92	141	125	<b>449</b>	<b>984</b>
	<i>augstākā vai nepabeigta augstākā/ university</i>	35	88	68	48	44	<b>283</b>	46	139	130	124	94	<b>533</b>	<b>816</b>
<b>DZĪVESVIETA/ PLACE OF RESIDENCE</b>	<i>Rīga/ Riga</i>	76	116	100	81	76	<b>449</b>	69	117	100	114	117	<b>517</b>	<b>966</b>
	<i>pilsētas/ city</i>	43	65	69	62	44	<b>283</b>	44	53	60	70	66	<b>293</b>	<b>576</b>
	<i>mazās pilsētas/ town</i>	49	63	47	50	35	<b>244</b>	33	56	59	64	44	<b>256</b>	<b>500</b>
	<i>lauku teritorijas/ rural area</i>	96	121	101	106	85	<b>509</b>	85	87	92	103	92	<b>459</b>	<b>968</b>
<b>TAUTĪBA/ NATIONALITY</b>	<i>latviešu/ Latvian</i>	183	224	169	159	127	<b>862</b>	159	203	192	209	172	<b>935</b>	<b>1797</b>
	<i>krievu/ Russian</i>	71	120	115	107	81	<b>494</b>	56	87	94	104	117	<b>458</b>	<b>952</b>
	<i>cita/ other</i>	10	21	33	33	32	<b>129</b>	16	23	25	38	30	<b>132</b>	<b>261</b>
<b>GADS/ YEAR</b>	<i>2010</i>	<b>369</b>	<b>338</b>	<b>267</b>	<b>305</b>	<b>214</b>	<b>1493</b>	<b>286</b>	<b>308</b>	<b>309</b>	<b>304</b>	<b>310</b>	<b>1517</b>	<b>3010</b>
	<i>2012</i>	<b>308</b>	<b>305</b>	<b>215</b>	<b>273</b>	<b>257</b>	<b>1358</b>	<b>291</b>	<b>295</b>	<b>346</b>	<b>342</b>	<b>371</b>	<b>1645</b>	<b>3003</b>
	<i>2014</i>	<b>264</b>	<b>365</b>	<b>317</b>	<b>299</b>	<b>240</b>	<b>1485</b>	<b>231</b>	<b>313</b>	<b>311</b>	<b>351</b>	<b>319</b>	<b>1525</b>	<b>3010</b>



Tabula 2. Ģimenes stāvoklis, dzimuma un vecuma grupās (%).

Table 2. Marital status by sex and age (%).

		<i>Vīrieši/ Males</i>					<i>Kopā/ Total</i>	<i>Sievietes/ Females</i>					<i>Kopā/ Total</i>		
		<i>Vecuma grupa/ Age group</i>						<i>Kopā/ Total</i>	<i>Vecuma grupa/ Age group</i>					<i>Kopā/ Total</i>	
		<i>15-24</i>	<i>25-34</i>	<i>35-44</i>	<i>45-54</i>	<i>55-64</i>			<i>15-24</i>	<i>25-34</i>	<i>35-44</i>	<i>45-54</i>			<i>55-64</i>
<b>ĢIMENES STĀVOKLIS/ MARITAL STATUS</b>	<i>precējusies/ married</i>	2,6	27,9	48,2	54,9	59,1	<b>38,0</b>	10,0	41,9	52,1	49,8	40,8	<b>40,5</b>	<b>39,3</b>	
	<i>civillaulībā/ cohabiting</i>	9,1	30,4	20,5	16,5	12,5	<b>18,8</b>	14,3	28,1	19,0	11,7	6,6	<b>15,9</b>	<b>17,3</b>	
	<i>neprecējusies/ single</i>	87,9	37,0	18,0	10,0	2,5	<b>31,3</b>	75,3	22,7	10,6	6,8	5,6	<b>21,2</b>	<b>26,2</b>	
	<i>šķīrušies/ separated or divorced</i>	0,4	4,7	13,3	17,0	18,7	<b>10,4</b>	0,4	7,0	17,1	24,5	23,1	<b>15,4</b>	<b>12,9</b>	
	<i>atraitņi/ widowed</i>				1,7	7,1	<b>1,5</b>		0,3	1,3	7,1	23,8	<b>7,0</b>	<b>4,3</b>	
<b>Kopā/ Total</b>	(%)	<b>100,0</b>	<b>100,0</b>	<b>100,0</b>	<b>100,0</b>	<b>100,0</b>	<b>100,0</b>	<b>100,0</b>	<b>100,0</b>	<b>100,0</b>	<b>100,0</b>	<b>100,0</b>	<b>100,0</b>	<b>100,0</b>	
	(N)	<b>264</b>	<b>365</b>	<b>317</b>	<b>299</b>	<b>240</b>	<b>1485</b>	<b>231</b>	<b>313</b>	<b>311</b>	<b>351</b>	<b>319</b>	<b>1525</b>	<b>3010</b>	

Tabula 3. Ģimeņu īpatsvars ar bērniem līdz 18 gadiem, dzimuma un vecuma grupās (%).

Table 3. Families with children under 18 by sex and age (%).

		<i>Vīrieši/ Males</i>					<i>Kopā/ Total</i>	<i>Sievietes/ Females</i>					<i>Kopā/ Total</i>		
		<i>Vecuma grupa/ Age group</i>						<i>Kopā/ Total</i>	<i>Vecuma grupa/ Age group</i>					<i>Kopā/ Total</i>	
		<i>15-24</i>	<i>25-34</i>	<i>35-44</i>	<i>45-54</i>	<i>55-64</i>			<i>15-24</i>	<i>25-34</i>	<i>35-44</i>	<i>45-54</i>			<i>55-64</i>
<b>Bērni vecumā līdz 18 gadiem, kas dzīvo ģimenē./ Number of children living at home.</b>	<i>neviens/ none</i>	59,8	50,7	43,4	69,9	92,5	<b>61,4</b>	48,0	30,4	25,7	69,6	89,0	<b>53,4</b>	<b>57,3</b>	
	<i>viens/ one</i>	25,0	31,9	25,2	19,8	4,2	<b>22,3</b>	35,9	35,1	37,7	25,3	7,6	<b>27,7</b>	<b>25,1</b>	
	<i>divi/ two</i>	12,2	14,7	25,2	7,6	2,1	<b>13,0</b>	11,3	29,4	28,9	4,0	2,5	<b>15,1</b>	<b>14,1</b>	
	<i>trīs/ three</i>	1,1	2,4	4,7	2,4	1,3	<b>2,5</b>	4,3	3,5	6,1	0,6	0,9	<b>2,9</b>	<b>2,7</b>	
	<i>četri un vairāk/ four or more</i>	1,9	0,3	1,6	0,3		<b>0,8</b>	0,4	1,6	1,6	0,6		<b>0,9</b>	<b>0,8</b>	
<b>Kopā/ Total</b>	(%)	<b>100,0</b>	<b>100,0</b>	<b>100,0</b>	<b>100,0</b>	<b>100,0</b>	<b>100,0</b>	<b>100,0</b>	<b>100,0</b>	<b>100,0</b>	<b>100,0</b>	<b>100,0</b>	<b>100,0</b>	<b>100,0</b>	
	(N)	<b>264</b>	<b>365</b>	<b>317</b>	<b>299</b>	<b>240</b>	<b>1485</b>	<b>231</b>	<b>313</b>	<b>311</b>	<b>351</b>	<b>319</b>	<b>1525</b>	<b>3010</b>	

Tabula 4. Izglītības līmenis, dzimuma un vecuma grupās (%).

Table 4. Level of education by sex and age (%).

		<i>Vīrieši/ Males</i>					<i>Kopā/ Total</i>	<i>Sievietes/ Females</i>					<i>Kopā/ Total</i>		
		<i>Vecuma grupa/ Age group</i>						<i>Kopā/ Total</i>	<i>Vecuma grupa/ Age group</i>					<i>Kopā/ Total</i>	
		<i>15-24</i>	<i>25-34</i>	<i>35-44</i>	<i>45-54</i>	<i>55-64</i>			<i>15-24</i>	<i>25-34</i>	<i>35-44</i>	<i>45-54</i>			<i>55-64</i>
<b><i>IZGLĪTĪBAS LĪMENIS/ LEVEL OF EDUCATION</i></b>	<i>pamatizglītība/ primary</i>	46,1	17,8	15,8	11,7	18,4	<b>21,4</b>	40,8	14,7	10,4	5,4	8,5	<b>14,5</b>	<b>17,9</b>	
	<i>vispārējā vidējā/ secondary</i>	22,8	26,6	21,2	24,8	22,1	<b>23,7</b>	28,5	19,9	18,4	19,1	22,8	<b>21,4</b>	<b>22,5</b>	
	<i>vidējā speciālā/ vocational</i>	17,8	31,5	41,7	47,6	41,3	<b>35,9</b>	10,8	21,1	29,6	40,2	39,3	<b>29,4</b>	<b>32,6</b>	
	<i>augstākā vai nepabeigta augstākā/ university</i>	13,2	24,1	21,4	16,0	18,2	<b>19,0</b>	19,9	44,3	41,6	35,3	29,3	<b>34,8</b>	<b>27,0</b>	
<b><i>Kopā/ Total</i></b>	<i>(%)</i>	<b>100,0</b>	<b>100,0</b>	<b>100,0</b>	<b>100,0</b>	<b>100,0</b>	<b>100,0</b>	<b>100,0</b>	<b>100,0</b>	<b>100,0</b>	<b>100,0</b>	<b>100,0</b>	<b>100,0</b>	<b>100,0</b>	
	<i>(N)</i>	<b>264</b>	<b>365</b>	<b>317</b>	<b>299</b>	<b>240</b>	<b>1485</b>	<b>231</b>	<b>313</b>	<b>311</b>	<b>351</b>	<b>319</b>	<b>1525</b>	<b>3010</b>	

Tabula 5. Kopējais izglītības ilgums gados, dzimuma un vecuma grupās (%).

Table 5. Length of education by sex and age (%).

		<i>Vīrieši/ Males</i>					<i>Kopā/ Total</i>	<i>Sievietes/ Females</i>					<i>Kopā/ Total</i>		
		<i>Vecuma grupa/ Age group</i>						<i>Kopā/ Total</i>	<i>Vecuma grupa/ Age group</i>					<i>Kopā/ Total</i>	
		<i>15-24</i>	<i>25-34</i>	<i>35-44</i>	<i>45-54</i>	<i>55-64</i>			<i>15-24</i>	<i>25-34</i>	<i>35-44</i>	<i>45-54</i>			<i>55-64</i>
<b><i>IZGLĪTĪBAS ILGUMS/ LENGTH OF EDUCATION</i></b>	<i>0-9 gadi/ years</i>	25,1	9,6	12,0	7,0	13,4	<b>13,0</b>	23,0	9,6	8,1	4,3	7,9	<b>9,8</b>	<b>11,4</b>	
	<i>10-12 gadi/ years</i>	42,0	42,8	47,4	61,6	51,3	<b>48,7</b>	39,8	29,1	32,9	45,1	43,7	<b>38,2</b>	<b>43,4</b>	
	<i>13 un vairāk/ 13 or more</i>	32,9	47,6	40,6	31,4	35,3	<b>38,3</b>	37,1	61,2	58,9	50,6	48,4	<b>51,9</b>	<b>45,2</b>	
<b><i>Kopā/ Total</i></b>	<i>(%)</i>	<b>100,0</b>	<b>100,0</b>	<b>100,0</b>	<b>100,0</b>	<b>100,0</b>	<b>100,0</b>	<b>100,0</b>	<b>100,0</b>	<b>100,0</b>	<b>100,0</b>	<b>100,0</b>	<b>100,0</b>	<b>100,0</b>	
	<i>(N)</i>	<b>264</b>	<b>365</b>	<b>317</b>	<b>299</b>	<b>240</b>	<b>1485</b>	<b>231</b>	<b>313</b>	<b>311</b>	<b>351</b>	<b>319</b>	<b>1525</b>	<b>3010</b>	

Tabula 6. Nodarbošanās, dzimuma un vecuma grupās (%).

Table 6. Occupation by sex and age (%).

	<i>Vīrieši/ Males</i>					<i>Kopā/ Total</i>	<i>Sievietes/ Females</i>					<i>Kopā/ Total</i>		
	<i>Vecuma grupa/ Age group</i>						<i>Kopā/ Total</i>	<i>Vecuma grupa/ Age group</i>					<i>Kopā/ Total</i>	
	<i>15-24</i>	<i>25-34</i>	<i>35-44</i>	<i>45-54</i>	<i>55-64</i>			<i>15-24</i>	<i>25-34</i>	<i>35-44</i>	<i>45-54</i>			<i>55-64</i>
<b>NODARBOŠANĀS/ OCCUPATION</b>														
<i>lauksaimniecība, mežsaimniecība, zvejniecība/ farming, forestry, fishery</i>	5,7	13,7	13,0	17,1	10,9	<b>12,3</b>	0,9	3,6	4,5	6,8	3,2	<b>4,0</b>	<b>8,1</b>	
<i>rūpniecība, celtniecība, transports/ industrial, construction, transport</i>	15,6	39,2	42,1	36,5	24,1	<b>32,5</b>	3,1	4,1	9,9	8,3	4,4	<b>6,1</b>	<b>19,1</b>	
<i>darbs apkalpojošā sfērā, birojā, tirdzniecībā/ service industry, office work, trade</i>	12,9	23,8	21,7	19,0	14,9	<b>19,0</b>	18,6	41,5	43,5	42,2	28,8	<b>35,8</b>	<b>27,6</b>	
<i>medicīna, pedagogija, zinātne, kultūra/ medicine, education, science, culture</i>	1,9	5,2	3,1	3,3	2,9	<b>3,4</b>	5,2	12,8	21,1	19,3	13,4	<b>14,9</b>	<b>9,3</b>	
<i>militārpersona, policists (-e)/ armed forces, policeman</i>	1,5	5,2	3,5	2,0	2,1	<b>3,0</b>		1,9	1,6	0,9		<b>0,9</b>	<b>1,9</b>	
<i>skolēns, students (-e)/ student</i>	51,8	0,8				<b>9,6</b>	53,2	1,6		0,3		<b>8,7</b>	<b>9,1</b>	
<i>mājsaimniece / housewife</i>		0,6	0,3	0,7	0,4	<b>0,4</b>	9,1	17,8	8,0	7,7	5,0	<b>9,5</b>	<b>5,0</b>	
<i>pensionārs (-e)/ pensioner</i>	0,4	0,3	2,2	7,3	31,2	<b>7,1</b>		1,9	0,3	2,0	36,7	<b>8,7</b>	<b>7,9</b>	
<i>bezdarbnieks (-niece)/ unemployed</i>	9,2	10,4	12,1	12,4	12,1	<b>11,2</b>	7,8	11,5	9,1	11,4	8,5	<b>9,8</b>	<b>10,5</b>	
<i>cita/ other</i>	1,2	0,8	1,9	1,7	1,2	<b>1,3</b>	2,2	3,2	1,9	1,1		<b>1,6</b>	<b>1,5</b>	
<b>Kopā/ Total</b>														
(%)	<b>100,0</b>	<b>100,0</b>	<b>100,0</b>	<b>100,0</b>	<b>100,0</b>	<b>100,0</b>	<b>100,0</b>	<b>100,0</b>	<b>100,0</b>	<b>100,0</b>	<b>100,0</b>	<b>100,0</b>	<b>100,0</b>	<b>100,0</b>
(N)	<b>264</b>	<b>365</b>	<b>317</b>	<b>299</b>	<b>240</b>	<b>1485</b>	<b>231</b>	<b>313</b>	<b>311</b>	<b>351</b>	<b>319</b>	<b>1525</b>	<b>3010</b>	

Tabula 7. Tautība, dzimuma un vecuma grupās (%).

Table 7. Nationality by sex and age (%).

	<i>Vīrieši/ Males</i>					<i>Kopā/ Total</i>	<i>Sievietes/ Females</i>					<i>Kopā/ Total</i>		
	<i>Vecuma grupa/ Age group</i>						<i>Kopā/ Total</i>	<i>Vecuma grupa/ Age group</i>					<i>Kopā/ Total</i>	
	<i>15-24</i>	<i>25-34</i>	<i>35-44</i>	<i>45-54</i>	<i>55-64</i>			<i>15-24</i>	<i>25-34</i>	<i>35-44</i>	<i>45-54</i>			<i>55-64</i>
<b>TAUTĪBA/ NATIONALITY</b>														
<i>latviešu/ Latvian</i>	68,7	60,7	52,6	52,4	52,2	<b>57,4</b>	68,2	64,1	60,9	58,8	53,1	<b>60,6</b>	<b>59,0</b>	
<i>krievu/ Russian</i>	27,5	33,5	36,8	36,3	34,2	<b>33,7</b>	24,7	28,3	30,9	30,1	37,3	<b>30,6</b>	<b>32,1</b>	
<i>cita/ other</i>	3,8	5,9	10,6	11,3	13,6	<b>8,8</b>	7,1	7,5	8,2	11,1	9,6	<b>8,8</b>	<b>8,8</b>	
<b>Kopā/ Total</b>														
(%)	<b>100,0</b>	<b>100,0</b>	<b>100,0</b>	<b>100,0</b>	<b>100,0</b>	<b>100,0</b>	<b>100,0</b>	<b>100,0</b>	<b>100,0</b>	<b>100,0</b>	<b>100,0</b>	<b>100,0</b>	<b>100,0</b>	<b>100,0</b>
(N)	<b>264</b>	<b>365</b>	<b>317</b>	<b>299</b>	<b>240</b>	<b>1485</b>	<b>231</b>	<b>313</b>	<b>311</b>	<b>351</b>	<b>319</b>	<b>1525</b>	<b>3010</b>	

Tabula 8. Ģimenes ienākumi mēnesī uz vienu ģimenes locekli, dzimuma un vecuma grupās (%).

Table 8. Monthly income for a family member by sex and age (%).

		Vīrieši/ Males					Kopā/ Total	Sievietes/ Females					Kopā/ Total		
		Vecuma grupa/ Age group						Kopā/ Total	Vecuma grupa/ Age group					Kopā/ Total	
		15-24	25-34	35-44	45-54	55-64			15-24	25-34	35-44	45-54			55-64
<i>Ienākumi mēnesī pēc nodokļu nomaksas uz vienu ģimenes locekli./ Family income for a family member per month after tax.</i>	<i>zemi/ low</i>	22,5	16,5	25,0	21,1	19,3	<b>20,7</b>	26,2	26,6	31,1	19,7	19,5	<b>24,4</b>	<b>22,6</b>	
	<i>vidēji/ average</i>	25,7	37,5	32,8	33,1	42,9	<b>34,4</b>	29,8	32,3	33,4	45,1	43,2	<b>37,3</b>	<b>35,9</b>	
	<i>augsti/ high</i>	15,4	30,4	27,1	28,1	26,2	<b>25,8</b>	16,4	25,2	21,8	22,7	28,5	<b>23,3</b>	<b>24,5</b>	
	<i>grūti pateikt/ difficult to say</i>	36,4	15,7	15,1	17,7	11,6	<b>19,0</b>	27,5	15,9	13,7	12,5	8,8	<b>15,0</b>	<b>17,0</b>	
<i>Kopā/ Total</i>	(%)	<b>100,0</b>	<b>100,0</b>	<b>100,0</b>	<b>100,0</b>	<b>100,0</b>	<b>100,0</b>	<b>100,0</b>	<b>100,0</b>	<b>100,0</b>	<b>100,0</b>	<b>100,0</b>	<b>100,0</b>	<b>100,0</b>	
	(N)	<b>264</b>	<b>365</b>	<b>317</b>	<b>299</b>	<b>240</b>	<b>1485</b>	<b>231</b>	<b>313</b>	<b>311</b>	<b>351</b>	<b>319</b>	<b>1525</b>	<b>3010</b>	

Tabula 9. Ārsta apmeklējumu skaits pēdējo 12 mēnešu laikā, dzimuma un vecuma grupās (%).

Table 9. Visits to the doctor during the last 12 months by sex and age (%).

		Vīrieši/ Males					Kopā/ Total	Sievietes/ Females					Kopā/ Total		
		Vecuma grupa/ Age group						Kopā/ Total	Vecuma grupa/ Age group					Kopā/ Total	
		15-24	25-34	35-44	45-54	55-64			15-24	25-34	35-44	45-54			55-64
<i>Cik reīzu Jūs pēdējā gada laikā apmeklējāt ārstu?/ How many times have you visited doctor during the last year?</i>	<i>neapmeklēju / none</i>	35,0	38,2	29,8	27,4	27,9	<b>32,0</b>	14,7	13,8	11,9	12,8	9,7	<b>12,5</b>	<b>22,1</b>	
	<i>1-2 reizes/ 1-2 times</i>	34,0	35,8	35,6	28,5	16,7	<b>30,9</b>	35,1	33,3	29,0	30,8	18,8	<b>29,1</b>	<b>29,9</b>	
	<i>3-4 reizes/ 3-4 times</i>	18,2	12,1	13,5	16,1	17,5	<b>15,2</b>	19,9	24,3	23,2	17,7	20,9	<b>21,2</b>	<b>18,2</b>	
	<i>5-6 reizes/ 5-6 times</i>	4,1	6,8	10,4	10,7	12,9	<b>8,8</b>	13,8	10,1	15,4	13,7	16,0	<b>13,8</b>	<b>11,4</b>	
	<i>7-8 reizes/ 7-8 times</i>	3,8	3,0	3,4	6,0	7,9	<b>4,6</b>	3,9	5,5	7,4	7,4	9,5	<b>6,9</b>	<b>5,8</b>	
	<i>9-10 reizes/ 9-10 times</i>	1,1	1,6	2,5	3,7	4,6	<b>2,6</b>	2,6	3,8	5,4	4,3	6,9	<b>4,7</b>	<b>3,7</b>	
	<i>11 un vairāk/ 11 or more</i>	3,8	2,5	4,7	7,6	12,5	<b>5,8</b>	10,0	9,3	7,7	13,4	18,2	<b>11,9</b>	<b>8,9</b>	
<i>Kopā/ Total</i>	(%)	<b>100,0</b>	<b>100,0</b>	<b>100,0</b>	<b>100,0</b>	<b>100,0</b>	<b>100,0</b>	<b>100,0</b>	<b>100,0</b>	<b>100,0</b>	<b>100,0</b>	<b>100,0</b>	<b>100,0</b>	<b>100,0</b>	
	(N)	<b>264</b>	<b>365</b>	<b>317</b>	<b>299</b>	<b>240</b>	<b>1485</b>	<b>231</b>	<b>313</b>	<b>311</b>	<b>351</b>	<b>319</b>	<b>1525</b>	<b>3010</b>	

Tabula 10. Ģimenes ārsta apmeklējumu skaits pēdējo 12 mēnešu laikā, dzimuma un vecuma grupās (%).

Table 10. Visits to the family doctor during the last 12 months by sex and age (%).

		<i>Vīrieši/ Males</i>					<i>Kopā/ Total</i>	<i>Sievietes/ Females</i>					<i>Kopā/ Total</i>		
		<i>Vecuma grupa/ Age group</i>						<i>Kopā/ Total</i>	<i>Vecuma grupa/ Age group</i>					<i>Kopā/ Total</i>	
		<i>15-24</i>	<i>25-34</i>	<i>35-44</i>	<i>45-54</i>	<i>55-64</i>			<i>15-24</i>	<i>25-34</i>	<i>35-44</i>	<i>45-54</i>			<i>55-64</i>
<i>Cik reīzu Jūs pēdējā gada laikā apmeklējāt ģimenes ārstu?/ How many times have you visited your family doctor in the last year?</i>	<i>neapmeklēju/ none</i>	37,6	43,4	35,8	30,1	30,0	<b>35,9</b>	20,4	20,2	20,0	18,2	14,0	<b>18,4</b>	<b>27,0</b>	
	<i>1-2 reizes/ 1-2 times</i>	43,1	43,3	45,0	42,9	32,1	<b>41,7</b>	48,1	54,0	46,6	43,9	33,2	<b>44,9</b>	<b>43,3</b>	
	<i>3-4 reizes/ 3-4 times</i>	12,9	8,2	10,7	15,1	18,3	<b>12,6</b>	19,1	13,7	18,9	20,5	24,5	<b>19,4</b>	<b>16,0</b>	
	<i>5-6 reizes/ 5-6 times</i>	2,6	3,5	4,4	7,7	10,8	<b>5,6</b>	5,6	6,7	8,0	7,4	12,6	<b>8,2</b>	<b>6,9</b>	
	<i>7-8 reizes/ 7-8 times</i>	1,9	0,3	0,3	1,4	1,3	<b>1,0</b>	1,7	1,9	2,3	3,1	2,2	<b>2,3</b>	<b>1,6</b>	
	<i>9-10 reizes/ 9-10 times</i>	0,4		2,2	0,7	2,1	<b>1,0</b>	2,2	2,2	1,6	2,0	3,8	<b>2,4</b>	<b>1,7</b>	
	<i>11 un vairāk/ 11 or more</i>	1,5	1,4	1,6	2,3	5,4	<b>2,3</b>	3,0	1,3	2,6	4,9	9,8	<b>4,4</b>	<b>3,4</b>	
<i>Kopā/ Total</i>	<i>(%)</i>	<b>100,0</b>	<b>100,0</b>	<b>100,0</b>	<b>100,0</b>	<b>100,0</b>	<b>100,0</b>	<b>100,0</b>	<b>100,0</b>	<b>100,0</b>	<b>100,0</b>	<b>100,0</b>	<b>100,0</b>	<b>100,0</b>	
	<i>(N)</i>	<b>264</b>	<b>365</b>	<b>317</b>	<b>299</b>	<b>240</b>	<b>1485</b>	<b>231</b>	<b>313</b>	<b>311</b>	<b>351</b>	<b>319</b>	<b>1525</b>	<b>3010</b>	

Tabula 11. Ārsta-speciālista apmeklējumu skaits pēdējo 12 mēnešu laikā, dzimuma un vecuma grupās (%).

Table 11. Visits to a specialist in an out-patient clinic during the last 12 months by sex and age (%).

		<i>Vīrieši/ Males</i>					<i>Kopā/ Total</i>	<i>Sievietes/ Females</i>					<i>Kopā/ Total</i>		
		<i>Vecuma grupa/ Age group</i>						<i>Kopā/ Total</i>	<i>Vecuma grupa/ Age group</i>					<i>Kopā/ Total</i>	
		<i>15-24</i>	<i>25-34</i>	<i>35-44</i>	<i>45-54</i>	<i>55-64</i>			<i>15-24</i>	<i>25-34</i>	<i>35-44</i>	<i>45-54</i>			<i>55-64</i>
<i>Cik reīzu Jūs pēdējā gada laikā apmeklējāt ārstu - speciālistu (izņemot zobārstu)?/ How many times have you visited a specialised doctor (except dentist) during the last year?</i>	<i>neapmeklēju/ none</i>	70,6	63,6	51,2	51,6	45,5	<b>56,9</b>	42,1	33,7	28,6	33,1	30,9	<b>33,3</b>	<b>44,9</b>	
	<i>1-2 reizes/ 1-2 times</i>	22,3	27,6	39,7	34,1	32,5	<b>31,3</b>	41,4	45,9	48,3	44,7	43,3	<b>44,9</b>	<b>38,2</b>	
	<i>3-4 reizes/ 3-4 times</i>	4,1	6,3	5,0	8,0	12,5	<b>7,0</b>	8,7	13,0	14,1	11,1	15,7	<b>12,7</b>	<b>9,9</b>	
	<i>5 un vairāk/ 5 or more</i>	3,0	2,5	4,1	6,3	9,6	<b>4,8</b>	7,8	7,3	8,9	11,1	10,0	<b>9,1</b>	<b>7,0</b>	
<i>Kopā/ Total</i>	<i>(%)</i>	<b>100,0</b>	<b>100,0</b>	<b>100,0</b>	<b>100,0</b>	<b>100,0</b>	<b>100,0</b>	<b>100,0</b>	<b>100,0</b>	<b>100,0</b>	<b>100,0</b>	<b>100,0</b>	<b>100,0</b>	<b>100,0</b>	
	<i>(N)</i>	<b>264</b>	<b>365</b>	<b>317</b>	<b>299</b>	<b>240</b>	<b>1485</b>	<b>231</b>	<b>313</b>	<b>311</b>	<b>351</b>	<b>319</b>	<b>1525</b>	<b>3010</b>	

Tabula 12. Vizīšu skaits slimnīcā pēdējo 12 mēnešu laikā, dzimuma un vecuma grupās (%).

Table 12. Been placed in a hospital during the last 12 months by sex and age (%).

		<i>Vīrieši/ Males</i>					<i>Kopā/ Total</i>	<i>Sievietes/ Females</i>					<i>Kopā/ Total</i>		
		<i>Vecuma grupa/ Age group</i>						<i>Kopā/ Total</i>	<i>Vecuma grupa/ Age group</i>					<i>Kopā/ Total</i>	
		<i>15-24</i>	<i>25-34</i>	<i>35-44</i>	<i>45-54</i>	<i>55-64</i>			<i>15-24</i>	<i>25-34</i>	<i>35-44</i>	<i>45-54</i>			<i>55-64</i>
<i>Cik reīzu Jūs pēdējā gada laikā atradāties slimnīcā, specializētā klīnikā, dienas stacionārā?/ How many times have you been placed in hospital, specialised clinic, day hospital in the last year?</i>	<i>nevienu/ none</i>	94,0	92,6	86,8	85,2	81,2	<b>88,3</b>	83,1	85,3	83,3	80,9	80,2	<b>82,5</b>	<b>85,3</b>	
	<i>1-2 reizes/ 1-2 times</i>	5,7	6,6	12,6	14,1	17,1	<b>10,9</b>	14,7	14,4	15,4	17,3	19,5	<b>16,4</b>	<b>13,7</b>	
	<i>3-4 reizes/ 3-4 times</i>	0,4	0,6	0,6	0,7	1,2	<b>0,7</b>	1,3		0,6	1,7	0,3	<b>0,8</b>	<b>0,7</b>	
	<i>5 un vairāk/ 5 or more</i>		0,3			0,4	<b>0,1</b>	0,9	0,3	0,7			<b>0,3</b>	<b>0,2</b>	
<i>Kopā/ Total</i>	<i>(%)</i>	<b>100,0</b>	<b>100,0</b>	<b>100,0</b>	<b>100,0</b>	<b>100,0</b>	<b>100,0</b>	<b>100,0</b>	<b>100,0</b>	<b>100,0</b>	<b>100,0</b>	<b>100,0</b>	<b>100,0</b>	<b>100,0</b>	
	<i>(N)</i>	<b>264</b>	<b>365</b>	<b>317</b>	<b>299</b>	<b>240</b>	<b>1485</b>	<b>231</b>	<b>313</b>	<b>311</b>	<b>351</b>	<b>319</b>	<b>1525</b>	<b>3010</b>	

Tabula 13. Ātrās palīdzības izsaukumi pēdējo 12 mēnešu laikā, dzimuma un vecuma grupās (%).

Table 13. Number of emergency medical calls in the last 12 months by sex and age (%).

		<i>Vīrieši/ Males</i>					<i>Kopā/ Total</i>	<i>Sievietes/ Females</i>					<i>Kopā/ Total</i>		
		<i>Vecuma grupa/ Age group</i>						<i>Kopā/ Total</i>	<i>Vecuma grupa/ Age group</i>					<i>Kopā/ Total</i>	
		<i>15-24</i>	<i>25-34</i>	<i>35-44</i>	<i>45-54</i>	<i>55-64</i>			<i>15-24</i>	<i>25-34</i>	<i>35-44</i>	<i>45-54</i>			<i>55-64</i>
<i>Cik reīzu Jūs pēdējā gada laikā izsaucāt ātro palīdzību?/ How many times have you called an ambulance during the last year?</i>	<i>nevienu/ none</i>	95,1	95,6	92,4	89,4	88,4	<b>92,4</b>	90,8	90,7	89,1	90,6	84,9	<b>89,1</b>	<b>90,7</b>	
	<i>1-2 reizes/ 1-2 times</i>	4,5	3,8	7,3	10,6	11,6	<b>7,3</b>	8,7	8,3	10,6	8,9	14,5	<b>10,3</b>	<b>8,8</b>	
	<i>3-4 reizes/ 3-4 times</i>	0,4	0,5	0,3			<b>0,3</b>	0,4	0,6	0,3	0,6	0,6	<b>0,5</b>	<b>0,4</b>	
	<i>5 un vairāk/ 5 or more</i>								0,3				<b>0,1</b>	<b>0,0</b>	
<i>Kopā/ Total</i>	<i>(%)</i>	<b>100,0</b>	<b>100,0</b>	<b>100,0</b>	<b>100,0</b>	<b>100,0</b>	<b>100,0</b>	<b>100,0</b>	<b>100,0</b>	<b>100,0</b>	<b>100,0</b>	<b>100,0</b>	<b>100,0</b>	<b>100,0</b>	
	<i>(N)</i>	<b>264</b>	<b>365</b>	<b>317</b>	<b>299</b>	<b>240</b>	<b>1485</b>	<b>231</b>	<b>313</b>	<b>311</b>	<b>351</b>	<b>319</b>	<b>1525</b>	<b>3010</b>	

Tabula 14. Bez maksas profilaktiskā veselības pārbaude pie ģimenes ārsta, dzimuma un vecuma grupās (%).

Table 14. Free preventive health check at family doctor by sex and age (%).

		Vīrieši/ Males					Kopā/ Total	Sievietes/ Females					Kopā/ Total	
		Vecuma grupa/ Age group						Vecuma grupa/ Age group						
		15-24	25-34	35-44	45-54	55-64		15-24	25-34	35-44	45-54	55-64		
<i>Vai Jūs kādreiz esat bijis pie sava ģimenes ārsta uz bezmaksas profilaktisko veselības pārbaudi?/ Have you ever visited your family doctor to make a free preventive health check?</i>	<i>pēdējā gada laikā/ during the last year</i>	10,5	10,7	9,4	7,7	9,2	<b>9,6</b>	22,0	17,2	18,0	14,2	16,0	<b>17,2</b>	<b>13,4</b>
	<i>pirms 1-3 gadiem/ in the last 3 years</i>	8,8	4,1	5,3	7,4	6,7	<b>6,3</b>	7,3	10,9	12,1	12,8	15,9	<b>12,1</b>	<b>9,2</b>
	<i>vairāk kā pirms 3 gadiem/ longer than the last 3 years ago</i>	6,1	8,0	6,9	9,8	14,6	<b>8,9</b>	5,2	5,5	5,5	13,2	9,8	<b>8,1</b>	<b>8,5</b>
	<i>nekad/ never</i>	74,6	77,2	78,3	75,2	69,6	<b>75,3</b>	65,5	66,4	64,4	59,8	58,3	<b>62,7</b>	<b>68,9</b>
<b>Kopā/ Total</b>	(%)	<b>100,0</b>	<b>100,0</b>	<b>100,0</b>	<b>100,0</b>	<b>100,0</b>	<b>100,0</b>	<b>100,0</b>	<b>100,0</b>	<b>100,0</b>	<b>100,0</b>	<b>100,0</b>	<b>100,0</b>	<b>100,0</b>
	(N)	<b>264</b>	<b>365</b>	<b>317</b>	<b>299</b>	<b>240</b>	<b>1485</b>	<b>231</b>	<b>313</b>	<b>311</b>	<b>351</b>	<b>319</b>	<b>1525</b>	<b>3010</b>

Tabula 15. Invaliditātes pensija, dzimuma un vecuma grupās (%).

Table 15. Disability pension by sex and age (%).

		Vīrieši/ Males					Kopā/ Total	Sievietes/ Females					Kopā/ Total	
		Vecuma grupa/ Age group						Vecuma grupa/ Age group						
		15-24	25-34	35-44	45-54	55-64		15-24	25-34	35-44	45-54	55-64		
<i>Vai Jūs saņemat invaliditātes pensiju?/ Do you receive a disability pension?</i>	<i>jā/ yes</i>	3,0	2,5	6,9	13,3	16,7	<b>8,0</b>	2,6	3,2	2,3	9,4	11,0	<b>6,0</b>	<b>6,9</b>
	<i>nē/ no</i>	97,0	97,5	93,1	86,7	83,3	<b>92,0</b>	97,4	96,8	97,7	90,6	89,0	<b>94,0</b>	<b>93,1</b>
<b>Kopā/ Total</b>	(%)	<b>100,0</b>	<b>100,0</b>	<b>100,0</b>	<b>100,0</b>	<b>100,0</b>	<b>100,0</b>	<b>100,0</b>	<b>100,0</b>	<b>100,0</b>	<b>100,0</b>	<b>100,0</b>	<b>100,0</b>	<b>100,0</b>
	(N)	<b>264</b>	<b>365</b>	<b>317</b>	<b>299</b>	<b>240</b>	<b>1485</b>	<b>231</b>	<b>313</b>	<b>311</b>	<b>351</b>	<b>319</b>	<b>1525</b>	<b>3010</b>

Tabula 16.A. Slimības dēļ kavēto kalendāro darba dienu skaits pēdējā gada laikā, dzimuma un vecuma grupās (%).

Table 16.A. Calendar days of absence from work because of illness during the last year by sex and age (%).

		Vīrieši/ Males					Kopā/ Total	Sievietes/ Females					Kopā/ Total	
		Vecuma grupa/ Age group						Vecuma grupa/ Age group						
		15-24	25-34	35-44	45-54	55-64		15-24	25-34	35-44	45-54	55-64		
<i>Cik kalendāro dienu pēdējā gada laikā Jūs nebijāt darbā vai nepildījāt savus parastos pienākumus slimības dēļ?/ During the last year, how many calendar days were you absent from work or unable to carry out normal duties because of illness?</i>	<i>nevienu/ none</i>	68,7	68,3	62,3	62,6	67,1	<b>65,8</b>	62,8	60,2	63,0	58,2	66,2	<b>62,0</b>	<b>63,9</b>
	<i>1-10 dienas/ 1-10 days</i>	20,7	21,9	25,4	22,0	17,5	<b>21,7</b>	22,1	29,6	23,1	21,9	16,9	<b>22,7</b>	<b>22,2</b>
	<i>11-20 dienas/ 11-20 days</i>	6,8	5,5	7,8	6,7	6,6	<b>6,6</b>	7,3	5,7	6,8	8,2	8,2	<b>7,3</b>	<b>7,0</b>
	<i>21-30 dienas/ 21-30 days</i>	2,2	1,9	2,2	4,4	4,2	<b>2,9</b>	4,8	2,6	3,5	3,7	3,4	<b>3,5</b>	<b>3,2</b>
	<i>31 un vairāk/ 31 or more</i>	1,5	2,4	2,2	4,4	4,6	<b>2,9</b>	3,0	1,9	3,5	7,9	5,3	<b>4,5</b>	<b>3,7</b>
<b>Kopā/ Total</b>	(%)	<b>100,0</b>	<b>100,0</b>	<b>100,0</b>	<b>100,0</b>	<b>100,0</b>	<b>100,0</b>	<b>100,0</b>	<b>100,0</b>	<b>100,0</b>	<b>100,0</b>	<b>100,0</b>	<b>100,0</b>	<b>100,0</b>
	(N)	<b>264</b>	<b>365</b>	<b>317</b>	<b>299</b>	<b>240</b>	<b>1485</b>	<b>231</b>	<b>313</b>	<b>311</b>	<b>351</b>	<b>319</b>	<b>1525</b>	<b>3010</b>

Tabula 16.B. Respondentu īpatsvars, kuri nav kavējuši darbu slimības dēļ, demogrāfiskajās grupās (%).

Table 16.B. Proportion of respondents with no days of absence from work because of illness by demographic group (%).

		<i>Vīrieši/ Males</i>					<i>Kopā/ Total</i>	<i>Sievietes/ Females</i>					<i>Kopā/ Total</i>		
		<i>Vecuma grupa/ Age group</i>						<i>Kopā/ Total</i>	<i>Vecuma grupa/ Age group</i>					<i>Kopā/ Total</i>	
		<i>15-24</i>	<i>25-34</i>	<i>35-44</i>	<i>45-54</i>	<i>55-64</i>			<i>15-24</i>	<i>25-34</i>	<i>35-44</i>	<i>45-54</i>			<i>55-64</i>
<b>ĢIMENES STĀVOKLIS/ MARITAL STATUS</b>	<i>precējušies/ married</i>	57	69	53	58	67	<b>61</b>	69	63	64	60	64	<b>63</b>	<b>62</b>	
	<i>civillaulībā/ cohabiting</i>	84	66	69	67	70	<b>69</b>	61	63	66	71	81	<b>66</b>	<b>68</b>	
	<i>neprecējušies/ single</i>	68	68	72	77	67	<b>69</b>	62	54	66	46	67	<b>60</b>	<b>65</b>	
	<i>šķīrušies/ separated or divorced</i>		88	71	67	73	<b>72</b>	100	50	55	53	60	<b>56</b>	<b>62</b>	
	<i>atraitņi/ widowed</i>				40	47	<b>45</b>		100	75	52	72	<b>68</b>	<b>64</b>	
<b>IZGLĪTĪBAS ILGUMS/ LENGHT OF EDUCATION</b>	<i>0-9 gadi/ years</i>	71	69	58	67	69	<b>67</b>	61	70	56	66	80	<b>66</b>	<b>67</b>	
	<i>10-12 gadi/ years</i>	67	71	73	60	68	<b>68</b>	56	70	62	57	65	<b>62</b>	<b>65</b>	
	<i>13 un vairāk/ 13 or more</i>	69	66	51	66	66	<b>63</b>	71	54	65	58	65	<b>61</b>	<b>62</b>	
<b>IZGLĪTĪBAS LĪMENIS/ LEVEL OF EDUCATION</b>	<i>pamatizglītība/ primary</i>	67	66	60	66	70	<b>66</b>	54	63	56	68	78	<b>61</b>	<b>64</b>	
	<i>vispārējā vidējā/ secondary</i>	64	68	69	64	66	<b>66</b>	70	73	68	57	64	<b>66</b>	<b>66</b>	
	<i>vidējā speciālā/ vocational</i>	70	71	65	58	70	<b>66</b>	80	59	63	55	68	<b>62</b>	<b>64</b>	
	<i>augstākā vai nepabeigta augstākā/ university</i>	83	67	52	71	59	<b>65</b>	61	54	62	61	62	<b>60</b>	<b>61</b>	
<b>DZĪVESVIETA/ PLACE OF RESIDENCE</b>	<i>Rīga/ Riga</i>	65	84	56	69	66	<b>69</b>	71	57	65	63	70	<b>65</b>	<b>67</b>	
	<i>pilsētas/ city</i>	77	51	64	68	61	<b>63</b>	63	53	66	54	71	<b>62</b>	<b>62</b>	
	<i>mazās pilsētas/ town</i>	53	57	55	52	63	<b>56</b>	55	50	46	47	48	<b>49</b>	<b>52</b>	
	<i>lauku teritorijas/ rural area</i>	76	69	71	59	73	<b>69</b>	59	75	69	62	66	<b>66</b>	<b>68</b>	
<b>TAUTĪBA/ NATIONALITY</b>	<i>latviešu/ Latvian</i>	68	68	63	60	69	<b>66</b>	62	59	65	57	69	<b>62</b>	<b>64</b>	
	<i>krievu/ Russian</i>	73	68	60	68	67	<b>67</b>	64	62	58	61	62	<b>61</b>	<b>64</b>	
	<i>cīta/ other</i>	50	67	67	58	59	<b>61</b>	68	61	68	55	70	<b>64</b>	<b>62</b>	
<b>GADS/ YEAR</b>	<i>2010</i>	<b>43</b>	<b>62</b>	<b>68</b>	<b>67</b>	<b>73</b>	<b>61</b>	<b>43</b>	<b>67</b>	<b>69</b>	<b>70</b>	<b>69</b>	<b>64</b>	<b>63</b>	
	<i>2012</i>	<b>72</b>	<b>71</b>	<b>73</b>	<b>72</b>	<b>77</b>	<b>73</b>	<b>61</b>	<b>70</b>	<b>67</b>	<b>68</b>	<b>77</b>	<b>69</b>	<b>71</b>	
	<i>2014</i>	<b>69</b>	<b>68</b>	<b>62</b>	<b>63</b>	<b>67</b>	<b>66</b>	<b>63</b>	<b>60</b>	<b>63</b>	<b>58</b>	<b>66</b>	<b>62</b>	<b>64</b>	



Tabula 17.A. Respondentu īpatsvars, kuriem ir ārstētas vai diagnosticētas minētās slimības pēdējā gada (12 mēnešu) laikā, dzimuma un vecuma grupās (%).

Table 17.A. Incidence of diseases treated or diagnosed by a doctor during the last year (12 months) by sex and age (%).

	<i>Vīrieši/ Males</i>					<i>Kopā/ Total</i>	<i>Sievietes/ Females</i>					<i>Kopā/ Total</i>	<i>Kopā/ Total</i>
	<i>Vecuma grupa/ Age group</i>						<i>Vecuma grupa/ Age group</i>						
	<i>15-24</i>	<i>25-34</i>	<i>35-44</i>	<i>45-54</i>	<i>55-64</i>		<i>15-24</i>	<i>25-34</i>	<i>35-44</i>	<i>45-54</i>	<i>55-64</i>		
<i>hipertensija/ hypertension</i>	1,5	2,8	5,7	15,0	31,7	<b>10,3</b>	2,6	3,2	11,6	25,9	44,2	<b>18,6</b>	<b>14,5</b>
<i>insults (t.sk. pārejoši galvas smadzeņu asinsrites traucējumi)/ stroke (incl. transient cerebral ischemic attacks and related syndromes)</i>				2,0	1,2	<b>0,6</b>				1,2	1,6	<b>0,6</b>	<b>0,6</b>
<i>cukura diabēts/ diabetes</i>		0,3	2,5	4,6	10,9	<b>3,3</b>		1,3	1,3	2,9	10,0	<b>3,3</b>	<b>3,3</b>
<i>miokarda infarkts/ miocardial infarction</i>			0,3	1,0	0,4	<b>0,3</b>				0,3	3,5	<b>0,8</b>	<b>0,6</b>
<i>stenokardija/ angina pectoris</i>	1,1	0,8	1,3	3,6	12,1	<b>3,4</b>	0,9	1,0	1,3	4,3	11,3	<b>3,9</b>	<b>3,7</b>
<i>sirds mazspēja/ heart failure</i>	0,8		1,6	2,3	10,4	<b>2,6</b>	1,8	0,3	2,3	3,7	9,1	<b>3,6</b>	<b>3,1</b>
<i>deģeneratīvais artrīts/ degenerative osteoarthritis</i>	0,4	0,3	0,6	1,3	2,5	<b>0,9</b>	0,4		0,3	3,1	5,3	<b>2,0</b>	<b>1,5</b>
<i>reimatoīdais artrīts/ rheumatoid arthritis</i>			0,3	2,7	5,0	<b>1,4</b>	1,3	1,3	1,9	4,8	7,2	<b>3,5</b>	<b>2,5</b>
<i>mugurkaula slimības/ back illness</i>	1,9	7,4	15,0	21,8	25,8	<b>13,8</b>	4,3	8,3	14,1	23,6	31,6	<b>17,2</b>	<b>15,6</b>
<i>plaušu emfizēma vai hroniskais bronhīts/ emphysema or chronic bronchitis</i>	1,5	2,8	2,8	2,7	4,6	<b>2,8</b>	1,3	1,3	4,5	3,4	3,5	<b>2,9</b>	<b>2,9</b>
<i>nieru vai urīnceļu slimības/ kidney or urinary tract disease</i>	1,9	1,6	1,6	1,7	7,1	<b>2,6</b>	3,1	3,6	5,8	6,3	6,3	<b>5,1</b>	<b>3,9</b>
<i>gastrīts, kuņģa vai divpadsmitpirkstu zarnas hroniskas slimības vai čūlas/ gastritis, chronic diseases or ulcers of the stomach or the duodenum</i>	3,0	4,7	8,2	8,3	7,9	<b>6,4</b>	9,1	4,1	6,1	7,1	11,9	<b>7,6</b>	<b>7,0</b>
<i>bronhiālā astma/ bronchial asthma</i>	1,2	1,9	2,5	2,0	3,7	<b>2,2</b>	1,3	1,3	2,3	2,8	3,7	<b>2,4</b>	<b>2,3</b>
<i>hiperholesterinēmija/ hypercholesteremia</i>		0,8	1,3	5,0	12,5	<b>3,5</b>	0,9	0,6	1,3	6,6	15,5	<b>5,3</b>	<b>4,4</b>
<i>ļaundabīgs audzējs/ cancer</i>				0,3	1,2	<b>0,3</b>		0,6	0,3	1,1	3,5	<b>1,2</b>	<b>0,7</b>
<i>depresija/ depression</i>	1,1	1,1	1,5	2,0	0,4	<b>1,3</b>	1,3	1,9	2,9	4,0	5,9	<b>3,3</b>	<b>2,3</b>
<i>somatoforma veģetatīva distonija (veģetatīvā distonija)/ somatoform vegetative dystonia (vegetative dystonia)</i>		0,5	0,3	1,3	0,4	<b>0,5</b>	0,9	0,6	2,2	2,0	3,1	<b>1,8</b>	<b>1,2</b>
<i>epilepsija/epilepsy</i>	0,7	0,6	0,9	1,0		<b>0,7</b>	0,9			0,3	1,3	<b>0,5</b>	<b>0,6</b>
<i>polineuropātija/ polyneuropathy</i>	0,4			0,3	0,4	<b>0,2</b>			0,3		0,6	<b>0,2</b>	<b>0,2</b>
<i>cita hroniska slimība/ other chronic disease</i>	5,3	6,5	6,0	6,3	7,4	<b>6,3</b>	9,1	8,7	12,0	10,9	10,0	<b>10,2</b>	<b>8,3</b>
<i>neviens minētā nav diagnosticēta vai ārstēta/ none has been diagnosed or treated</i>	84,8	73,2	65,4	49,9	38,0	<b>63,3</b>	70,9	71,2	53,0	39,2	23,8	<b>50,3</b>	<b>56,7</b>
<i>Respondentu skaits/ Number of respondents (N)</i>	<b>264</b>	<b>365</b>	<b>317</b>	<b>299</b>	<b>240</b>	<b>1485</b>	<b>231</b>	<b>313</b>	<b>311</b>	<b>351</b>	<b>319</b>	<b>1525</b>	<b>3010</b>

Tabula 17.B. Respondentu īpatsvars, kuriem minētās slimības nav ārstētas vai diagnosticētas, demogrāfiskajās grupās (%).

Table 17.B. Proportion of respondents without the above mentioned diseases treated or diagnosed by a doctor by demographic group (%).

		<i>Vīrieši/ Males</i>					<i>Kopā/ Total</i>	<i>Sievietes/ Females</i>					<i>Kopā/ Total</i>		
		<i>Vecuma grupa/ Age group</i>						<i>Kopā/ Total</i>	<i>Vecuma grupa/ Age group</i>					<i>Kopā/ Total</i>	
		<i>15-24</i>	<i>25-34</i>	<i>35-44</i>	<i>45-54</i>	<i>55-64</i>			<i>15-24</i>	<i>25-34</i>	<i>35-44</i>	<i>45-54</i>			<i>55-64</i>
<b>ĢIMENES STĀVOKLIS/ MARITAL STATUS</b>	<i>precējušies/ married</i>	86	73	59	52	32	<b>53</b>	65	71	55	41	21	<b>48</b>	<b>50</b>	
	<i>civillaulībā/ cohabiting</i>	92	75	69	51	50	<b>68</b>	69	80	54	54	24	<b>63</b>	<b>66</b>	
	<i>neprecējušies/ single</i>	84	71	70	30	50	<b>75</b>	72	65	45	29	39	<b>63</b>	<b>70</b>	
	<i>šķīrušies/ separated or divorced</i>	100	82	76	55	53	<b>64</b>	100	59	49	37	27	<b>39</b>	<b>49</b>	
	<i>atraitņi/ widowed</i>				20	18	<b>18</b>		100	51	20	21	<b>23</b>	<b>22</b>	
<b>IZGLĪTĪBAS ILGUMS/ LENGHT OF EDUCATION</b>	<i>0-9 gadi/ years</i>	82	63	69	24	35	<b>62</b>	68	73	52	46	16	<b>55</b>	<b>59</b>	
	<i>10-12 gadi/ years</i>	86	75	67	54	40	<b>64</b>	66	76	47	33	24	<b>46</b>	<b>56</b>	
	<i>13 un vairāk/ 13 or more</i>	85	74	63	48	37	<b>63</b>	78	69	56	44	25	<b>53</b>	<b>57</b>	
<b>IZGLĪTĪBAS LĪMENIS/ LEVEL OF EDUCATION</b>	<i>pamatizglītība/ primary</i>	84	68	64	40	32	<b>65</b>	60	67	50	53	15	<b>54</b>	<b>61</b>	
	<i>vispārējā vidējā/ secondary</i>	85	74	67	58	44	<b>67</b>	77	81	56	34	25	<b>54</b>	<b>60</b>	
	<i>vidējā speciālā/ vocational</i>	87	78	65	49	42	<b>61</b>	84	65	44	36	28	<b>42</b>	<b>53</b>	
	<i>augstākā vai nepabeigta augstākā/ university</i>	86	70	65	48	27	<b>61</b>	78	71	59	44	20	<b>53</b>	<b>56</b>	
<b>DZĪVESVIETA/ PLACE OF RESIDENCE</b>	<i>Rīga/ Riga</i>	91	85	67	53	30	<b>67</b>	80	76	50	37	23	<b>51</b>	<b>59</b>	
	<i>pilsētas/ city</i>	74	54	64	48	41	<b>56</b>	64	66	60	44	32	<b>51</b>	<b>54</b>	
	<i>mazās pilsētas/ town</i>	88	75	64	40	40	<b>63</b>	85	75	54	36	29	<b>54</b>	<b>59</b>	
	<i>lauku teritorijas/ rural area</i>	83	71	65	53	42	<b>64</b>	62	66	51	41	16	<b>47</b>	<b>56</b>	
<b>TAUTĪBA/ NATIONALITY</b>	<i>latviešu/ Latvian</i>	85	71	63	49	36	<b>63</b>	70	70	55	43	24	<b>53</b>	<b>58</b>	
	<i>krievu/ Russian</i>	83	75	64	53	38	<b>63</b>	73	74	50	35	28	<b>48</b>	<b>56</b>	
	<i>cīta/ other</i>	100	81	82	42	44	<b>64</b>	69	70	52	32	7	<b>41</b>	<b>52</b>	
<b>GADS/ YEAR</b>	<i>2010</i>	<b>84</b>	<b>84</b>	<b>75</b>	<b>65</b>	<b>55</b>	<b>74</b>	<b>78</b>	<b>76</b>	<b>68</b>	<b>55</b>	<b>41</b>	<b>64</b>	<b>69</b>	
	<i>2012</i>	<b>86</b>	<b>78</b>	<b>74</b>	<b>60</b>	<b>46</b>	<b>70</b>	<b>76</b>	<b>73</b>	<b>60</b>	<b>45</b>	<b>31</b>	<b>56</b>	<b>63</b>	
	<i>2014</i>	<b>85</b>	<b>73</b>	<b>65</b>	<b>50</b>	<b>38</b>	<b>63</b>	<b>71</b>	<b>71</b>	<b>53</b>	<b>39</b>	<b>24</b>	<b>50</b>	<b>57</b>	

Tabula 18.A. Respondentu īpatsvars ar minētajiem simptomiem un sūdzībām pēdējā mēneša laikā, dzimuma un vecuma grupās (%).

Table 18.A. Proportion of respondents with symptoms and complaints during the last month by sex and age (%).

	Vīrieši/ Males						Sievietes/ Females						Kopā/ Total
	Vecuma grupa/ Age group					Kopā/ Total	Vecuma grupa/ Age group					Kopā/ Total	
	15-24	25-34	35-44	45-54	55-64		15-24	25-34	35-44	45-54	55-64		
<i>sāpes krūtīs paaugstinātas fiziskas slodzes laikā/ pain in the breast during the physical activity</i>	3,0	2,4	4,4	9,0	17,5	<b>6,7</b>	4,0	2,2	4,2	9,1	12,2	<b>6,5</b>	<b>6,6</b>
<i>locītavu sāpes/ joint pains</i>	7,9	6,2	13,5	27,1	28,3	<b>15,8</b>	7,8	10,6	16,4	32,1	42,0	<b>22,8</b>	<b>19,3</b>
<i>mugurkaula sāpes kakla-plecu daļā/ back ache in the neck/shoulder area</i>	4,5	10,9	18,8	28,0	23,4	<b>16,8</b>	13,3	16,5	24,1	35,0	33,8	<b>25,4</b>	<b>21,2</b>
<i>muguras sāpes krūšu-jostas daļā/ back pain in chest-waist area</i>	9,0	18,3	30,2	41,5	44,2	<b>27,9</b>	17,2	21,6	27,9	37,9	41,0	<b>30,0</b>	<b>29,0</b>
<i>galvassāpes/ headache</i>	21,1	26,3	31,5	25,3	25,9	<b>26,2</b>	36,8	36,7	46,6	44,4	39,2	<b>41,0</b>	<b>33,7</b>
<i>zobu sāpes/ toothache</i>	10,5	9,6	9,4	9,7	8,8	<b>9,6</b>	11,3	8,9	10,3	8,0	8,8	<b>9,3</b>	<b>9,5</b>
<i>sāpes vēderā/ stomach ache</i>	11,7	7,7	10,1	10,4	10,5	<b>9,9</b>	26,8	14,3	15,8	12,3	13,8	<b>16,0</b>	<b>13</b>
<i>vājums vai notirpums vienā ķermeņa pusē/ weakness or numbness on one side</i>	1,5	0,8	3,4	5,7	7,1	<b>3,5</b>	2,2	1,9	4,8	6,8	7,2	<b>4,8</b>	<b>4,1</b>
<i>pēkšņi valodas traucējumi/ acute or sudden language disturbances</i>							0,4		0,3	0,6	0,3	<b>0,3</b>	<b>0,2</b>
<i>bezsamaņas (atslēgšanās) lēkme ar vai bez krampjiem/ black out fits with or without convulsions</i>	0,4			0,6		<b>0,2</b>	0,9	0,3	0,3	0,3	0,6	<b>0,5</b>	<b>0,3</b>
<i>pietūkums pēdu-potīšu rajonā/ swelling in the foot/ ankle area</i>	0,7	0,5	1,8	4,0	4,1	<b>2,1</b>	3,1	4,8	7,7	16,8	17,2	<b>10,4</b>	<b>6,3</b>
<i>varikozas vēnas/ varicose veins</i>			1,3	3,7	4,9	<b>1,8</b>	0,4	2,6	5,5	10,8	15,4	<b>7,4</b>	<b>4,7</b>
<i>ekzēma/ eczema</i>	1,1	0,6	0,3	1,7	1,7	<b>1,0</b>	0,4	2,2	2,3	2,0	2,5	<b>2,0</b>	<b>1,5</b>
<i>aizcietējumi/ constipation</i>	0,7	1,4	0,3	2,3	3,7	<b>1,6</b>	1,7	3,8	4,5	4,9	6,0	<b>4,3</b>	<b>3,0</b>
<i>galvas reiboņi/ dizziness or vertigo</i>	4,5	5,2	6,3	5,4	15,0	<b>6,9</b>	11,7	7,7	14,2	18,8	22,8	<b>15,3</b>	<b>11,2</b>
<i>bezmiegs/ insomnia</i>	4,9	6,3	11,7	11,7	14,7	<b>9,6</b>	12,6	8,0	14,5	21,6	22,3	<b>16,1</b>	<b>12,9</b>
<i>depresija/ depression</i>	1,9	3,0	2,8	2,3	2,5	<b>2,5</b>	5,3	4,5	5,4	8,3	10,1	<b>6,8</b>	<b>4,7</b>
<i>citi simptomi vai sūdzības/ other symptoms and complaints</i>	4,9	4,4	5,1	3,3	4,6	<b>4,5</b>	5,2	3,8	4,5	4,9	7,5	<b>5,2</b>	<b>4,8</b>
<i>nav bijuši šādi simptomi vai sūdzības/ no symptoms or complaints</i>	54,6	44,4	33,8	26,1	20,0	<b>36,4</b>	38,6	35,9	20,2	16,5	13,1	<b>24,0</b>	<b>30,1</b>
<i>Respondentu skaits/ Number of respondents (N)</i>	<b>264</b>	<b>365</b>	<b>317</b>	<b>299</b>	<b>240</b>	<b>1485</b>	<b>231</b>	<b>313</b>	<b>311</b>	<b>351</b>	<b>319</b>	<b>1525</b>	<b>3010</b>

Tabula 18.B. Respondentu īpatsvars, kuriem nav iepriekš minēto simptomu, demogrāfiskajās grupās (%).

Table 18.B. Proportion of respondents without the above mentioned symptoms by demographic group (%).

		<i>Vīrieši/ Males</i>					<i>Kopā/ Total</i>	<i>Sievietes/ Females</i>					<i>Kopā/ Total</i>		
		<i>Vecuma grupa/ Age group</i>						<i>Kopā/ Total</i>	<i>Vecuma grupa/ Age group</i>					<i>Kopā/ Total</i>	
		<i>15-24</i>	<i>25-34</i>	<i>35-44</i>	<i>45-54</i>	<i>55-64</i>			<i>15-24</i>	<i>25-34</i>	<i>35-44</i>	<i>45-54</i>			<i>55-64</i>
<b>ĢIMENES STĀVOKLIS/ MARITAL STATUS</b>	<i>precējušies/ married</i>	43	40	30	29	16	<b>28</b>	44	38	20	15	15	<b>22</b>	<b>25</b>	
	<i>civillaulībā/ cohabiting</i>	46	45	37	26	13	<b>37</b>	36	43	17	22	19	<b>30</b>	<b>34</b>	
	<i>neprecējušies/ single</i>	56	47	33	17	50	<b>48</b>	39	28	15	13	17	<b>31</b>	<b>41</b>	
	<i>šķīrušies/ separated or divorced</i>		41	43	24	31	<b>33</b>		18	30	20	14	<b>20</b>	<b>25</b>	
	<i>atraitņi/ widowed</i>				20	23	<b>23</b>				12	8	<b>8</b>	<b>11</b>	
<b>IZGLĪTĪBAS ILGUMS/ LENGHT OF EDUCATION</b>	<i>0-9 gadi/ years</i>	56	40	45	19	15	<b>40</b>	36	30	20	20	8	<b>26</b>	<b>34</b>	
	<i>10-12 gadi/ years</i>	61	45	35	28	19	<b>37</b>	33	37	21	9	14	<b>21</b>	<b>30</b>	
	<i>13 un vairāk/ 13 or more</i>	45	45	29	23	24	<b>35</b>	47	36	20	23	13	<b>26</b>	<b>30</b>	
<b>IZGLĪTĪBAS LĪMENIS/ LEVEL OF EDUCATION</b>	<i>pamatizglītība/ primary</i>	55	34	40	20	16	<b>39</b>	28	26	18	16	7	<b>22</b>	<b>32</b>	
	<i>vispārējā vidējā/ secondary</i>	63	43	46	32	26	<b>42</b>	53	40	21	10	15	<b>28</b>	<b>35</b>	
	<i>vidējā speciālā/ vocational</i>	47	47	27	27	16	<b>31</b>	56	40	26	13	10	<b>21</b>	<b>27</b>	
	<i>augstākā vai nepabeigta augstākā/ university</i>	49	50	29	19	25	<b>36</b>	31	35	16	24	17	<b>24</b>	<b>28</b>	
<b>DZĪVESVIETA/ PLACE OF RESIDENCE</b>	<i>Rīga/ Riga</i>	61	57	31	20	24	<b>40</b>	41	46	16	13	16	<b>26</b>	<b>32</b>	
	<i>pilsētas/ city</i>	33	43	25	31	13	<b>30</b>	30	21	15	20	11	<b>18</b>	<b>24</b>	
	<i>mazās pilsētas/ town</i>	57	32	39	28	17	<b>35</b>	39	27	19	16	11	<b>21</b>	<b>28</b>	
	<i>lauku teritorijas/ rural area</i>	58	40	41	27	21	<b>38</b>	41	37	29	18	12	<b>27</b>	<b>33</b>	
<b>TAUTĪBA/ NATIONALITY</b>	<i>latviešu/ Latvian</i>	53	42	34	26	20	<b>37</b>	37	33	21	17	14	<b>24</b>	<b>30</b>	
	<i>krievu/ Russian</i>	56	49	37	27	20	<b>38</b>	39	39	18	17	14	<b>23</b>	<b>31</b>	
	<i>cīta/ other</i>	70	38	24	24	19	<b>29</b>	56	48	20	11	7	<b>24</b>	<b>26</b>	
<b>GADS/ YEAR</b>	<i>2010</i>	<b>43</b>	<b>42</b>	<b>33</b>	<b>27</b>	<b>24</b>	<b>35</b>	<b>26</b>	<b>22</b>	<b>20</b>	<b>16</b>	<b>16</b>	<b>20</b>	<b>27</b>	
	<i>2012</i>	<b>50</b>	<b>43</b>	<b>31</b>	<b>22</b>	<b>22</b>	<b>34</b>	<b>33</b>	<b>26</b>	<b>25</b>	<b>17</b>	<b>12</b>	<b>22</b>	<b>28</b>	
	<i>2014</i>	<b>55</b>	<b>44</b>	<b>34</b>	<b>26</b>	<b>20</b>	<b>36</b>	<b>39</b>	<b>36</b>	<b>20</b>	<b>17</b>	<b>13</b>	<b>24</b>	<b>30</b>	

Tabula 19.A. Veselības stāvokļa pašnovērtējums, dzimuma un vecuma grupās (%).

Table 19.A. Self-assessment of state of health by sex and age (%).

		Vīrieši/ Males					Kopā/ Total	Sievietes/ Females					Kopā/ Total		
		Vecuma grupa/ Age group						Kopā/ Total	Vecuma grupa/ Age group					Kopā/ Total	
		15-24	25-34	35-44	45-54	55-64			15-24	25-34	35-44	45-54			55-64
<i>Kā Jūs pats (patī) novērtējat savu pašreizējo veselības stāvokli?/ How do you estimate your current state of health?</i>	<i>labs/ good</i>	74,3	52,9	32,2	16,7	13,7	<b>38,9</b>	54,5	46,7	29,8	11,9	8,7	<b>28,7</b>	<b>33,7</b>	
	<i>diezgan labs/ reasonably good</i>	16,3	30,4	35,1	33,4	23,2	<b>28,2</b>	28,2	30,9	35,8	28,1	23,7	<b>29,3</b>	<b>28,8</b>	
	<i>vidējs/ average</i>	8,3	15,0	28,3	39,9	43,4	<b>26,1</b>	15,6	19,8	29,0	49,0	47,7	<b>33,5</b>	<b>29,9</b>	
	<i>diezgan slikts/ rather poor</i>	1,1	1,4	3,5	8,0	16,3	<b>5,5</b>	1,3	2,2	4,2	9,5	16,7	<b>7,2</b>	<b>6,4</b>	
	<i>slikts/ bad</i>		0,3	0,9	2,0	3,4	<b>1,2</b>	0,4	0,3	1,3	1,4	3,1	<b>1,4</b>	<b>1,3</b>	
<b>Kopā/ Total</b>	<b>(%)</b>	<b>100,0</b>	<b>100,0</b>	<b>100,0</b>	<b>100,0</b>	<b>100,0</b>	<b>100,0</b>	<b>100,0</b>	<b>100,0</b>	<b>100,0</b>	<b>100,0</b>	<b>100,0</b>	<b>100,0</b>	<b>100,0</b>	
	<b>(N)</b>	<b>264</b>	<b>365</b>	<b>317</b>	<b>299</b>	<b>240</b>	<b>1485</b>	<b>231</b>	<b>313</b>	<b>311</b>	<b>351</b>	<b>319</b>	<b>1525</b>	<b>3010</b>	

Tabula 19.B. Respondentu īpatsvars, kuri uzskata savu veselības stāvokli par labu vai diezgan labu, demogrāfiskajās grupās (%).

Table 19.B. Proportion of respondents who assessed their own state of health to be good or reasonably good by demographic group (%).

		Vīrieši/ Males					Kopā/ Total	Sievietes/ Females					Kopā/ Total		
		Vecuma grupa/ Age group						Kopā/ Total	Vecuma grupa/ Age group					Kopā/ Total	
		15-24	25-34	35-44	45-54	55-64			15-24	25-34	35-44	45-54			55-64
<b>ĢIMENES STĀVOKLIS/ MARITAL STATUS</b>	<i>precējušies/ married</i>	57	88	70	52	36	<b>59</b>	74	76	68	43	31	<b>55</b>	<b>57</b>	
	<i>civillaulībā/ cohabiting</i>	92	86	66	55	40	<b>71</b>	82	78	63	49	33	<b>66</b>	<b>69</b>	
	<i>neprecējušies/ single</i>	92	78	58	40	34	<b>80</b>	85	80	60	25	39	<b>74</b>	<b>77</b>	
	<i>šķīrušies/ separated or divorced</i>		82	71	49	47	<b>58</b>		73	64	37	35	<b>46</b>	<b>51</b>	
	<i>atraitni/ widowed</i>				20	18	<b>18</b>		100	75	32	30	<b>33</b>	<b>30</b>	
<b>IZGLĪTĪBAS ILGUMS/ LENGHT OF EDUCATION</b>	<i>0-9 gadi/ years</i>	89	69	58	24	28	<b>62</b>	85	60	44	46	32	<b>60</b>	<b>61</b>	
	<i>10-12 gadi/ years</i>	93	83	66	48	35	<b>64</b>	81	76	61	33	26	<b>51</b>	<b>58</b>	
	<i>13 un vairāk/ 13 or more</i>	89	87	71	59	43	<b>73</b>	83	81	71	45	39	<b>63</b>	<b>67</b>	
<b>IZGLĪTĪBAS LĪMENIS/ LEVEL OF EDUCATION</b>	<i>pamatizglītība/ primary</i>	91	66	52	37	32	<b>66</b>	81	54	44	42	30	<b>60</b>	<b>64</b>	
	<i>vispārējā vidējā/ secondary</i>	92	84	73	46	41	<b>69</b>	89	82	58	37	30	<b>59</b>	<b>64</b>	
	<i>vidējā speciālā/ vocational</i>	89	90	70	52	34	<b>65</b>	92	76	63	35	28	<b>48</b>	<b>57</b>	
	<i>augstākā vai nepabeigta augstākā/ university</i>	89	87	68	60	43	<b>71</b>	72	84	76	47	41	<b>65</b>	<b>67</b>	
<b>DZĪVESVIETA/ PLACE OF RESIDENCE</b>	<i>Rīga/ Rīga</i>	91	90	72	51	49	<b>72</b>	81	86	67	43	33	<b>60</b>	<b>66</b>	
	<i>pilsētas/ city</i>	93	78	63	53	41	<b>66</b>	77	83	75	47	39	<b>62</b>	<b>64</b>	
	<i>mazās pilsētas/ town</i>	88	81	66	58	35	<b>68</b>	94	79	69	41	41	<b>63</b>	<b>65</b>	
	<i>lauku teritorijas/ rural area</i>	91	81	66	44	26	<b>63</b>	82	63	55	32	23	<b>50</b>	<b>57</b>	
<b>TAUTĪBA/ NATIONALITY</b>	<i>latviešu/ Latvian</i>	89	81	63	53	39	<b>68</b>	81	73	65	41	39	<b>60</b>	<b>64</b>	
	<i>krievu/ Russian</i>	93	85	71	51	37	<b>68</b>	88	85	66	35	25	<b>55</b>	<b>62</b>	
	<i>cīta/ other</i>	100	95	76	33	28	<b>58</b>	81	87	68	50	27	<b>58</b>	<b>58</b>	
<b>GADS/ YEAR</b>	<i>2010</i>	<b>86</b>	<b>73</b>	<b>54</b>	<b>37</b>	<b>30</b>	<b>59</b>	<b>77</b>	<b>66</b>	<b>59</b>	<b>36</b>	<b>24</b>	<b>52</b>	<b>56</b>	
	<i>2012</i>	<b>84</b>	<b>69</b>	<b>60</b>	<b>41</b>	<b>29</b>	<b>58</b>	<b>76</b>	<b>69</b>	<b>53</b>	<b>33</b>	<b>22</b>	<b>49</b>	<b>53</b>	
	<i>2014</i>	<b>91</b>	<b>83</b>	<b>67</b>	<b>50</b>	<b>37</b>	<b>67</b>	<b>83</b>	<b>78</b>	<b>66</b>	<b>40</b>	<b>32</b>	<b>58</b>	<b>62</b>	

Tabula 20.A. Respondentu īpatsvars, kuri ir lietojuši medicīniskos preparātus pēdējās nedēļas laikā, dzimuma un vecuma grupās (%).

Table 20.A. Proportion of respondents using medicines during the last week by sex and age (%).

	<i>Vīrieši/ Males</i>					<i>Kopā/ Total</i>	<i>Sievietes/ Females</i>					<i>Kopā/ Total</i>	
	<i>Vecuma grupa/ Age group</i>						<i>Vecuma grupa/ Age group</i>						
	<i>15-24</i>	<i>25-34</i>	<i>35-44</i>	<i>45-54</i>	<i>55-64</i>		<i>15-24</i>	<i>25-34</i>	<i>35-44</i>	<i>45-54</i>	<i>55-64</i>		
<i>pret augstu asinsspiedienu/ high blood pressure</i>	0,4	1,7	5,3	12,7	33,3	<b>9,6</b>	1,3	2,8	8,4	26,6	46,4	<b>18,3</b>	<b>14,0</b>
<i>pret augstu holesterīna līmeni/ high level of cholesterol</i>		0,3	0,6	5,3	12,0	<b>3,2</b>		0,3	0,6	4,9	16,6	<b>4,8</b>	<b>4,0</b>
<i>insulīnu un citus medikamentus pret paaugstinātu cukura līmeni/ insulin and other medicine for a high level of blood glucose</i>		0,3	2,2	4,3	8,8	<b>2,8</b>		1,0	0,6	2,3	8,5	<b>2,6</b>	<b>2,7</b>
<i>medikamentus pret asins sarecēšanu/ anticoagulants (anticoagulant medications)</i>			1,2	2,3	10,7	<b>2,5</b>		0,3		2,3	13,1	<b>3,3</b>	<b>2,9</b>
<i>medikamentus pret trombu veidošanos/ antithrombotic agents</i>			0,9	4,7	7,0	<b>2,3</b>		0,6	1,3	2,3	8,5	<b>2,7</b>	<b>2,5</b>
<i>pret galvassāpēm/ for headaches</i>	12,0	18,1	23,7	15,7	18,7	<b>17,8</b>	24,2	22,1	30,3	31,1	26,0	<b>26,9</b>	<b>22,4</b>
<i>pret citām sāpēm/ for other aches</i>	10,9	19,4	26,1	31,2	30,9	<b>23,5</b>	16,9	19,5	27,4	33,9	39,2	<b>28,1</b>	<b>25,8</b>
<i>pret klepu/ for cough</i>	2,7	4,4	6,3	3,4	3,8	<b>4,2</b>	4,8	5,4	6,8	6,2	4,7	<b>5,6</b>	<b>4,9</b>
<i>nomierinošus līdzekļus/ sedatives</i>	1,9	1,9	4,1	3,7	4,5	<b>3,1</b>	5,7	4,8	6,8	11,6	14,8	<b>9,0</b>	<b>6,1</b>
<i>antidepresantus/ antidepressants</i>	0,7	1,6	0,6	0,3	1,7	<b>1,0</b>		0,6	2,2	3,4	4,4	<b>2,3</b>	<b>1,7</b>
<i>vitamīnus, minerālvielas/ vitamins, minerals</i>	11,0	11,2	16,1	12,0	13,7	<b>12,8</b>	26,1	29,4	24,7	29,1	27,6	<b>27,5</b>	<b>20,2</b>
<i>kontraceptīvos (pretapaugļošanās) līdzekļus/ contraceptives</i>							9,6	14,1	9,7	2,6	0,9	<b>7,1</b>	<b>3,7</b>
<i>citi iemesli/ other reasons</i>	3,0	3,5	5,4	6,7	9,2	<b>5,4</b>	4,7	6,1	10,7	10,8	10,7	<b>8,8</b>	<b>7,1</b>
<i>nav lietojuši augstāk minētos medikamentus/ none of the medicines mentioned above</i>	67,9	55,6	44,8	41,5	32,2	<b>49,0</b>	47,6	35,4	28,9	21,0	14,4	<b>28,3</b>	<b>38,5</b>
<i>Respondentu skaits/ Number of respondents (N)</i>	<b>264</b>	<b>365</b>	<b>317</b>	<b>299</b>	<b>240</b>	<b>1485</b>	<b>231</b>	<b>313</b>	<b>311</b>	<b>351</b>	<b>319</b>	<b>1525</b>	<b>3010</b>

Tabula 20.B. Respondentu īpatsvars, kuri nav lietojuši iepriekš minētos medikamentus, demogrāfiskajās grupās (%).

Table 20.B. Proportion of respondents who have not used the above mentioned medicines by demographic group (%).

		<i>Vīrieši/ Males</i>					<i>Kopā/ Total</i>	<i>Sievietes/ Females</i>					<i>Kopā/ Total</i>	
		<i>Vecuma grupa/ Age group</i>						<i>Vecuma grupa/ Age group</i>						
		<i>15-24</i>	<i>25-34</i>	<i>35-44</i>	<i>45-54</i>	<i>55-64</i>		<i>15-24</i>	<i>25-34</i>	<i>35-44</i>	<i>45-54</i>	<i>55-64</i>		
<b>ĢIMENES STĀVOKLIS/ MARITAL STATUS</b>	<i>precējušies/ married</i>	43	57	37	44	25	<b>40</b>	35	31	31	22	12	<b>25</b>	<b>32</b>
	<i>civillaulībā/ cohabiting</i>	79	56	49	43	37	<b>52</b>	52	42	27	34	19	<b>36</b>	<b>45</b>
	<i>neprecējušies/ single</i>	68	56	46	23	34	<b>58</b>	49	38	18	12	28	<b>40</b>	<b>51</b>
	<i>šķīrušies/ separated or divorced</i>		41	64	43	53	<b>51</b>		23	32	18	18	<b>22</b>	<b>33</b>
	<i>atraitņi/ widowed</i>				40	23	<b>27</b>		100		12	10	<b>11</b>	<b>14</b>
<b>IZGLĪTĪBAS ILGUMS/ LENGHT OF EDUCATION</b>	<i>0-9 gadi/ years</i>	71	57	48	24	38	<b>53</b>	53	47	32	33	16	<b>40</b>	<b>47</b>
	<i>10-12 gadi/ years</i>	70	59	51	49	33	<b>52</b>	45	39	30	16	16	<b>27</b>	<b>41</b>
	<i>13 un vairāk/ 13 or more</i>	62	52	37	31	28	<b>43</b>	48	32	28	24	12	<b>27</b>	<b>34</b>
<b>IZGLĪTĪBAS LĪMENIS/ LEVEL OF EDUCATION</b>	<i>pamatizglītība/ primary</i>	68	62	54	34	34	<b>56</b>	44	37	28	31	19	<b>36</b>	<b>48</b>
	<i>vispārējā vidējā/ secondary</i>	70	54	49	50	38	<b>52</b>	52	37	23	15	19	<b>29</b>	<b>41</b>
	<i>vidējā speciālā/ vocational</i>	72	59	43	41	33	<b>47</b>	72	38	35	20	13	<b>27</b>	<b>38</b>
	<i>augstākā vai nepabeigta augstākā/ university</i>	57	49	37	36	21	<b>40</b>	37	33	28	24	12	<b>26</b>	<b>31</b>
<b>DZĪVESVIETA/ PLACE OF RESIDENCE</b>	<i>Rīga/ Riga</i>	72	57	38	42	25	<b>47</b>	42	39	27	17	17	<b>27</b>	<b>37</b>
	<i>pilsētas/ city</i>	59	59	38	40	37	<b>46</b>	41	24	27	21	10	<b>24</b>	<b>35</b>
	<i>mazās pilsētas/ town</i>	65	51	43	36	34	<b>47</b>	42	32	27	23	16	<b>27</b>	<b>37</b>
	<i>lauku teritorijas/ rural area</i>	70	55	57	44	35	<b>53</b>	58	40	33	23	13	<b>33</b>	<b>43</b>
<b>TAUTĪBA/ NATIONALITY</b>	<i>latviešu/ Latvian</i>	66	56	46	42	28	<b>50</b>	52	36	29	21	17	<b>31</b>	<b>40</b>
	<i>krievu/ Russian</i>	75	52	43	39	32	<b>47</b>	38	32	31	24	13	<b>26</b>	<b>37</b>
	<i>cīta/ other</i>	60	76	45	45	47	<b>52</b>	44	39	24	10	7	<b>21</b>	<b>36</b>
<b>GADS/ YEAR</b>	<i>2010</i>	<b>60</b>	<b>56</b>	<b>61</b>	<b>49</b>	<b>36</b>	<b>54</b>	<b>37</b>	<b>28</b>	<b>33</b>	<b>24</b>	<b>20</b>	<b>28</b>	<b>41</b>
	<i>2012</i>	<b>59</b>	<b>54</b>	<b>43</b>	<b>43</b>	<b>33</b>	<b>47</b>	<b>37</b>	<b>29</b>	<b>30</b>	<b>21</b>	<b>17</b>	<b>27</b>	<b>37</b>
	<i>2014</i>	<b>68</b>	<b>56</b>	<b>45</b>	<b>41</b>	<b>32</b>	<b>49</b>	<b>48</b>	<b>35</b>	<b>29</b>	<b>21</b>	<b>14</b>	<b>28</b>	<b>38</b>

Tabula 21.A. Sasprindzinājuma, stresa un nomāktības biežums pēdējā mēneša laikā, dzimuma un vecuma grupās (%).

Table 21.A. The frequency of feeling tense, stress or under a lot of pressure during the last month by sex and age (%).

		Vīrieši/ Males						Sievietes/ Females					Kopā/ Total	
		Vecuma grupa/ Age group					Kopā/ Total	Vecuma grupa/ Age group						Kopā/ Total
		15-24	25-34	35-44	45-54	55-64		15-24	25-34	35-44	45-54	55-64		
<i>Vai Jūs esat izjutis (-usi) sasprindzinājumu, stresu un nomāktību pēdējā mēneša laikā?/ Have you felt tense, stress or under a lot of pressure during the last month?</i>	<i>nē/ no</i>	60,7	58,0	52,4	44,5	47,9	53,0	43,8	46,1	36,0	38,5	41,8	41,1	46,9
	<i>jā - dažreiz/ yes - sometimes</i>	34,8	35,8	39,7	48,8	40,9	39,8	50,5	45,9	53,7	48,6	44,2	48,4	44,2
	<i>jā - biežāk nekā pārējie/ yes - more often than people in general</i>	4,5	6,3	7,3	6,6	10,0	6,8	5,2	7,7	9,7	11,7	12,8	9,7	8,3
	<i>jā - mana dzīve ir neciešama/ yes - my life is next to unbearable</i>			0,6		1,2	0,3	0,4	0,3	0,6	1,1	1,2	0,8	0,6
<b>Kopā/ Total</b>	(%)	<b>100,0</b>	<b>100,0</b>	<b>100,0</b>	<b>100,0</b>	<b>100,0</b>	<b>100,0</b>	<b>100,0</b>	<b>100,0</b>	<b>100,0</b>	<b>100,0</b>	<b>100,0</b>	<b>100,0</b>	<b>100,0</b>
	(N)	<b>264</b>	<b>365</b>	<b>317</b>	<b>299</b>	<b>240</b>	<b>1485</b>	<b>231</b>	<b>313</b>	<b>311</b>	<b>351</b>	<b>319</b>	<b>1525</b>	<b>3010</b>

Tabula 21.B. Personu īpatsvars, kuras pēdējā mēneša laikā nav izjutušas sasprindzinājumu, stresu vai nomāktību, demogrāfiskajās grupās (%).

Table 21.B. Proportion of respondents with no feeling tense, stress or under a lot of pressure by demographic group (%).

		Vīrieši/ Males						Sievietes/ Females					Kopā/ Total	
		Vecuma grupa/ Age group					Kopā/ Total	Vecuma grupa/ Age group						Kopā/ Total
		15-24	25-34	35-44	45-54	55-64		15-24	25-34	35-44	45-54	55-64		
<b>ĢIMENES STĀVOKLIS/ MARITAL STATUS</b>	<i>precējušies/ married</i>	43	63	56	49	46	53	43	59	38	40	39	44	48
	<i>civillaulībā/ cohabiting</i>	54	56	49	35	53	50	49	39	24	47	48	38	45
	<i>neprecējušies/ single</i>	62	57	54	27	67	58	43	37	48	29	45	41	51
	<i>šķīrušies/ separated or divorced</i>		47	43	53	56	50		28	38	36	39	36	42
	<i>atraitņi/ widowed</i>				20	24	23		100		32	46	42	38
<b>IZGLĪTĪBAS ILGUMS/ LENGHT OF EDUCATION</b>	<i>0-9 gadi/ years</i>	70	57	47	9	38	51	58	30	40	53	44	47	49
	<i>10-12 gadi/ years</i>	60	59	56	47	46	53	43	44	33	36	45	40	48
	<i>13 un vairāk/ 13 or more</i>	54	57	50	47	55	53	35	50	37	39	38	41	46
<b>IZGLĪTĪBAS LĪMENIS/ LEVEL OF EDUCATION</b>	<i>pamatizglītība/ primary</i>	67	54	44	25	32	51	51	26	34	47	45	42	48
	<i>vispārējā vidējā/ secondary</i>	55	65	63	60	57	60	35	53	30	39	44	40	51
	<i>vidējā speciālā/ vocational</i>	64	55	55	44	50	52	60	49	41	41	42	43	48
	<i>augstākā vai nepabeigta augstākā/ university</i>	46	57	44	37	50	48	33	48	35	35	39	39	42
<b>DZĪVESVIETA/ PLACE OF RESIDENCE</b>	<i>Rīga/ Riga</i>	49	52	48	32	44	46	33	39	27	29	32	32	38
	<i>pilsētas/ city</i>	65	65	52	49	59	57	32	53	32	43	56	44	50
	<i>mazās pilsētas/ town</i>	63	51	62	52	46	55	43	47	46	36	45	43	49
	<i>lauku teritorijas/ rural area</i>	67	64	52	48	47	56	59	51	42	48	42	48	52
<b>TAUTĪBA/ NATIONALITY</b>	<i>latviešu/ Latvian</i>	57	55	49	42	47	51	45	46	37	40	40	42	46
	<i>krievu/ Russian</i>	69	62	56	47	51	56	43	47	34	38	46	42	49
	<i>cita/ other</i>	60	67	60	48	44	54	37	39	32	34	37	36	45
<b>GADS/ YEAR</b>	<i>2010</i>	<b>50</b>	<b>47</b>	<b>32</b>	<b>34</b>	<b>44</b>	<b>42</b>	<b>31</b>	<b>26</b>	<b>30</b>	<b>25</b>	<b>34</b>	<b>29</b>	<b>35</b>
	<i>2012</i>	<b>55</b>	<b>45</b>	<b>38</b>	<b>34</b>	<b>46</b>	<b>44</b>	<b>41</b>	<b>34</b>	<b>27</b>	<b>23</b>	<b>31</b>	<b>30</b>	<b>37</b>
	<i>2014</i>	<b>61</b>	<b>58</b>	<b>52</b>	<b>45</b>	<b>48</b>	<b>53</b>	<b>44</b>	<b>46</b>	<b>36</b>	<b>39</b>	<b>42</b>	<b>41</b>	<b>47</b>



Tabula 22.A. Sūdzības par depresiju pēdējā gada (12 mēnešu) laikā, dzimuma un vecuma grupās (%).

Table 22.A. Proportion of respondents having depression during the last year (12 months) by sex and age (%).

		Vīrieši/ Males						Sievietes/ Females						Kopā/ Total
		Vecuma grupa/ Age group					Kopā/ Total	Vecuma grupa/ Age group					Kopā/ Total	
		15-24	25-34	35-44	45-54	55-64		15-24	25-34	35-44	45-54	55-64		
<i>Vai Jums ir bijusi depresija pēdējo 12 mēnešu laikā?/ Have you felt depression during the last 12 months?</i>	<i>nē/ no depression</i>	90,9	89,6	83,3	77,4	80,0	<b>84,5</b>	83,8	82,1	76,5	72,4	71,8	<b>76,9</b>	<b>80,6</b>
	<i>mazāk kā iepriekšējos gados/ less depression than previous years</i>	1,9	5,4	8,2	10,0	7,5	<b>6,6</b>	7,0	8,0	8,7	9,1	7,8	<b>8,2</b>	<b>7,4</b>
	<i>ne vairāk kā iepriekšējos gados/ not more than previous years</i>	2,3	2,5	5,1	7,3	8,7	<b>4,9</b>	2,1	3,5	7,4	9,7	11,3	<b>7,1</b>	<b>6,0</b>
	<i>nedaudz vairāk kā iepriekš/ a little more than previous years</i>	4,2	1,1	2,8	3,7	3,3	<b>2,9</b>	5,7	4,8	5,8	6,6	6,9	<b>6,0</b>	<b>4,5</b>
	<i>daudz vairāk nekā iepriekš/ much more than previous years</i>	0,7	1,4	0,6	1,7	0,4	<b>1,0</b>	1,3	1,6	1,6	2,3	2,2	<b>1,8</b>	<b>1,4</b>
<b>Kopā/ Total</b>	(%)	<b>100,0</b>	<b>100,0</b>	<b>100,0</b>	<b>100,0</b>	<b>100,0</b>	<b>100,0</b>	<b>100,0</b>	<b>100,0</b>	<b>100,0</b>	<b>100,0</b>	<b>100,0</b>	<b>100,0</b>	<b>100,0</b>
	(N)	<b>264</b>	<b>365</b>	<b>317</b>	<b>299</b>	<b>240</b>	<b>1485</b>	<b>231</b>	<b>313</b>	<b>311</b>	<b>351</b>	<b>319</b>	<b>1525</b>	<b>3010</b>

Tabula 22.B. Respondentu īpatsvars, kuri norāda uz pieaugošu depresiju, demogrāfiskajās grupās (%).

Table 22.B. Proportion of respondents with increased depression by demographic group (%).

		Vīrieši/ Males						Sievietes/ Females						Kopā/ Total
		Vecuma grupa/ Age group					Kopā/ Total	Vecuma grupa/ Age group					Kopā/ Total	
		15-24	25-34	35-44	45-54	55-64		15-24	25-34	35-44	45-54	55-64		
<b>ĢIMENES STĀVOKLIS/ MARITAL STATUS</b>	<i>precējušies/ married</i>	14		3	3	3	<b>2</b>	13	4	5	5	7	<b>5</b>	<b>4</b>
	<i>civillaulībā/ cohabiting</i>	8	2	2	6	7	<b>4</b>	9	6	7	12	9	<b>8</b>	<b>6</b>
	<i>neprecējušies/ single</i>	4	4	7	7		<b>5</b>	6	10	12	21	11	<b>9</b>	<b>6</b>
	<i>šķīrušies/ separated or divorced</i>	100	6	5	8		<b>5</b>		14	11	11	11	<b>11</b>	<b>9</b>
	<i>atraitņi/ widowed</i>				40	17	<b>22</b>			25	12	11	<b>11</b>	<b>13</b>
<b>IZGLĪTĪBAS ILGUMS/ LENGHT OF EDUCATION</b>	<i>0-9 gadi/ years</i>	3	6	8	19	6	<b>7</b>	8	7	4	14	8	<b>8</b>	<b>7</b>
	<i>10-12 gadi/ years</i>	6	3	3	5	2	<b>4</b>	6	11	7	9	9	<b>8</b>	<b>6</b>
	<i>13 un vairāk/ 13 or more</i>	5	1	2	3	5	<b>3</b>	8	4	8	8	9	<b>7</b>	<b>6</b>
<b>IZGLĪTĪBAS LĪMENIS/ LEVEL OF EDUCATION</b>	<i>pamatizglītība/ primary</i>	5	8	6	12	4	<b>6</b>	8	11	3	11	7	<b>8</b>	<b>7</b>
	<i>vispārējā vidējā/ secondary</i>	5	2	1	4	4	<b>3</b>	5	10	9	8	11	<b>8</b>	<b>6</b>
	<i>vidējā speciālā/ vocational</i>	2	1	4	6	3	<b>3</b>		5	4	10	10	<b>8</b>	<b>5</b>
	<i>augstākā vai nepabeigta augstākā/ university</i>	9	1	3	2	5	<b>3</b>	13	4	10	8	6	<b>8</b>	<b>6</b>
<b>DZĪVESVIETA/ PLACE OF RESIDENCE</b>	<i>Rīga/ Riga</i>	9	2	8	6	4	<b>6</b>	12	6	10	14	11	<b>10</b>	<b>8</b>
	<i>pilsētas/ city</i>	7	3		5	2	<b>3</b>	5	4	12	3	6	<b>6</b>	<b>5</b>
	<i>mazās pilsētas/ town</i>	4	5	2	8	6	<b>5</b>	3	9	5	13	9	<b>8</b>	<b>7</b>
	<i>lauku teritorijas/ rural area</i>	1	2	2	4	4	<b>2</b>	6	7	3	5	9	<b>6</b>	<b>4</b>
<b>TAUTĪBA/ NATIONALITY</b>	<i>latviešu/ Latvian</i>	4	3	5	6	5	<b>4</b>	3	5	5	7	9	<b>6</b>	<b>5</b>
	<i>krievu/ Russian</i>	7	1	2	5	4	<b>3</b>	16	9	11	12	9	<b>11</b>	<b>7</b>
	<i>cīta/ other</i>	10	5	3	6		<b>4</b>	19	4	12	11	13	<b>11</b>	<b>8</b>
<b>GADS/ YEAR</b>	<i>2010</i>	<b>5</b>	<b>10</b>	<b>14</b>	<b>16</b>	<b>14</b>	<b>11</b>	<b>10</b>	<b>14</b>	<b>17</b>	<b>17</b>	<b>18</b>	<b>15</b>	<b>13</b>
	<i>2012</i>	<b>5</b>	<b>9</b>	<b>10</b>	<b>11</b>	<b>11</b>	<b>9</b>	<b>9</b>	<b>9</b>	<b>13</b>	<b>17</b>	<b>9</b>	<b>12</b>	<b>10</b>
	<i>2014</i>	<b>5</b>	<b>2</b>	<b>3</b>	<b>5</b>	<b>4</b>	<b>4</b>	<b>7</b>	<b>6</b>	<b>7</b>	<b>9</b>	<b>9</b>	<b>8</b>	<b>6</b>

Tabula 23.A. Asinsspiediena mērīšana, dzimuma un vecuma grupās (%).

Table 23.A. Time of last blood pressure measurement by sex and age (%)

		<i>Vīrieši/ Males</i>					<i>Kopā/ Total</i>	<i>Sievietes/ Females</i>					<i>Kopā/ Total</i>	
		<i>Vecuma grupa/ Age group</i>						<i>Vecuma grupa/ Age group</i>						
		<i>15-24</i>	<i>25-34</i>	<i>35-44</i>	<i>45-54</i>	<i>55-64</i>		<i>15-24</i>	<i>25-34</i>	<i>35-44</i>	<i>45-54</i>	<i>55-64</i>		
<i>Kad Jums ir mērīts asinsspiediens pēdējo reizi?/ When was the last time your blood pressure was measured?</i>	<i>pēdējā gada laikā/ during the last year</i>	46,5	50,1	61,4	66,2	77,5	<b>59,5</b>	64,1	67,7	80,4	86,1	94,1	<b>79,4</b>	<b>69,6</b>
	<i>pirms 1-5 gadiem/ in the last 5 years</i>	32,7	34,5	28,1	20,8	15,8	<b>27,1</b>	23,0	26,8	17,7	12,2	5,6	<b>16,6</b>	<b>21,8</b>
	<i>vairāk kā pirms 5 gadiem/ longer than the last 5 years</i>	1,5	4,7	6,7	6,7	4,1	<b>4,8</b>	1,3	1,6	1,0	1,1	0,3	<b>1,1</b>	<b>2,9</b>
	<i>nekad/ never</i>	19,3	10,7	3,8	6,4	2,5	<b>8,6</b>	11,7	3,9	1,0	0,6		<b>2,9</b>	<b>5,7</b>
<i>Kopā/ Total</i>	<i>(%)</i>	<b>100,0</b>	<b>100,0</b>	<b>100,0</b>	<b>100,0</b>	<b>100,0</b>	<b>100,0</b>	<b>100,0</b>	<b>100,0</b>	<b>100,0</b>	<b>100,0</b>	<b>100,0</b>	<b>100,0</b>	<b>100,0</b>
	<i>(N)</i>	<b>264</b>	<b>365</b>	<b>317</b>	<b>299</b>	<b>240</b>	<b>1485</b>	<b>231</b>	<b>313</b>	<b>311</b>	<b>351</b>	<b>319</b>	<b>1525</b>	<b>3010</b>

Tabula 23.B. Respondentu īpatsvars, kuriem ir mērīts asinsspiediens pēdējā gada laikā, demogrāfiskajās grupās (%).

Table 23.B. Proportion of respondents with blood pressure measured during the last year by demographic group (%).

		<i>Vīrieši/ Males</i>					<i>Kopā/ Total</i>	<i>Sievietes/ Females</i>					<i>Kopā/ Total</i>	
		<i>Vecuma grupa/ Age group</i>						<i>Vecuma grupa/ Age group</i>						
		<i>15-24</i>	<i>25-34</i>	<i>35-44</i>	<i>45-54</i>	<i>55-64</i>		<i>15-24</i>	<i>25-34</i>	<i>35-44</i>	<i>45-54</i>	<i>55-64</i>		
<i>ĢIMENES STĀVOKLIS/ MARITAL STATUS</i>	<i>precējušies/ married</i>	43	51	70	68	82	<b>69</b>	79	72	81	89	95	<b>84</b>	<b>77</b>
	<i>civillaulībā/ cohabiting</i>	46	52	57	61	80	<b>57</b>	67	68	81	80	86	<b>75</b>	<b>65</b>
	<i>neprecējušies/ single</i>	46	47	51	83	67	<b>50</b>	61	56	67	63	89	<b>62</b>	<b>55</b>
	<i>šķīrušies/ separated or divorced</i>	100	52	52	55	58	<b>55</b>	100	77	87	87	95	<b>89</b>	<b>75</b>
	<i>atraitņi/ widowed</i>				80	88	<b>86</b>			75	96	96	<b>94</b>	<b>93</b>
<i>IZGLĪTĪBAS ILGUMS/ LENGHT OF EDUCATION</i>	<i>0-9 gadi/ years</i>	42	48	58	61	75	<b>54</b>	58	63	68	80	88	<b>68</b>	<b>60</b>
	<i>10-12 gadi/ years</i>	44	43	57	67	74	<b>57</b>	73	66	80	87	94	<b>82</b>	<b>68</b>
	<i>13 un vairāk/ 13 or more</i>	53	57	68	65	84	<b>64</b>	58	69	82	85	95	<b>80</b>	<b>73</b>
<i>IZGLĪTĪBAS LĪMENIS/ LEVEL OF EDUCATION</i>	<i>pamatizglītība/ primary</i>	49	51	54	57	77	<b>55</b>	68	65	75	68	89	<b>71</b>	<b>62</b>
	<i>vispārējā vidējā/ secondary</i>	40	40	58	62	70	<b>53</b>	62	64	69	88	93	<b>76</b>	<b>64</b>
	<i>vidējā speciālā/ vocational</i>	46	50	64	71	77	<b>64</b>	60	67	87	87	94	<b>85</b>	<b>73</b>
	<i>augstākā vai nepabeigta augstākā/ university</i>	49	60	66	64	89	<b>65</b>	61	70	82	86	96	<b>81</b>	<b>75</b>
<i>DZĪVESVIETA/ PLACE OF RESIDENCE</i>	<i>Rīga/ Riga</i>	51	44	62	63	90	<b>60</b>	42	57	79	86	98	<b>75</b>	<b>68</b>
	<i>pilsētas/ city</i>	46	56	59	66	73	<b>60</b>	70	76	88	87	88	<b>83</b>	<b>72</b>
	<i>mazās pilsētas/ town</i>	47	49	64	70	63	<b>58</b>	67	70	75	84	96	<b>79</b>	<b>68</b>
	<i>lauku teritorijas/ rural area</i>	43	54	61	67	75	<b>59</b>	78	76	80	86	92	<b>83</b>	<b>70</b>
<i>TAUTĪBA/ NATIONALITY</i>	<i>latviešu/ Latvian</i>	49	54	64	68	74	<b>60</b>	68	72	83	84	92	<b>80</b>	<b>71</b>
	<i>krievu/ Russian</i>	39	43	58	59	84	<b>56</b>	48	56	80	89	95	<b>77</b>	<b>66</b>
	<i>cīta/ other</i>	50	52	58	82	75	<b>67</b>	81	70	64	87	100	<b>82</b>	<b>74</b>
<i>GADS/ YEAR</i>	<i>2010</i>	<b>58</b>	<b>55</b>	<b>56</b>	<b>69</b>	<b>71</b>	<b>61</b>	<b>62</b>	<b>65</b>	<b>73</b>	<b>80</b>	<b>80</b>	<b>72</b>	<b>67</b>
	<i>2012</i>	<b>54</b>	<b>53</b>	<b>58</b>	<b>62</b>	<b>74</b>	<b>60</b>	<b>65</b>	<b>73</b>	<b>75</b>	<b>83</b>	<b>88</b>	<b>77</b>	<b>69</b>
	<i>2014</i>	<b>46</b>	<b>50</b>	<b>61</b>	<b>66</b>	<b>78</b>	<b>59</b>	<b>64</b>	<b>68</b>	<b>80</b>	<b>86</b>	<b>94</b>	<b>79</b>	<b>70</b>

Tabula 24.A. Holesterīna līmeņa kontrole, dzimuma un vecuma grupās (%).

Table 24.A. Recency of blood cholesterol test by sex and age (%).

		Vīrieši/ Males					Kopā/ Total	Sievietes/ Females					Kopā/ Total		
		Vecuma grupa/ Age group						Kopā/ Total	Vecuma grupa/ Age group					Kopā/ Total	
		15-24	25-34	35-44	45-54	55-64			15-24	25-34	35-44	45-54			55-64
<i>Vai Jums kādreiz ir noteikts holesterīna līmenis asinīs? Kad to noteica pēdējo reizi?/ Have you ever had your cholesterol levels examined? When were they examined last time?</i>	<i>pēdējā gada laikā/ during the last year</i>	17,0	25,5	31,2	46,4	57,5	<b>34,5</b>	29,0	36,1	49,5	60,2	74,6	<b>51,3</b>	<b>43,0</b>	
	<i>pirms 1-5 gadiem/ in the last 5 years</i>	14,5	22,2	24,0	25,4	19,1	<b>21,3</b>	18,2	26,3	24,6	24,4	16,6	<b>22,2</b>	<b>21,8</b>	
	<i>vairāk nekā pirms 5 gadiem/ longer than the last 5 years</i>	1,1	3,6	5,3	5,4	5,0	<b>4,1</b>	1,3	2,9	2,6	3,4	3,1	<b>2,7</b>	<b>3,4</b>	
	<i>nekad/ never</i>	49,4	35,2	24,6	18,1	10,5	<b>28,1</b>	36,3	26,7	18,9	9,4	3,8	<b>17,9</b>	<b>22,9</b>	
	<i>nezinu/ I don't know</i>	17,9	13,5	14,8	4,8	7,9	<b>12,0</b>	15,2	8,0	4,5	2,6	1,9	<b>5,9</b>	<b>8,9</b>	
<b>Kopā/ Total</b>	(%)	<b>100,0</b>	<b>100,0</b>	<b>100,0</b>	<b>100,0</b>	<b>100,0</b>	<b>100,0</b>	<b>100,0</b>	<b>100,0</b>	<b>100,0</b>	<b>100,0</b>	<b>100,0</b>	<b>100,0</b>	<b>100,0</b>	
	(N)	<b>264</b>	<b>365</b>	<b>317</b>	<b>299</b>	<b>240</b>	<b>1485</b>	<b>231</b>	<b>313</b>	<b>311</b>	<b>351</b>	<b>319</b>	<b>1525</b>	<b>3010</b>	

Tabula 24.B. Respondentu īpatsvars, kuriem ir mērīts holesterīna līmenis asinīs pēdējā gada laikā, demogrāfiskajās grupās (%).

Table 24.B. Proportion of respondents having blood cholesterol measured during the last year by demographic group (%).

		Vīrieši/ Males					Kopā/ Total	Sievietes/ Females					Kopā/ Total		
		Vecuma grupa/ Age group						Kopā/ Total	Vecuma grupa/ Age group					Kopā/ Total	
		15-24	25-34	35-44	45-54	55-64			15-24	25-34	35-44	45-54			55-64
<b>ĢIMENES STĀVOKLIS/ MARITAL STATUS</b>	<i>precējušies/ married</i>	14	32	39	46	62	<b>45</b>	65	38	52	62	76	<b>57</b>	<b>52</b>	
	<i>civillaulībā/ cohabiting</i>	21	20	28	41	50	<b>29</b>	34	35	49	54	71	<b>45</b>	<b>36</b>	
	<i>neprecējušies/ single</i>	17	25	23	70	50	<b>24</b>	24	35	36	42	83	<b>32</b>	<b>27</b>	
	<i>šķīrušies/ separated or divorced</i>		24	19	35	40	<b>31</b>		32	55	64	72	<b>61</b>	<b>49</b>	
	<i>atraitņi/ widowed</i>				80	83	<b>82</b>				64	74	<b>68</b>	<b>70</b>	
<b>IZGLĪTĪBAS ILGUMS/ LENGHT OF EDUCATION</b>	<i>0-9 gadi/ years</i>	18	17	24	43	59	<b>29</b>	25	20	36	54	68	<b>36</b>	<b>32</b>	
	<i>10-12 gadi/ years</i>	14	24	30	47	57	<b>35</b>	35	36	48	60	73	<b>53</b>	<b>43</b>	
	<i>13 un vairāk/ 13 or more</i>	19	28	35	46	58	<b>36</b>	26	39	52	61	77	<b>53</b>	<b>46</b>	
<b>IZGLĪTĪBAS LĪMENIS/ LEVEL OF EDUCATION</b>	<i>pamatizglītība/ primary</i>	20	25	24	40	64	<b>30</b>	28	26	41	48	70	<b>36</b>	<b>32</b>	
	<i>vispārējā vidējā/ secondary</i>	12	21	32	36	55	<b>30</b>	30	30	40	57	74	<b>47</b>	<b>38</b>	
	<i>vidējā speciālā/ vocational</i>	15	25	34	53	53	<b>39</b>	20	44	53	61	72	<b>58</b>	<b>48</b>	
	<i>augstākā vai nepabeigta augstākā/ university</i>	20	32	31	46	66	<b>38</b>	35	38	53	63	80	<b>55</b>	<b>49</b>	
<b>DZĪVESVIETA/ PLACE OF RESIDENCE</b>	<i>Rīga/ Riga</i>	18	23	30	47	67	<b>35</b>	30	29	53	67	75	<b>53</b>	<b>45</b>	
	<i>pilsētas/ city</i>	16	29	32	40	45	<b>33</b>	23	36	48	57	68	<b>49</b>	<b>41</b>	
	<i>mazās pilsētas/ town</i>	16	17	28	52	51	<b>31</b>	24	38	49	61	73	<b>50</b>	<b>41</b>	
	<i>lauku teritorijas/ rural area</i>	17	30	34	47	58	<b>36</b>	33	45	47	54	79	<b>52</b>	<b>44</b>	
<b>TAUTĪBA/ NATIONALITY</b>	<i>latviešu/ Latvian</i>	19	26	33	51	58	<b>35</b>	29	39	49	56	73	<b>49</b>	<b>42</b>	
	<i>krievu/ Russian</i>	13	27	30	39	59	<b>33</b>	23	25	52	66	75	<b>52</b>	<b>43</b>	
	<i>cīta/ other</i>	20	14	27	48	50	<b>36</b>	50	52	40	68	83	<b>61</b>	<b>49</b>	
<b>GADS/ YEAR</b>	<i>2010</i>	<b>14</b>	<b>21</b>	<b>20</b>	<b>37</b>	<b>44</b>	<b>25</b>	<b>16</b>	<b>22</b>	<b>34</b>	<b>45</b>	<b>56</b>	<b>35</b>	<b>30</b>	
	<i>2012</i>	<b>15</b>	<b>22</b>	<b>29</b>	<b>39</b>	<b>48</b>	<b>30</b>	<b>29</b>	<b>35</b>	<b>41</b>	<b>60</b>	<b>69</b>	<b>47</b>	<b>39</b>	
	<i>2014</i>	<b>17</b>	<b>26</b>	<b>31</b>	<b>46</b>	<b>57</b>	<b>34</b>	<b>29</b>	<b>36</b>	<b>49</b>	<b>60</b>	<b>75</b>	<b>51</b>	<b>43</b>	

Tabula 25.A. Cukura līmeņa kontrole, dzimuma un vecuma grupās (%).

Table 25.A. Recency of blood sugar test by sex and age (%).

		Vīrieši/ Males						Sievietes/ Females					Kopā/ Total	
		Vecuma grupa/ Age group					Kopā/ Total	Vecuma grupa/ Age group						Kopā/ Total
		15-24	25-34	35-44	45-54	55-64		15-24	25-34	35-44	45-54	55-64		
<i>Vai Jums kādreiz ir noteikts cukura līmenis asinīs? Kad to noteica pēdējo reizi?/ Have you ever had your sugar levels in blood tested? When were they tested last time?</i>	<i>pēdējā gada laikā/ during the last year</i>	19,7	26,1	30,9	47,5	57,1	35,2	30,4	38,0	50,8	61,1	74,1	52,2	43,9
	<i>pirms 1-5 gadiem/ in the last 5 years</i>	15,7	23,3	26,2	23,8	20,0	22,1	22,1	29,2	26,5	25,0	18,7	24,4	23,3
	<i>vairāk nekā pirms 5 gadiem/ longer than the last 5 years</i>	1,5	3,6	6,0	6,4	5,0	4,5	1,7	4,2	3,2	3,4	2,5	3,1	3,8
	<i>nekad/ never</i>	45,6	33,0	23,0	16,0	10,5	26,2	31,1	20,7	16,3	8,5	3,7	15,1	20,5
	<i>nezinu/ I don't know</i>	17,5	14,0	13,8	6,4	7,5	12,0	14,7	8,0	3,2	2,0	0,9	5,2	8,6
<b>Kopā/ Total</b>	(%)	<b>100,0</b>	<b>100,0</b>	<b>100,0</b>	<b>100,0</b>	<b>100,0</b>	<b>100,0</b>	<b>100,0</b>	<b>100,0</b>	<b>100,0</b>	<b>100,0</b>	<b>100,0</b>	<b>100,0</b>	<b>100,0</b>
	(N)	<b>264</b>	<b>365</b>	<b>317</b>	<b>299</b>	<b>240</b>	<b>1485</b>	<b>231</b>	<b>313</b>	<b>311</b>	<b>351</b>	<b>319</b>	<b>1525</b>	<b>3010</b>

Tabula 25.B. Respondentu īpatsvars, kuriem ir mērīts cukura līmenis asinīs pēdējā gada laikā, demogrāfiskajās grupās (%).

Table 25.B. Proportion of respondents having blood sugar measured during the last year by demographic group (%).

		Vīrieši/ Males						Sievietes/ Females					Kopā/ Total	
		Vecuma grupa/ Age group					Kopā/ Total	Vecuma grupa/ Age group						Kopā/ Total
		15-24	25-34	35-44	45-54	55-64		15-24	25-34	35-44	45-54	55-64		
<b>ĢIMENES STĀVOKLIS/ MARITAL STATUS</b>	<i>precējušies/ married</i>	14	30	37	46	61	44	65	44	51	64	78	59	52
	<i>civillaulībā/ cohabiting</i>	29	21	29	41	53	30	36	36	54	54	71	47	38
	<i>neprecējušies/ single</i>	19	27	23	70	50	25	25	31	36	42	72	31	28
	<i>šķīrušies/ separated or divorced</i>		24	21	41	38	33		32	58	63	73	62	50
	<i>atraitņi/ widowed</i>				80	83	82				68	70	66	69
<b>IZGLĪTĪBAS ILGUMS/ LENGHT OF EDUCATION</b>	<i>0-9 gadi/ years</i>	18	20	21	43	59	29	25	20	44	54	72	38	33
	<i>10-12 gadi/ years</i>	16	23	29	48	55	35	36	36	50	62	72	54	44
	<i>13 un vairāk/ 13 or more</i>	25	30	36	48	59	38	28	42	52	61	76	54	47
<b>IZGLĪTĪBAS LĪMENIS/ LEVEL OF EDUCATION</b>	<i>pamatizglītība/ primary</i>	21	26	22	40	64	30	27	28	47	48	74	38	33
	<i>vispārējā vidējā/ secondary</i>	15	21	33	35	51	30	35	30	40	58	71	48	38
	<i>vidējā speciālā/ vocational</i>	21	23	32	56	53	39	24	44	58	63	73	60	49
	<i>augstākā vai nepabeigta augstākā/ university</i>	23	35	32	48	68	40	35	42	52	63	78	55	50
<b>DZĪVESVIETA/ PLACE OF RESIDENCE</b>	<i>Rīga/ Riga</i>	20	23	29	47	68	36	30	32	51	68	74	53	45
	<i>pilsētas/ city</i>	26	31	33	44	45	36	25	40	53	60	68	51	44
	<i>mazās pilsētas/ town</i>	18	21	28	54	48	32	27	43	54	61	66	52	42
	<i>lauku teritorijas/ rural area</i>	18	29	33	47	56	36	34	42	47	54	82	52	44
<b>TAUTĪBA/ NATIONALITY</b>	<i>latviešu/ Latvian</i>	20	26	31	50	58	35	28	42	51	55	71	50	43
	<i>krievu/ Russian</i>	18	28	30	41	58	35	30	24	53	69	77	54	44
	<i>cīta/ other</i>	20	19	30	54	53	39	50	52	44	71	80	62	51
<b>GADS/ YEAR</b>	<i>2010</i>	17	25	22	38	45	28	19	27	38	46	55	37	33
	<i>2012</i>	16	22	27	38	48	29	30	38	43	60	68	48	39
	<i>2014</i>	20	26	31	47	57	35	30	38	51	61	74	52	44

Tabula 26.A. Respondentu atbildes par iztrūkstošajiem zobiem, dzimuma un vecuma grupās (%).

Table 26.A. Missing teeth by sex and age (%).

		Vīrieši/ Males						Sievietes/ Females						Kopā/ Total
		Vecuma grupa/ Age group					Kopā/ Total	Vecuma grupa/ Age group					Kopā/ Total	
		15-24	25-34	35-44	45-54	55-64		15-24	25-34	35-44	45-54	55-64		
<i>Cik daudz pastāvīgo zobu Jums trūkst?/ How many teeth are you missing?</i>	<i>ir visi zobi/ I have complete set of teeth</i>	68,2	35,8	15,1	3,6	0,8	25,3	70,2	43,3	14,1	3,4	2,5	24,0	24,6
	<i>trūkst 1-5 zobi/ 1-5 teeth missing</i>	31,1	58,1	57,6	43,2	20,8	44,1	28,9	51,0	63,4	43,4	24,6	42,8	43,4
	<i>trūkst 6-10 zobi/ 6-10 teeth missing</i>	0,8	4,1	18,7	28,8	33,8	16,3	0,9	4,8	13,9	29,8	32,0	17,4	16,8
	<i>trūkst vairāk kā 10 zobi, bet ne visi/ more than 10 teeth are missing, but not all</i>		1,9	8,6	20,4	35,8	12,1		1,0	8,1	21,4	30,1	13,0	12,6
	<i>nav savu zobu/ no personal teeth</i>				4,0	8,8	2,2			0,6	2,0	10,8	2,8	2,5
<b>Kopā/ Total</b>	<b>(%)</b>	<b>100,0</b>	<b>100,0</b>	<b>100,0</b>	<b>100,0</b>	<b>100,0</b>	<b>100,0</b>	<b>100,0</b>	<b>100,0</b>	<b>100,0</b>	<b>100,0</b>	<b>100,0</b>	<b>100,0</b>	<b>100,0</b>
	<b>(N)</b>	<b>264</b>	<b>365</b>	<b>317</b>	<b>299</b>	<b>240</b>	<b>1485</b>	<b>231</b>	<b>313</b>	<b>311</b>	<b>351</b>	<b>319</b>	<b>1525</b>	<b>3010</b>

Tabula 26.B. Respondentu īpatsvars, kuriem ir visi pastāvīgie zobi, demogrāfiskajās grupās (%).

Table 26.B. Proportion of respondents who have all their personal teeth by demographic group (%).

		Vīrieši/ Males						Sievietes/ Females						Kopā/ Total
		Vecuma grupa/ Age group					Kopā/ Total	Vecuma grupa/ Age group					Kopā/ Total	
		15-24	25-34	35-44	45-54	55-64		15-24	25-34	35-44	45-54	55-64		
<b>ĢIMENES STĀVOKLIS/ MARITAL STATUS</b>	<i>precējušies/ married</i>	57	34	17	5	1	13	52	42	17	4	2	17	15
	<i>civillaulībā/ cohabiting</i>	41	35	12			21	58	41	5	10		26	23
	<i>neprecējušies/ single</i>	72	39	16	7		50	75	46	12			53	51
	<i>šķīrušies/ separated or divorced</i>		29	12	2		7	100	50	15		4	10	9
	<i>atraitņi/ widowed</i>									25	4	3	4	3
<b>IZGLĪTĪBAS ILGUMS/ LENGTH OF EDUCATION</b>	<i>0-9 gadu/ years</i>	64	11	5			25	74	17				30	27
	<i>10-12 gadu/ years</i>	72	30	11	2	1	21	70	45	4	3	4	21	21
	<i>13 un vairāk/ 13 or more</i>	67	46	23	8	1	31	69	47	22	4	2	25	28
<b>IZGLĪTĪBAS LĪMENIS/ LEVEL OF EDUCATION</b>	<i>pamatizglītība/ primary</i>	70	11	6			30	72	22	3			37	33
	<i>vispārējā vidējā/ secondary</i>	68	31	10	3		23	73	45	5	5	4	26	25
	<i>vidējā speciālā/ vocational</i>	62	45	13	2	1	19	64	47	11	2	2	14	17
	<i>augstākā vai nepabeigta augstākā/ university</i>	72	48	31	12	2	34	65	48	23	5	3	26	28
<b>DZĪVESVIETA/ PLACE OF RESIDENCE</b>	<i>Rīga/ Riga</i>	80	48	25	4	3	33	67	52	19	5	3	27	30
	<i>pilsētas/ city</i>	75	40	16	2		25	86	38	15	6		25	25
	<i>mazās pilsētas/ town</i>	78	40	21	12		33	64	52	17	3	7	26	29
	<i>lauku teritorijas/ rural area</i>	51	20	2	1		15	67	30	6		1	20	17
<b>TAUTĪBA/ NATIONALITY</b>	<i>latviešu/ Latvian</i>	63	32	11	5	1	25	67	45	15	3	4	26	26
	<i>krievu/ Russian</i>	77	37	20	2	1	26	75	37	14	6	1	21	23
	<i>cita/ other</i>	90	67	21	3		24	81	56	8			22	23
<b>GADS/ YEAR</b>	<i>2010</i>	67	30	8	2	2	25	69	32	11	2	1	22	23
	<i>2012</i>	73	36	10	7	4	28	69	38	16	7	2	24	26
	<i>2014</i>	68	36	15	4	1	25	70	43	14	3	2	24	25

Tabula 27.A. Respondentu īpatsvars, kuri apmeklējuši zobārstu pēdējā gada laikā, dzimuma un vecuma grupās (%).

Table 27.A. Proportion of respondents visiting dentist during the last year by sex and age (%).

		Vīrieši/ Males					Kopā/ Total	Sievietes/ Females					Kopā/ Total		
		Vecuma grupa/ Age group						Kopā/ Total	Vecuma grupa/ Age group					Kopā/ Total	
		15-24	25-34	35-44	45-54	55-64			15-24	25-34	35-44	45-54			55-64
<i>Cik reizu Jūs esat apmeklējis (-usi) zobārstu pēdējā gada laikā?/ How often have you seen a dentist during the last year?</i>	<i>ne reizi/ not at all</i>	47,3	52,7	53,4	62,2	60,5	<b>55,0</b>	41,6	37,7	36,3	41,6	51,3	<b>41,8</b>	<b>48,3</b>	
	<i>vienu reizi/ once</i>	29,6	26,5	26,1	18,7	18,7	<b>24,2</b>	27,8	32,3	29,3	29,7	21,7	<b>28,2</b>	<b>26,2</b>	
	<i>divas reizes/ twice</i>	12,5	11,5	14,5	10,7	12,0	<b>12,2</b>	14,2	15,3	17,1	14,8	12,6	<b>14,8</b>	<b>13,5</b>	
	<i>trīs reizes/ three times</i>	4,1	4,4	2,9	4,0	5,0	<b>4,0</b>	6,9	4,5	7,7	3,4	8,2	<b>6,0</b>	<b>5,1</b>	
	<i>četras reizes/ four times</i>	1,9	1,6	0,9	2,7	2,1	<b>1,8</b>	4,7	4,2	3,5	3,1	1,9	<b>3,4</b>	<b>2,6</b>	
	<i>piecas reizes/ five times</i>	1,1	0,6	0,9	0,3		<b>0,6</b>	2,6	3,2	2,9	3,4	1,6	<b>2,7</b>	<b>1,7</b>	
	<i>sešas vai vairāk/ six or more times</i>	3,4	2,7	1,2	1,3	1,7	<b>2,1</b>	2,2	2,9	3,2	4,0	2,8	<b>3,1</b>	<b>2,6</b>	
<b>Kopā/ Total</b>	(%)	<b>100,0</b>	<b>100,0</b>	<b>100,0</b>	<b>100,0</b>	<b>100,0</b>	<b>100,0</b>	<b>100,0</b>	<b>100,0</b>	<b>100,0</b>	<b>100,0</b>	<b>100,0</b>	<b>100,0</b>	<b>100,0</b>	
	(N)	<b>264</b>	<b>365</b>	<b>317</b>	<b>299</b>	<b>240</b>	<b>1485</b>	<b>231</b>	<b>313</b>	<b>311</b>	<b>351</b>	<b>319</b>	<b>1525</b>	<b>3010</b>	

Tabula 27.B. Respondentu īpatsvars, kuri ir bijuši pie zobārsta pēdējā gada laikā, demogrāfiskajās grupās (%).

Table 27.B. Proportion of respondents visiting the dentist during the last year by demographic group (%).

		Vīrieši/ Males					Kopā/ Total	Sievietes/ Females					Kopā/ Total		
		Vecuma grupa/ Age group						Kopā/ Total	Vecuma grupa/ Age group					Kopā/ Total	
		15-24	25-34	35-44	45-54	55-64			15-24	25-34	35-44	45-54			55-64
<b>ĢIMENES STĀVOKLIS/ MARITAL STATUS</b>	<i>precējušies/ married</i>	43	56	54	44	44	<b>49</b>	61	71	62	62	49	<b>61</b>	<b>55</b>	
	<i>civillautībā/ cohabiting</i>	50	49	43	35	26	<b>43</b>	63	59	69	49	57	<b>60</b>	<b>51</b>	
	<i>neprecējušies/ single</i>	53	39	37	30		<b>45</b>	57	50	69	66	50	<b>57</b>	<b>50</b>	
	<i>šķīrušies/ separated or divorced</i>	100	52	38	27	38	<b>37</b>	100	64	59	54	46	<b>53</b>	<b>47</b>	
	<i>atraitņi/ widowed</i>				20	41	<b>36</b>			75	60	49	<b>52</b>	<b>49</b>	
<b>IZGLĪTĪBAS ILGUMS/ LENGHT OF EDUCATION</b>	<i>0-9 gadi/ years</i>	59	37	24	14	25	<b>38</b>	64	37	36	20	28	<b>43</b>	<b>40</b>	
	<i>10-12 gadi/ years</i>	51	48	37	34	34	<b>40</b>	55	57	59	54	41	<b>53</b>	<b>46</b>	
	<i>13 un vairāk/ 13 or more</i>	49	49	64	51	53	<b>53</b>	58	69	70	65	59	<b>65</b>	<b>60</b>	
<b>IZGLĪTĪBAS LĪMENIS/ LEVEL OF EDUCATION</b>	<i>pamatizglītība/ primary</i>	60	35	22	17	29	<b>40</b>	63	39	34	21	29	<b>46</b>	<b>43</b>	
	<i>vispārējā vidējā/ secondary</i>	48	51	39	34	38	<b>43</b>	53	58	54	52	37	<b>50</b>	<b>46</b>	
	<i>vidējā speciālā/ vocational</i>	41	54	50	38	37	<b>44</b>	52	67	64	57	52	<b>58</b>	<b>51</b>	
	<i>augstākā vai nepabeigta augstākā/ university</i>	52	43	66	59	57	<b>54</b>	61	70	75	69	59	<b>68</b>	<b>63</b>	
<b>DZĪVESVIETA/ PLACE OF RESIDENCE</b>	<i>Rīga/ Riga</i>	49	47	61	53	57	<b>53</b>	62	54	63	67	55	<b>60</b>	<b>57</b>	
	<i>pilsētas/ city</i>	63	52	46	37	41	<b>47</b>	45	78	73	56	53	<b>61</b>	<b>54</b>	
	<i>mazās pilsētas/ town</i>	55	51	44	36	34	<b>45</b>	54	77	66	59	57	<b>64</b>	<b>55</b>	
	<i>lauku teritorijas/ rural area</i>	50	44	34	27	26	<b>37</b>	63	55	56	51	34	<b>52</b>	<b>44</b>	
<b>TAUTĪBA/ NATIONALITY</b>	<i>latviešu/ Latvian</i>	53	48	48	36	38	<b>45</b>	62	62	65	57	42	<b>58</b>	<b>52</b>	
	<i>krievu/ Russian</i>	52	47	45	37	44	<b>45</b>	57	64	66	61	57	<b>61</b>	<b>53</b>	
	<i>cīta/ other</i>	50	48	45	45	34	<b>43</b>	31	57	48	58	53	<b>51</b>	<b>47</b>	
<b>GADS/ YEAR</b>	<i>2010</i>	<b>60</b>	<b>49</b>	<b>39</b>	<b>33</b>	<b>32</b>	<b>44</b>	<b>72</b>	<b>64</b>	<b>59</b>	<b>54</b>	<b>47</b>	<b>59</b>	<b>52</b>	
	<i>2012</i>	<b>56</b>	<b>46</b>	<b>46</b>	<b>39</b>	<b>34</b>	<b>45</b>	<b>71</b>	<b>70</b>	<b>60</b>	<b>56</b>	<b>50</b>	<b>61</b>	<b>53</b>	
	<i>2014</i>	<b>53</b>	<b>47</b>	<b>47</b>	<b>38</b>	<b>40</b>	<b>45</b>	<b>58</b>	<b>62</b>	<b>64</b>	<b>58</b>	<b>49</b>	<b>58</b>	<b>52</b>	

Tabula 28.A. Zobu tīrīšanas biežums, dzimuma un vecuma grupās (%).

Table 28.A. Brushing teeth by sex and age (%).

		Vīrieši/ Males					Kopā/ Total	Sievietes/ Females					Kopā/ Total		
		Vecuma grupa/ Age group						Kopā/ Total	Vecuma grupa/ Age group					Kopā/ Total	
		15-24	25-34	35-44	45-54	55-64			15-24	25-34	35-44	45-54			55-64
<i>Cik bieži Jūs fīrāt zobus?/ How often do you brush your teeth?</i>	<i>biežāk nekā 1 reizi dienā/ more than once a day</i>	53,8	47,1	34,0	21,7	28,3	<b>37,5</b>	72,6	70,2	64,0	55,0	52,6	<b>62,2</b>	<b>50,0</b>	
	<i>vienu reizi dienā/ once a day</i>	36,8	42,0	49,5	50,8	46,6	<b>45,1</b>	24,8	25,9	32,5	39,1	39,6	<b>32,9</b>	<b>38,9</b>	
	<i>retāk nekā 1 reizi dienā/ less than once a day</i>	7,5	10,1	12,0	19,4	14,3	<b>12,6</b>	1,7	3,2	3,3	3,7	4,4	<b>3,4</b>	<b>7,9</b>	
	<i>nekad/ never</i>	1,9	0,8	4,5	8,1	10,9	<b>4,9</b>	0,9	0,7	0,3	2,3	3,4	<b>1,6</b>	<b>3,2</b>	
<b>Kopā/ Total</b>	<b>(%)</b>	<b>100,0</b>	<b>100,0</b>	<b>100,0</b>	<b>100,0</b>	<b>100,0</b>	<b>100,0</b>	<b>100,0</b>	<b>100,0</b>	<b>100,0</b>	<b>100,0</b>	<b>100,0</b>	<b>100,0</b>	<b>100,0</b>	
	<b>(N)</b>	<b>264</b>	<b>365</b>	<b>317</b>	<b>299</b>	<b>240</b>	<b>1485</b>	<b>231</b>	<b>313</b>	<b>311</b>	<b>351</b>	<b>319</b>	<b>1525</b>	<b>3010</b>	

Tabula 28.B. Respondentu īpatsvars, kuri zobus tīra biežāk nekā vienu reizi dienā, demogrāfiskajās grupās (%).

Table 28.B. Proportion of respondents brushing their teeth more than once a day by demographic group (%).

		Vīrieši/ Males					Kopā/ Total	Sievietes/ Females					Kopā/ Total		
		Vecuma grupa/ Age group						Kopā/ Total	Vecuma grupa/ Age group					Kopā/ Total	
		15-24	25-34	35-44	45-54	55-64			15-24	25-34	35-44	45-54			55-64
<b>ĢIMENES STĀVOKLIS/ MARITAL STATUS</b>	<i>precējusies/ married</i>	86	49	36	23	34	<b>35</b>	83	72	70	54	55	<b>63</b>	<b>50</b>	
	<i>civillaulībā/ cohabiting</i>	50	42	42	22	27	<b>38</b>	70	74	54	54	57	<b>64</b>	<b>50</b>	
	<i>neprecējusies/ single</i>	53	50	24	23	17	<b>46</b>	72	60	57	55	44	<b>65</b>	<b>54</b>	
	<i>šķīrušies/ separated or divorced</i>	100	41	29	14	18	<b>22</b>	100	73	60	56	53	<b>58</b>	<b>44</b>	
	<i>atraitni/ widowed</i>				40	18	<b>23</b>		100	50	64	49	<b>53</b>	<b>48</b>	
<b>IZGLĪTĪBAS ILGUMS/ LENGHT OF EDUCATION</b>	<i>0-9 gadi/ years</i>	44	31	18	14	9	<b>28</b>	68	67	32	27	28	<b>51</b>	<b>38</b>	
	<i>10-12 gadi/ years</i>	56	41	33	15	25	<b>33</b>	73	61	51	49	45	<b>54</b>	<b>42</b>	
	<i>13 un vairāk/ 13 or more</i>	59	55	40	36	40	<b>47</b>	76	75	76	62	63	<b>70</b>	<b>61</b>	
<b>IZGLĪTĪBAS LĪMENIS/ LEVEL OF EDUCATION</b>	<i>pamatizglītība/ primary</i>	48	31	18	17	14	<b>32</b>	69	67	34	21	30	<b>55</b>	<b>41</b>	
	<i>vispārējā vidējā/ secondary</i>	52	47	34	19	26	<b>36</b>	74	58	53	46	44	<b>55</b>	<b>45</b>	
	<i>vidējā speciālā/ vocational</i>	62	49	32	21	29	<b>35</b>	64	65	64	55	51	<b>58</b>	<b>45</b>	
	<i>augstākā vai nepabeigta augstākā/ university</i>	66	57	50	31	43	<b>50</b>	83	79	76	65	68	<b>74</b>	<b>65</b>	
<b>DZĪVESVIETA/ PLACE OF RESIDENCE</b>	<i>Rīga/ Riga</i>	57	53	35	28	38	<b>43</b>	67	75	61	56	63	<b>64</b>	<b>54</b>	
	<i>pilsētas/ city</i>	56	48	37	21	29	<b>38</b>	61	62	60	54	53	<b>57</b>	<b>48</b>	
	<i>mazās pilsētas/ town</i>	57	54	40	34	20	<b>43</b>	79	75	71	56	55	<b>67</b>	<b>55</b>	
	<i>lauku teritorijas/ rural area</i>	49	38	28	11	22	<b>30</b>	81	66	65	53	38	<b>60</b>	<b>44</b>	
<b>TAUTĪBA/ NATIONALITY</b>	<i>latviešu/ Latvian</i>	54	46	33	21	30	<b>38</b>	77	73	67	56	52	<b>65</b>	<b>52</b>	
	<i>krievu/ Russian</i>	49	46	36	24	28	<b>37</b>	66	64	62	53	55	<b>59</b>	<b>47</b>	
	<i>cīta/ other</i>	90	62	30	15	22	<b>34</b>	56	65	52	56	46	<b>55</b>	<b>45</b>	
<b>GADS/ YEAR</b>	<i>2010</i>	<b>54</b>	<b>49</b>	<b>35</b>	<b>30</b>	<b>26</b>	<b>40</b>	<b>78</b>	<b>68</b>	<b>66</b>	<b>62</b>	<b>52</b>	<b>65</b>	<b>53</b>	
	<i>2012</i>	<b>57</b>	<b>44</b>	<b>42</b>	<b>29</b>	<b>24</b>	<b>40</b>	<b>70</b>	<b>63</b>	<b>58</b>	<b>56</b>	<b>48</b>	<b>58</b>	<b>49</b>	
	<i>2014</i>	<b>54</b>	<b>47</b>	<b>34</b>	<b>22</b>	<b>28</b>	<b>37</b>	<b>73</b>	<b>70</b>	<b>64</b>	<b>55</b>	<b>53</b>	<b>62</b>	<b>50</b>	

Tabula 29. Potēšanās pret difteriju, dzimuma un vecuma grupās (%).

Table 29. Proportion of respondents immunised against diphtheria by sex and age (%).

		Vīrieši/ Males					Kopā/ Total	Sievietes/ Females					Kopā/ Total		
		Vecuma grupa/ Age group						Kopā/ Total	Vecuma grupa/ Age group					Kopā/ Total	
		15-24	25-34	35-44	45-54	55-64			15-24	25-34	35-44	45-54			55-64
<i>Vai Jūs esat potēts (-a) pret difteriju?/ Have you been immunised against diphtheria?</i>	<i>jā un potējos regulāri/ yes and regularly vaccinated</i>	72,7	64,4	58,6	53,5	52,9	<b>60,7</b>	70,6	72,5	71,7	65,0	61,8	<b>68,1</b>	<b>64,5</b>	
	<i>uzsāku potēties, bet pārtraucu/ I started vaccinations but stopped</i>	3,8	6,3	8,8	11,7	12,1	<b>8,4</b>	6,4	8,6	7,4	9,4	11,3	<b>8,8</b>	<b>8,6</b>	
	<i>neesmu saņēmis (-usi) nevienu poti pēdējo 10 gadu laikā/ I have not received a vaccination for 10 years</i>	9,1	17,5	24,4	23,7	26,7	<b>20,1</b>	10,8	13,4	16,1	20,2	21,3	<b>16,7</b>	<b>18,4</b>	
	<i>nezinu/ I don't know</i>	14,4	11,8	8,2	11,0	8,3	<b>10,8</b>	12,1	5,4	4,8	5,4	5,6	<b>6,4</b>	<b>8,5</b>	
<b>Kopā/ Total</b>	(%)	<b>100,0</b>	<b>100,0</b>	<b>100,0</b>	<b>100,0</b>	<b>100,0</b>	<b>100,0</b>	<b>100,0</b>	<b>100,0</b>	<b>100,0</b>	<b>100,0</b>	<b>100,0</b>	<b>100,0</b>	<b>100,0</b>	
	(N)	<b>264</b>	<b>365</b>	<b>317</b>	<b>299</b>	<b>240</b>	<b>1485</b>	<b>231</b>	<b>313</b>	<b>311</b>	<b>351</b>	<b>319</b>	<b>1525</b>	<b>3010</b>	

Tabula 30. Potēšanās pret ērcu encefalītu, dzimuma un vecuma grupās (%).

Table 30. Proportion of respondents immunised against tickborn encephalitis by sex and age (%).

		Vīrieši/ Males					Kopā/ Total	Sievietes/ Females					Kopā/ Total		
		Vecuma grupa/ Age group						Kopā/ Total	Vecuma grupa/ Age group					Kopā/ Total	
		15-24	25-34	35-44	45-54	55-64			15-24	25-34	35-44	45-54			55-64
<i>Vai Jūs esat potēts (-a) pret ērcu encefalītu?/ Have you been immunised against tickborn encephalitis?</i>	<i>jā un potējos regulāri/ yes and regularly vaccinated</i>	32,9	21,9	27,7	20,7	19,9	<b>24,6</b>	33,3	19,7	24,1	20,2	20,6	<b>23,0</b>	<b>23,8</b>	
	<i>uzsāku potēties, bet pārtraucu/ I started vaccinations but stopped</i>	15,1	19,7	14,8	15,7	17,9	<b>16,7</b>	13,8	16,0	14,7	14,8	14,7	<b>14,9</b>	<b>15,8</b>	
	<i>nekad neesmu bijis potēts (-a)/ I have never been vaccinated</i>	49,0	55,4	55,2	62,9	61,8	<b>56,7</b>	50,7	63,4	60,9	63,8	63,4	<b>61,0</b>	<b>58,9</b>	
	<i>nezinu/ I don't know</i>	3,1	3,0	2,2	0,7	0,4	<b>2,0</b>	2,2	1,0	0,3	1,1	1,3	<b>1,1</b>	<b>1,5</b>	
<b>Kopā/ Total</b>	(%)	<b>100,0</b>	<b>100,0</b>	<b>100,0</b>	<b>100,0</b>	<b>100,0</b>	<b>100,0</b>	<b>100,0</b>	<b>100,0</b>	<b>100,0</b>	<b>100,0</b>	<b>100,0</b>	<b>100,0</b>	<b>100,0</b>	
	(N)	<b>264</b>	<b>365</b>	<b>317</b>	<b>299</b>	<b>240</b>	<b>1485</b>	<b>231</b>	<b>313</b>	<b>311</b>	<b>351</b>	<b>319</b>	<b>1525</b>	<b>3010</b>	



Tabula 31. Potēšanās pret gripu, dzimuma un vecuma grupās (%).

Table 31. Proportion of respondents immunised against influenza by sex and age (%).

		<i>Vīrieši/ Males</i>					<i>Kopā/ Total</i>	<i>Sievietes/ Females</i>					<i>Kopā/ Total</i>		
		<i>Vecuma grupa/ Age group</i>						<i>Kopā/ Total</i>	<i>Vecuma grupa/ Age group</i>					<i>Kopā/ Total</i>	
		<i>15-24</i>	<i>25-34</i>	<i>35-44</i>	<i>45-54</i>	<i>55-64</i>			<i>15-24</i>	<i>25-34</i>	<i>35-44</i>	<i>45-54</i>			<i>55-64</i>
<i>Kad Jūs pēdējo reizi potējāties pret gripu?/ When was the last time you were immunised against influenza?</i>	<i>pēdējā gada laikā/ during the last year</i>	8,7	5,2	4,4	5,3	4,1	<b>5,5</b>	9,1	3,9	3,8	4,3	3,4	<b>4,7</b>	<b>5,1</b>	
	<i>pirms 1-3 gadiem/ in the last 3 years</i>	4,5	5,2	6,3	4,7	5,4	<b>5,2</b>	7,4	6,1	4,5	4,6	4,1	<b>5,2</b>	<b>5,2</b>	
	<i>vairāk kā pirms 3 gadiem/ more than 3 years ago</i>	7,6	7,7	9,1	8,3	7,5	<b>8,1</b>	7,8	10,8	11,6	9,4	13,2	<b>10,7</b>	<b>9,4</b>	
	<i>es nekad neesmu potējies (-usies)/ I have never been immunised</i>	74,0	78,4	77,3	78,0	81,2	<b>77,7</b>	68,4	76,7	79,4	80,3	78,7	<b>77,2</b>	<b>77,4</b>	
	<i>nezinu/ I don't know</i>	5,3	3,5	2,8	3,7	1,7	<b>3,4</b>	7,3	2,6	0,6	1,4	0,6	<b>2,2</b>	<b>2,8</b>	
<i>Kopā/ Total</i>	<i>(%)</i>	<b>100,0</b>	<b>100,0</b>	<b>100,0</b>	<b>100,0</b>	<b>100,0</b>	<b>100,0</b>	<b>100,0</b>	<b>100,0</b>	<b>100,0</b>	<b>100,0</b>	<b>100,0</b>	<b>100,0</b>	<b>100,0</b>	
	<i>(N)</i>	<b>264</b>	<b>365</b>	<b>317</b>	<b>299</b>	<b>240</b>	<b>1485</b>	<b>231</b>	<b>313</b>	<b>311</b>	<b>351</b>	<b>319</b>	<b>1525</b>	<b>3010</b>	

Tabula 32. Uzskati par potēšanos pret difteriju respondentiem, kuri nav potējušies, dzimuma un vecuma grupās (%).

Table 32. Opinions of respondents' who are not vaccinated regarding diphtheria by sex and age (%).

	<i>Vīrieši/ Males</i>					<i>Kopā/ Total</i>	<i>Sievietes/ Females</i>					<i>Kopā/ Total</i>	
	<i>Vecuma grupa/ Age group</i>						<i>Vecuma grupa/ Age group</i>						
	<i>15-24</i>	<i>25-34</i>	<i>35-44</i>	<i>45-54</i>	<i>55-64</i>		<i>15-24</i>	<i>25-34</i>	<i>35-44</i>	<i>45-54</i>	<i>55-64</i>		
<i>uzskatu, ka iespējamība saslimt ir maza/ in my opinion, the probability of falling ill is low</i>	33,4	37,7	38,2	36,0	36,3	<b>36,6</b>	29,5	35,2	38,8	30,9	42,7	<b>35,8</b>	<b>36,2</b>
<i>uzskatu, ka vakcīna ir neefektīva/ in my opinion a vaccination is ineffective</i>	9,8	16,9	13,0	10,9	17,8	<b>13,9</b>	7,4	17,6	26,3	13,8	13,9	<b>15,8</b>	<b>14,7</b>
<i>uzskatu, ka slimība ir viegla/ in my opinion, the disease is not dangerous</i>	9,8	10,1	13,8	3,6	14,2	<b>10,2</b>	7,5	11,8	12,6	9,8	5,7	<b>9,3</b>	<b>9,7</b>
<i>uzskatu, ka pēc potēšanās var rasties sarežģījumi/ in my opinion, vaccination may cause complications</i>	12,5	11,5	17,5	18,8	18,7	<b>16,1</b>	10,4	22,2	32,9	28,2	26,1	<b>24,9</b>	<b>20,1</b>
<i>potēšanās ir pretrunā ar manu reliģisko pārliecību/ vaccination is in conflict with my religious beliefs</i>	1,4	4,6	0,8	2,2	1,8	<b>2,3</b>	6,0	2,4	3,5	2,4	4,1	<b>3,5</b>	<b>2,8</b>
<i>uzskatu, ka potētis ir kaitīgi (mākslīga iejaukšanās organismā)/ in my opinion, vaccination is harmful an artificial intervention in one's body</i>	9,8	14,6	14,5	13,7	16,9	<b>14,2</b>	17,7	18,8	23,9	18,5	17,2	<b>19,1</b>	<b>16,4</b>
<i>uzskatu, ka ir citi līdzekļi, kā izvairīties no saslimšanas/ in my opinion, there are other ways of avoiding the disease</i>	15,4	16,9	19,0	11,5	19,4	<b>16,4</b>	17,6	19,9	21,7	21,1	18,0	<b>19,7</b>	<b>17,9</b>
<i>neesmu informēts (-a) par nepieciešamību potēties/ I'm not informed of the need for immunization</i>	52,8	46,9	42,2	43,9	45,2	<b>45,6</b>	51,7	41,8	33,0	32,0	38,5	<b>38,4</b>	<b>42,2</b>
<i>trūkst līdzekļu, nevaru atļauties/ lack of funds, I can't afford to</i>	1,4	6,2	13,8	12,3	15,2	<b>10,5</b>	16,4	9,5	16,1	13,1	16,4	<b>14,3</b>	<b>12,1</b>
<i>man nav brīva laika, esmu pārāk aizņemts (-a)/ I don't have free time, I am too busy</i>	8,3	19,4	22,2	10,2	12,4	<b>15,1</b>	17,8	16,4	15,0	14,7	9,0	<b>14,1</b>	<b>14,6</b>
<i>cits iemesls/ other reasons</i>	9,7	9,3	10,6	9,4	7,1	<b>9,2</b>	17,7	10,4	6,9	13,7	16,3	<b>13,1</b>	<b>11,0</b>
<i>nezinu/ I don't know</i>	41,3	26,4	20,7	12,9	12,8	<b>21,9</b>	52,0	23,9	21,6	26,9	18,6	<b>26,6</b>	<b>24,0</b>
<i>Respondentu skaits/ Number of respondents (N)</i>	<b>72</b>	<b>130</b>	<b>131</b>	<b>139</b>	<b>113</b>	<b>585</b>	<b>68</b>	<b>86</b>	<b>88</b>	<b>123</b>	<b>122</b>	<b>487</b>	<b>1072</b>

Tabula 33. Apmierinātība ar ģimenes ārstu, dzimuma un vecuma grupās (%).

Table 33. Satisfaction with family doctor by sex and age (%).

		Vīrieši/ Males						Sievietes/ Females						Kopā/ Total
		Vecuma grupa/ Age group					Kopā/ Total	Vecuma grupa/ Age group					Kopā/ Total	
		15-24	25-34	35-44	45-54	55-64		15-24	25-34	35-44	45-54	55-64		
<i>Vai Jūs esat apmierināts (-a) ar savu ģimenes ārstu?/ Are you satisfied with your family doctor?</i>	<i>jā, pilnībā/ yes, fully</i>	70,8	64,7	63,7	58,2	58,8	63,3	68,8	67,1	58,2	54,4	59,2	61,0	62,1
	<i>jā, daļēji/ yes, partly</i>	20,1	22,5	28,4	29,4	35,0	26,7	22,1	24,0	33,4	37,9	32,9	30,7	28,7
	<i>nē/ no</i>	3,4	6,0	2,8	6,7	2,9	4,5	6,5	6,4	5,5	6,0	6,6	6,2	5,3
	<i>nav viedokļa, neesmu bijis (-usi) pie viņa (viņas)/ no opinion, I have not visited him (her)</i>	5,7	5,8	4,4	4,7	3,3	4,8	2,6	1,9	2,9	1,7	0,6	1,9	3,4
	<i>man nav ģimenes ārsta/ I do not have a family doctor</i>		1,1	0,6	1,0		0,6		0,6			0,6	0,3	0,4
<b>Kopā/ Total</b>	(%)	<b>100,0</b>	<b>100,0</b>	<b>100,0</b>	<b>100,0</b>	<b>100,0</b>	<b>100,0</b>	<b>100,0</b>	<b>100,0</b>	<b>100,0</b>	<b>100,0</b>	<b>100,0</b>	<b>100,0</b>	<b>100,0</b>
	(N)	<b>264</b>	<b>365</b>	<b>317</b>	<b>299</b>	<b>240</b>	<b>1485</b>	<b>231</b>	<b>313</b>	<b>311</b>	<b>351</b>	<b>319</b>	<b>1525</b>	<b>3010</b>

Tabula 34. Ģimenes ārsta iejūtīguma novērtējums, dzimuma un vecuma grupās (%).

Table 34. Evaluation of family doctor kindness and helpful level by sex and age (%).

		Vīrieši/ Males						Sievietes/ Females						Kopā/ Total
		Vecuma grupa/ Age group					Kopā/ Total	Vecuma grupa/ Age group					Kopā/ Total	
		15-24	25-34	35-44	45-54	55-64		15-24	25-34	35-44	45-54	55-64		
<i>Mans ģimenes ārsts pret mani izturas iejūtīgi./ My family doctor is being kind and helpful to me</i>	<i>pilnībā piekrītu/ completely agree</i>	65,8	60,7	61,0	58,0	59,0	60,9	65,2	68,0	60,9	62,2	64,0	64,0	62,4
	<i>drīzāk piekrītu/ rather agree</i>	28,9	32,3	31,9	33,2	34,7	32,2	26,1	25,6	32,6	29,8	24,9	27,9	30
	<i>drīzāk nepiekrītu/ rather disagree</i>	3,0	5,8	6,4	7,5	6,3	5,9	6,5	5,5	5,9	6,6	8,8	6,7	6,3
	<i>pilnībā nepiekrītu/ completely disagree</i>	2,3	1,1	0,6	1,4		1,1	2,2	1,0	0,7	1,4	2,2	1,5	1,3
<b>Kopā/ Total</b>	(%)	<b>100,0</b>	<b>100,0</b>	<b>100,0</b>	<b>100,0</b>	<b>100,0</b>	<b>100,0</b>	<b>100,0</b>	<b>100,0</b>	<b>100,0</b>	<b>100,0</b>	<b>100,0</b>	<b>100,0</b>	<b>100,0</b>
	(N)	<b>263</b>	<b>359</b>	<b>313</b>	<b>295</b>	<b>239</b>	<b>1469</b>	<b>230</b>	<b>309</b>	<b>307</b>	<b>349</b>	<b>317</b>	<b>1512</b>	<b>2981</b>
<i>Iztrūkst/ Missing</i>	(N)	<b>1</b>	<b>2</b>	<b>2</b>	<b>1</b>	<b>1</b>	<b>7</b>	<b>1</b>	<b>2</b>	<b>4</b>	<b>2</b>	<b>0</b>	<b>9</b>	<b>16</b>

Tabula 35. Sazināšanās viegluma ar ģimenes ārstu novērtējums, dzimuma un vecuma grupās (%).

Table 35. Evaluation of family doctor communication easiness by sex and age (%).

		Vīrieši/ Males						Sievietes/ Females						Kopā/ Total
		Vecuma grupa/ Age group					Kopā/ Total	Vecuma grupa/ Age group					Kopā/ Total	
		15-24	25-34	35-44	45-54	55-64		15-24	25-34	35-44	45-54	55-64		
<i>Ar savu ģimenes ārstu es varu viegli sazināties man ērtā veidā./ I can easily contact my family doctor in a convenient way</i>	<i>pilnībā piekrītu/ completely agree</i>	65,8	56,8	59,1	52,5	53,6	57,5	62,2	63,4	54,7	60,2	61,2	60,3	58,9
	<i>drīzāk piekrītu/ rather agree</i>	23,6	30,4	31,6	34,2	35,6	31,0	25,2	25,6	29,3	25,5	24,0	25,9	28,4
	<i>drīzāk nepiekrītu/ rather disagree</i>	7,2	10,0	6,4	11,2	10,5	9,1	9,6	9,4	11,7	11,7	10,1	10,6	9,8
	<i>pilnībā nepiekrītu/ completely disagree</i>	3,4	2,8	2,9	2,0	0,4	2,4	3,0	1,6	4,2	2,6	4,7	3,2	2,8
<b>Kopā/ Total</b>	(%)	<b>100,0</b>	<b>100,0</b>	<b>100,0</b>	<b>100,0</b>	<b>100,0</b>	<b>100,0</b>	<b>100,0</b>	<b>100,0</b>	<b>100,0</b>	<b>100,0</b>	<b>100,0</b>	<b>100,0</b>	<b>100,0</b>
	(N)	<b>263</b>	<b>359</b>	<b>313</b>	<b>295</b>	<b>239</b>	<b>1469</b>	<b>230</b>	<b>309</b>	<b>307</b>	<b>349</b>	<b>317</b>	<b>1512</b>	<b>2981</b>
<i>Iztrūkst/ Missing</i>	(N)	<b>1</b>	<b>2</b>	<b>2</b>	<b>1</b>	<b>1</b>	<b>7</b>	<b>1</b>	<b>2</b>	<b>4</b>	<b>2</b>	<b>0</b>	<b>9</b>	<b>16</b>

Tabula 36. Ģimenes ārsta kompetences novērtējums, dzimuma un vecuma grupās (%).

Table 36. Family doctor's competence evaluation by sex and age (%).

		Vīrieši/ Males					Kopā/ Total	Sievietes/ Females					Kopā/ Total		
		Vecuma grupa/ Age group						Kopā/ Total	Vecuma grupa/ Age group					Kopā/ Total	
		15-24	25-34	35-44	45-54	55-64			15-24	25-34	35-44	45-54			55-64
<i>Mans ģimenes ārsts ir kompetents/ My family doctor is competent</i>	<i>pilnībā piekrītu/ completely agree</i>	64,3	59,1	58,5	53,9	51,5	<b>57,6</b>	65,7	64,1	56,4	56,2	59,3	<b>59,9</b>	<b>58,8</b>	
	<i>drīzāk piekrītu/ rather agree</i>	28,5	33,1	36,1	38,0	39,7	<b>35,0</b>	26,1	29,4	36,8	33,5	30,6	<b>31,6</b>	<b>33,3</b>	
	<i>drīzāk nepiekrītu/ rather disagree</i>	4,6	5,6	4,8	6,4	7,9	<b>5,8</b>	6,1	5,8	5,9	8,6	8,2	<b>7,0</b>	<b>6,4</b>	
	<i>pilnībā nepiekrītu/ completely disagree</i>	2,7	2,2	0,6	1,7	0,8	<b>1,6</b>	2,2	0,6	1,0	1,7	1,9	<b>1,5</b>	<b>1,5</b>	
<b>Kopā/ Total</b>	(%)	<b>100,0</b>	<b>100,0</b>	<b>100,0</b>	<b>100,0</b>	<b>100,0</b>	<b>100,0</b>	<b>100,0</b>	<b>100,0</b>	<b>100,0</b>	<b>100,0</b>	<b>100,0</b>	<b>100,0</b>	<b>100,0</b>	
	(N)	<b>263</b>	<b>359</b>	<b>313</b>	<b>295</b>	<b>239</b>	<b>1469</b>	<b>230</b>	<b>309</b>	<b>307</b>	<b>349</b>	<b>317</b>	<b>1512</b>	<b>2981</b>	
<i>Iztrūkst/Missing</i>	(N)	<b>1</b>	<b>2</b>	<b>2</b>	<b>1</b>	<b>1</b>	<b>7</b>	<b>1</b>	<b>2</b>	<b>4</b>	<b>2</b>	<b>0</b>	<b>9</b>	<b>16</b>	

Tabula 37. Ģimenes ārsta pieņemšanas laiku novērtējums, dzimuma un vecuma grupās (%).

Table 37. Evaluation of family doctor contact hours by sex and age (%).

		Vīrieši/ Males					Kopā/ Total	Sievietes/ Females					Kopā/ Total		
		Vecuma grupa/ Age group						Kopā/ Total	Vecuma grupa/ Age group					Kopā/ Total	
		15-24	25-34	35-44	45-54	55-64			15-24	25-34	35-44	45-54			55-64
<i>Mana ģimenes ārsta pieņemšanas laiks man ir ērts./ Contact hours of my family doctor practice are convenient for me</i>	<i>pilnībā piekrītu/ completely agree</i>	59,3	53,2	56,2	50,2	52,7	<b>54,3</b>	63,5	57,0	53,7	53,9	65,6	<b>58,4</b>	<b>56,4</b>	
	<i>drīzāk piekrītu/ rather agree</i>	30,4	30,1	29,4	38,3	33,5	<b>32,2</b>	20,9	31,1	30,6	27,2	23,3	<b>26,9</b>	<b>29,5</b>	
	<i>drīzāk nepiekrītu/ rather disagree</i>	6,1	13,6	12,1	10,2	12,6	<b>11,1</b>	12,2	10,0	12,1	16,3	7,9	<b>11,8</b>	<b>11,4</b>	
	<i>pilnībā nepiekrītu/ completely disagree</i>	4,2	3,1	2,2	1,4	1,3	<b>2,5</b>	3,5	1,9	3,6	2,6	3,2	<b>2,9</b>	<b>2,7</b>	
<b>Kopā/ Total</b>	(%)	<b>100,0</b>	<b>100,0</b>	<b>100,0</b>	<b>100,0</b>	<b>100,0</b>	<b>100,0</b>	<b>100,0</b>	<b>100,0</b>	<b>100,0</b>	<b>100,0</b>	<b>100,0</b>	<b>100,0</b>	<b>100,0</b>	
	(N)	<b>263</b>	<b>359</b>	<b>313</b>	<b>295</b>	<b>239</b>	<b>1469</b>	<b>230</b>	<b>309</b>	<b>307</b>	<b>349</b>	<b>317</b>	<b>1512</b>	<b>2981</b>	
<i>Iztrūkst/Missing</i>	(N)	<b>1</b>	<b>2</b>	<b>2</b>	<b>1</b>	<b>1</b>	<b>7</b>	<b>1</b>	<b>2</b>	<b>4</b>	<b>2</b>	<b>0</b>	<b>9</b>	<b>16</b>	

Tabula 38. Ģimenes ārsta pieņemšanas pēc iepriekšējā pieraksta novērtējums, dzimuma un vecuma grupās (%).

Table 38. Evaluation of a booked appointment with family doctor by sex and age (%).

		Vīrieši/ Males					Kopā/ Total	Sievietes/ Females					Kopā/ Total		
		Vecuma grupa/ Age group						Kopā/ Total	Vecuma grupa/ Age group					Kopā/ Total	
		15-24	25-34	35-44	45-54	55-64			15-24	25-34	35-44	45-54			55-64
<i>Pēc iepriekšēja pieraksta ģimenes ārsts mani parasti pieņem norunātā laikā/ If my visit is booked in advance, family doctor usually sees me on the appointed time</i>	<i>pilnībā piekrītu/ completely agree</i>	62,7	57,4	59,1	53,2	54,0	<b>57,3</b>	67,8	57,6	58,0	60,5	65,9	<b>61,6</b>	<b>59,5</b>	
	<i>drīzāk piekrītu/ rather agree</i>	28,9	30,9	30,0	38,0	36,8	<b>32,7</b>	20,0	31,7	29,6	28,1	24,3	<b>27,1</b>	<b>29,9</b>	
	<i>drīzāk nepiekrītu/ rather disagree</i>	5,7	7,8	8,9	5,8	7,1	<b>7,1</b>	8,7	9,4	9,4	8,6	6,3	<b>8,5</b>	<b>7,8</b>	
	<i>pilnībā nepiekrītu/ completely disagree</i>	2,7	3,9	1,9	3,1	2,1	<b>2,8</b>	3,5	1,3	2,9	2,9	3,5	<b>2,8</b>	<b>2,8</b>	
<b>Kopā/ Total</b>	(%)	<b>100,0</b>	<b>100,0</b>	<b>100,0</b>	<b>100,0</b>	<b>100,0</b>	<b>100,0</b>	<b>100,0</b>	<b>100,0</b>	<b>100,0</b>	<b>100,0</b>	<b>100,0</b>	<b>100,0</b>	<b>100,0</b>	
	(N)	<b>263</b>	<b>359</b>	<b>313</b>	<b>295</b>	<b>239</b>	<b>1469</b>	<b>230</b>	<b>309</b>	<b>307</b>	<b>349</b>	<b>317</b>	<b>1512</b>	<b>2981</b>	
<i>Iztrūkst/Missing</i>	(N)	<b>1</b>	<b>2</b>	<b>2</b>	<b>1</b>	<b>1</b>	<b>7</b>	<b>1</b>	<b>2</b>	<b>4</b>	<b>2</b>	<b>0</b>	<b>9</b>	<b>16</b>	

Tabula 39. Gaidīšana rindā pie ģimenes ārsta ilgāk par nedēļu pēdējā gada laikā, dzimuma un vecuma grupās (%).

Table 39. Waiting time to be seen by family doctor has been longer than a week in the last year by sex and age (%).

		Vīrieši/ Males					Kopā/ Total	Sievietes/ Females					Kopā/ Total		
		Vecuma grupa/ Age group						Kopā/ Total	Vecuma grupa/ Age group					Kopā/ Total	
		15-24	25-34	35-44	45-54	55-64			15-24	25-34	35-44	45-54			55-64
Vai pēdējā gada laikā nācies gaidīt rindā pie kāda no ārstiem, lai saņemtu medicīnisku pakalpojumu ilgāk par nedēļu - pie ģimenes ārsta?/ In the last year did you have to wait for more than a week to get a medical service from family doctor?	<i>pakalpojums nav izmantots/ services were not used</i>	37,5	43,3	35,6	30,1	30,0	<b>35,8</b>	20,3	20,1	19,9	18,2	14,1	<b>18,4</b>	<b>27</b>	
	<i>nav nācies gaidīt rindā/ has not waited in a queue</i>	57,2	46,3	53,9	55,2	52,9	<b>52,7</b>	69,3	67,7	62,1	64,4	64,6	<b>65,4</b>	<b>59,1</b>	
	<i>nācies gaidīt rindā/ has waited in a queue</i>	5,3	10,4	10,4	14,7	17,1	<b>11,4</b>	10,4	12,1	18,0	17,4	21,3	<b>16,2</b>	<b>13,9</b>	
<b>Kopā/ Total</b>	(%)	<b>100,0</b>	<b>100,0</b>	<b>100,0</b>	<b>100,0</b>	<b>100,0</b>	<b>100,0</b>	<b>100,0</b>	<b>100,0</b>	<b>100,0</b>	<b>100,0</b>	<b>100,0</b>	<b>100,0</b>	<b>100,0</b>	
	(N)	<b>264</b>	<b>365</b>	<b>317</b>	<b>299</b>	<b>240</b>	<b>1485</b>	<b>231</b>	<b>313</b>	<b>311</b>	<b>351</b>	<b>319</b>	<b>1525</b>	<b>3010</b>	

Tabula 40. Gaidīšanas rindā biežums pie ģimenes ārsta ilgāk par nedēļu pēdējo 12 mēnešu laikā, dzimuma un vecuma grupās (%).

Table 40. Frequency of necessity to wait in the queue to be seen by family doctor has been longer than a week in the last 12 months by sex and age (%).

		Vīrieši/ Males					Kopā/ Total	Sievietes/ Females					Kopā/ Total		
		Vecuma grupa/ Age group						Kopā/ Total	Vecuma grupa/ Age group					Kopā/ Total	
		15-24	25-34	35-44	45-54	55-64			15-24	25-34	35-44	45-54			55-64
Cik reizes pēdējo 12 mēnešu laikā Jums ir nācies gaidīt rindā ilgāk par vienu nedēļu pie ģimenes ārsta/ How many times during the last 12 months have you waited in a queue for more than one week to visit family doctor?	<i>vienu reizi/ one time</i>	42,9	68,4	72,7	59,1	26,8	<b>54,7</b>	37,5	47,4	51,8	47,5	30,9	<b>42,9</b>	<b>47,7</b>	
	<i>divas reizes/ two times</i>	35,7	23,7	15,2	25,0	36,6	<b>26,5</b>	20,8	28,9	23,2	27,9	27,9	<b>26,3</b>	<b>26,4</b>	
	<i>trīs un vairāk reizes/ three times and more</i>	21,4	7,9	12,1	15,9	36,6	<b>18,8</b>	41,7	23,7	25,0	24,6	41,2	<b>30,8</b>	<b>25,9</b>	
<b>Kopā/ Total</b>	(%)	<b>100,0</b>	<b>100,0</b>	<b>100,0</b>	<b>100,0</b>	<b>100,0</b>	<b>100,0</b>	<b>100,0</b>	<b>100,0</b>	<b>100,0</b>	<b>100,0</b>	<b>100,0</b>	<b>100,0</b>	<b>100,0</b>	
	(N)	<b>14</b>	<b>38</b>	<b>33</b>	<b>44</b>	<b>41</b>	<b>170</b>	<b>24</b>	<b>38</b>	<b>56</b>	<b>61</b>	<b>68</b>	<b>247</b>	<b>417</b>	

Tabula 41. Gaidīšana rindā pie ārsta-speciālista ilgāk par nedēļu pēdējā gada laikā, dzimuma un vecuma grupās (%).

Table 41. Necessity to wait in the queue to be seen by a specialist has been longer than a week in the last year by sex and age (%).

		Vīrieši/ Males					Kopā/ Total	Sievietes/ Females					Kopā/ Total		
		Vecuma grupa/ Age group						Kopā/ Total	Vecuma grupa/ Age group					Kopā/ Total	
		15-24	25-34	35-44	45-54	55-64			15-24	25-34	35-44	45-54			55-64
Vai pēdējā gada laikā nācies gaidīt rindā pie kāda no ārstiem, lai saņemtu medicīnisku pakalpojumu ilgāk par nedēļu - pie ārsta speciālista?/ In the last year did you have to wait to be seen by any of doctors, i.e. specialists, for more than a week in order to get a medical service?	<i>pakalpojums nav izmantots/ services were not used</i>	70,5	63,6	51,1	51,5	45,4	<b>56,8</b>	42,0	33,5	28,6	33,0	31,0	<b>33,2</b>	<b>44,8</b>	
	<i>nav nācies gaidīt rindā/ has not waited in a queue</i>	20,1	20,5	29,7	24,7	20,0	<b>23,2</b>	30,3	35,1	37,0	32,2	23,5	<b>31,7</b>	<b>27,5</b>	
	<i>nācies gaidīt rindā/ has waited in a queue</i>	9,5	15,9	19,2	23,7	34,6	<b>20,1</b>	27,7	31,3	34,4	34,8	45,5	<b>35,1</b>	<b>27,7</b>	
<b>Kopā/ Total</b>	(%)	<b>100,0</b>	<b>100,0</b>	<b>100,0</b>	<b>100,0</b>	<b>100,0</b>	<b>100,0</b>	<b>100,0</b>	<b>100,0</b>	<b>100,0</b>	<b>100,0</b>	<b>100,0</b>	<b>100,0</b>	<b>100,0</b>	
	(N)	<b>264</b>	<b>365</b>	<b>317</b>	<b>299</b>	<b>240</b>	<b>1485</b>	<b>231</b>	<b>313</b>	<b>311</b>	<b>351</b>	<b>319</b>	<b>1525</b>	<b>3010</b>	

Tabula 42. Gaidīšans rindā biežums pie ārsta-speciālista ilgāk par nedēļu pēdējo 12 mēnešu laikā, dzimuma un vecuma grupās (%).

Table 42. Frequency of necessity to wait in the queue to be seen by a specialist has been longer than a week in the last 12 months by sex and age (%).

		Vīrieši/ Males					Kopā/ Total	Sievietes/ Females					Kopā/ Total		
		Vecuma grupa/ Age group						Kopā/ Total	Vecuma grupa/ Age group					Kopā/ Total	
		15-24	25-34	35-44	45-54	55-64			15-24	25-34	35-44	45-54			55-64
<i>Cik reizes pēdējo 12 mēnešu laikā Jums ir nācies gaidīt rindā ilgāk par vienu nedēļu pie ārsta-speciālista (izņemot zobārstu)?/ How many times during the last 12 months have you waited in a queue for more than one week to visit specialised doctor?</i>	<i>vienu reizi/ one time</i>	56,0	60,3	67,2	49,3	33,7	<b>51,3</b>	53,1	56,1	44,9	45,1	37,9	<b>46,1</b>	<b>48,0</b>	
	<i>dīvas reizes/ two times</i>	20,0	24,1	19,7	31,0	38,6	<b>28,5</b>	25,0	21,4	30,8	28,7	42,8	<b>31,2</b>	<b>30,2</b>	
	<i>trīs un vairāk reizes/ three times and more</i>	24,0	15,5	13,1	19,7	27,7	<b>20,1</b>	21,9	22,4	24,3	26,2	19,3	<b>22,8</b>	<b>21,8</b>	
<i>Kopā/ Total</i>	(%)	<b>100,0</b>	<b>100,0</b>	<b>100,0</b>	<b>100,0</b>	<b>100,0</b>	<b>100,0</b>	<b>100,0</b>	<b>100,0</b>	<b>100,0</b>	<b>100,0</b>	<b>100,0</b>	<b>100,0</b>	<b>100,0</b>	
	(N)	<b>25</b>	<b>58</b>	<b>61</b>	<b>71</b>	<b>83</b>	<b>298</b>	<b>64</b>	<b>98</b>	<b>107</b>	<b>122</b>	<b>145</b>	<b>536</b>	<b>834</b>	

Tabula 43. Gaidīšana rindā uz izmeklējumiem ilgāk par nedēļu pēdējā gada laikā, dzimuma un vecuma grupās (%).

Table 43. Necessity to wait in the queue to get examinations has been longer than a week in the last year by sex and age (%).

		Vīrieši/ Males					Kopā/ Total	Sievietes/ Females					Kopā/ Total		
		Vecuma grupa/ Age group						Kopā/ Total	Vecuma grupa/ Age group					Kopā/ Total	
		15-24	25-34	35-44	45-54	55-64			15-24	25-34	35-44	45-54			55-64
<i>Vai pēdējā gada laikā nācies gaidīt rindā ilgāk par nedēļu, lai saņemtu medicīnisku izmeklējumiem?/ In the last year did you have to wait for more than a week to get a medical examinations?</i>	<i>pakalpojums nav izmantots/ services were not used</i>	76,1	74,0	65,3	61,2	50,4	<b>66,1</b>	61,9	55,6	51,4	52,7	40,4	<b>51,9</b>	<b>58,9</b>	
	<i>nav nācies gaidīt rindā/ has not waited in a queue</i>	18,6	17,0	23,7	21,4	23,3	<b>20,6</b>	27,7	29,7	25,7	23,9	29,8	<b>27,3</b>	<b>24</b>	
	<i>nācies gaidīt rindā/ has waited in a queue</i>	5,3	9,0	11,0	17,4	26,3	<b>13,3</b>	10,4	14,7	22,8	23,4	29,8	<b>20,9</b>	<b>17,1</b>	
<i>Kopā/ Total</i>	(%)	<b>100,0</b>	<b>100,0</b>	<b>100,0</b>	<b>100,0</b>	<b>100,0</b>	<b>100,0</b>	<b>100,0</b>	<b>100,0</b>	<b>100,0</b>	<b>100,0</b>	<b>100,0</b>	<b>100,0</b>	<b>100,0</b>	
	(N)	<b>264</b>	<b>365</b>	<b>317</b>	<b>299</b>	<b>240</b>	<b>1485</b>	<b>231</b>	<b>313</b>	<b>311</b>	<b>351</b>	<b>319</b>	<b>1525</b>	<b>3010</b>	

Tabula 44. Gaidīšanas rindā biežums uz izmeklējumiem ilgāk par nedēļu pēdējo 12 mēnešu laikā, dzimuma un vecuma grupās (%).

Table 44. Frequency of necessity to wait in the queue for examinations has been longer than a week in the last 12 months by sex and age (%).

		Vīrieši/ Males					Kopā/ Total	Sievietes/ Females					Kopā/ Total		
		Vecuma grupa/ Age group						Kopā/ Total	Vecuma grupa/ Age group					Kopā/ Total	
		15-24	25-34	35-44	45-54	55-64			15-24	25-34	35-44	45-54			55-64
<i>Cik reizes pēdējo 12 mēnešu laikā Jums ir nācies gaidīt rindā ilgāk par vienu nedēļu uz izmeklējumiem?/ How many times during the last 12 months have you waited in a queue for more than one week to examinations?</i>	<i>vienu reizi/ one time</i>	57,1	84,8	77,1	71,2	61,9	<b>70,6</b>	70,8	65,2	50,7	52,4	47,4	<b>53,8</b>	<b>60,2</b>	
	<i>dīvas reizes/ two times</i>	14,3	9,1	17,1	21,2	30,2	<b>20,8</b>	12,5	23,9	22,5	29,3	35,8	<b>27,7</b>	<b>25</b>	
	<i>trīs un vairāk reizes/ three times and more</i>	28,6	6,1	5,7	7,7	7,9	<b>8,6</b>	16,7	10,9	26,8	18,3	16,8	<b>18,6</b>	<b>14,8</b>	
<i>Kopā/ Total</i>	(%)	<b>100,0</b>	<b>100,0</b>	<b>100,0</b>	<b>100,0</b>	<b>100,0</b>	<b>100,0</b>	<b>100,0</b>	<b>100,0</b>	<b>100,0</b>	<b>100,0</b>	<b>100,0</b>	<b>100,0</b>	<b>100,0</b>	
	(N)	<b>14</b>	<b>33</b>	<b>35</b>	<b>52</b>	<b>63</b>	<b>197</b>	<b>24</b>	<b>46</b>	<b>71</b>	<b>82</b>	<b>95</b>	<b>318</b>	<b>515</b>	

Tabula 45. Gaidīšana rindā, lai ārstētos slimnīcā, ilgāk par nedēļu pēdējā gada laikā, dzimuma un vecuma grupās (%).

Table 45. Necessity to wait in the queue to get treatment in hospital has been longer than a week in the last year by sex and age (%).

		<i>Vīrieši/ Males</i>					<i>Kopā/ Total</i>	<i>Sievietes/ Females</i>					<i>Kopā/ Total</i>	
		<i>Vecuma grupa/ Age group</i>						<i>Vecuma grupa/ Age group</i>						
		<i>15-24</i>	<i>25-34</i>	<i>35-44</i>	<i>45-54</i>	<i>55-64</i>		<i>15-24</i>	<i>25-34</i>	<i>35-44</i>	<i>45-54</i>	<i>55-64</i>		
<i>Vai pēdējā gada laikā nācies gaidīt rindā ilgāk par nedēļu, lai ārstētos slimnīcā?/ Have you been waiting in the queue for longer than a week to be treated in hospital?</i>	<i>pakalpojums nav izmantots/ services were not used</i>	93,9	92,6	86,8	85,3	81,3	<b>88,3</b>	83,1	85,3	83,3	80,9	80,3	<b>82,5</b>	<b>85,3</b>
	<i>nav nācies gaidīt rindā/ has not waited in a queue</i>	5,7	7,1	11,4	12,4	14,2	<b>10,0</b>	15,2	14,1	13,8	14,0	16,0	<b>14,6</b>	<b>12,3</b>
	<i>nācies gaidīt rindā/ has waited in a queue</i>	0,4	0,3	1,9	2,3	4,6	<b>1,8</b>	1,7	0,6	2,9	5,1	3,8	<b>3,0</b>	<b>2,4</b>
<i>Kopā/ Total</i>	<i>(%)</i>	<b>100,0</b>	<b>100,0</b>	<b>100,0</b>	<b>100,0</b>	<b>100,0</b>	<b>100,0</b>	<b>100,0</b>	<b>100,0</b>	<b>100,0</b>	<b>100,0</b>	<b>100,0</b>	<b>100,0</b>	<b>100,0</b>
	<i>(N)</i>	<b>264</b>	<b>365</b>	<b>317</b>	<b>299</b>	<b>240</b>	<b>1485</b>	<b>231</b>	<b>313</b>	<b>311</b>	<b>351</b>	<b>319</b>	<b>1525</b>	<b>3010</b>

Tabula 46. Gaidīšanas rindā biežums, lai ārstētos slimnīcā, ilgāk par nedēļu pēdējo 12 mēnešu laikā, dzimuma un vecuma grupās (%).

Table 46. Frequency of necessity to wait in the queue to be treated in hospital has been longer than a week in the last 12 months by sex and age (%).

		<i>Vīrieši/ Males</i>					<i>Kopā/ Total</i>	<i>Sievietes/ Females</i>					<i>Kopā/ Total</i>	
		<i>Vecuma grupa/ Age group</i>						<i>Vecuma grupa/ Age group</i>						
		<i>15-24</i>	<i>25-34</i>	<i>35-44</i>	<i>45-54</i>	<i>55-64</i>		<i>15-24</i>	<i>25-34</i>	<i>35-44</i>	<i>45-54</i>	<i>55-64</i>		
<i>Cik reizes pēdējo 12 mēnešu laikā Jums ir nācies gaidīt rindā ilgāk par vienu nedēļu lai ārstētos slimnīcā?/ How many times during the last 12 months have you waited in a queue for more than one week to receive treatment in hospital?</i>	<i>vienu reizi/ one time</i>		100,0	100,0	100,0	90,9	<b>92,3</b>	100,0	100,0	77,8	94,4	75,0	<b>86,7</b>	<b>88,7</b>
	<i>divas reizes/ two times</i>					9,1	<b>3,8</b>			22,2	5,6	16,7	<b>11,1</b>	<b>8,5</b>
	<i>trīs un vairāk reizes/ three times and more</i>	100,0					<b>3,8</b>					8,3	<b>2,2</b>	<b>2,8</b>
<i>Kopā/ Total</i>	<i>(%)</i>	<b>100,0</b>	<b>100,0</b>	<b>100,0</b>	<b>100,0</b>	<b>100,0</b>	<b>100,0</b>	<b>100,0</b>	<b>100,0</b>	<b>100,0</b>	<b>100,0</b>	<b>100,0</b>	<b>100,0</b>	<b>100,0</b>
	<i>(N)</i>	<b>1</b>	<b>1</b>	<b>6</b>	<b>7</b>	<b>11</b>	<b>26</b>	<b>4</b>	<b>2</b>	<b>9</b>	<b>18</b>	<b>12</b>	<b>45</b>	<b>71</b>

Tabula 47. Apmierinātība, kā ģimenes ārsts nodrošina ar informāciju par valsts apmaksāto veselības aprūpes pakalpojumu pieejamību citās ārstniecības iestādēs, dzimuma un vecuma grupās (%).

Table 47. Satisfaction with the information provided by family doctor on availability of state-paid health care services in other healthcare institutions by sex and age (%).

		Vīrieši/ Males						Sievietes/ Females						Kopā/ Total
		Vecuma grupa/ Age group					Kopā/ Total	Vecuma grupa/ Age group					Kopā/ Total	
		15-24	25-34	35-44	45-54	55-64		15-24	25-34	35-44	45-54	55-64		
Apmierinātība, kā ģimenes ārsts nodrošina ar informāciju par valsts apmaksāto veselības aprūpes pakalpojumu pieejamību citās ārstniecības iestādēs/ Satisfaction with the information provided by family doctor on availability of state-paid health care services in other healthcare institutions	<i>pilnībā apmierina/ fully satisfied</i>	51,0	45,8	46,6	41,4	43,3	<b>45,6</b>	50,9	46,3	44,5	41,5	46,7	<b>45,6</b>	<b>45,6</b>
	<i>drīzāk apmierina/ rather satisfied</i>	37,6	39,9	35,1	39,7	41,2	<b>38,7</b>	33,5	33,0	31,8	37,5	30,3	<b>33,3</b>	<b>35,9</b>
	<i>drīzāk neapmierina/ rather dissatisfied</i>	8,7	10,3	11,8	14,6	10,1	<b>11,2</b>	11,3	13,6	18,2	14,0	15,5	<b>14,7</b>	<b>13</b>
	<i>pilnībā neapmierina/ fully dissatisfied</i>	2,7	3,9	6,4	4,4	5,5	<b>4,6</b>	4,3	7,1	5,5	6,9	7,6	<b>6,4</b>	<b>5,5</b>
<b>Kopā/ Total</b>	(%)	<b>100,0</b>	<b>100,0</b>	<b>100,0</b>	<b>100,0</b>	<b>100,0</b>	<b>100,0</b>	<b>100,0</b>	<b>100,0</b>	<b>100,0</b>	<b>100,0</b>	<b>100,0</b>	<b>100,0</b>	<b>100,0</b>
	(N)	<b>263</b>	<b>358</b>	<b>313</b>	<b>295</b>	<b>238</b>	<b>1467</b>	<b>230</b>	<b>309</b>	<b>308</b>	<b>349</b>	<b>317</b>	<b>1513</b>	<b>2980</b>
<b>Iztrūkst/ Missing</b>	(N)	<b>1</b>	<b>3</b>	<b>2</b>	<b>1</b>	<b>2</b>	<b>9</b>	<b>1</b>	<b>2</b>	<b>3</b>	<b>2</b>	<b>0</b>	<b>8</b>	<b>17</b>

Tabula 48. Apmierinātība, kā ģimenes ārsts nodrošina ar informāciju par profilaktiskās potēšanas nepieciešamību un iespējām, dzimuma un vecuma grupās (%).

Table 48. Satisfaction with how family doctor provides information on the necessity and possibilities of preventive vaccination by sex and age (%).

		Vīrieši/ Males						Sievietes/ Females						Kopā/ Total
		Vecuma grupa/ Age group					Kopā/ Total	Vecuma grupa/ Age group					Kopā/ Total	
		15-24	25-34	35-44	45-54	55-64		15-24	25-34	35-44	45-54	55-64		
Apmierinātība, kā ģimenes ārsts nodrošina ar informāciju par profilaktiskās potēšanas nepieciešamību un iespējām/ Satisfaction with how family doctor provides the information on the necessity and possibilities of preventive vaccination	<i>pilnībā apmierina/ fully satisfied</i>	54,0	49,7	48,9	44,4	46,2	<b>48,7</b>	53,0	51,8	46,8	45,0	51,1	<b>49,2</b>	<b>49</b>
	<i>drīzāk apmierina/ rather satisfied</i>	31,9	34,4	31,3	39,7	37,4	<b>34,8</b>	32,6	29,1	33,4	35,5	26,5	<b>31,5</b>	<b>33,1</b>
	<i>drīzāk neapmierina/ rather dissatisfied</i>	11,4	12,0	11,5	11,5	11,3	<b>11,6</b>	10,4	12,9	16,6	13,5	14,2	<b>13,7</b>	<b>12,7</b>
	<i>pilnībā neapmierina/ fully dissatisfied</i>	2,7	3,9	8,3	4,4	5,0	<b>4,9</b>	3,9	6,1	3,2	6,0	8,2	<b>5,6</b>	<b>5,3</b>
<b>Kopā/ Total</b>	(%)	<b>100,0</b>	<b>100,0</b>	<b>100,0</b>	<b>100,0</b>	<b>100,0</b>	<b>100,0</b>	<b>100,0</b>	<b>100,0</b>	<b>100,0</b>	<b>100,0</b>	<b>100,0</b>	<b>100,0</b>	<b>100,0</b>
	(N)	<b>263</b>	<b>358</b>	<b>313</b>	<b>295</b>	<b>238</b>	<b>1467</b>	<b>230</b>	<b>309</b>	<b>308</b>	<b>349</b>	<b>317</b>	<b>1513</b>	<b>2980</b>
<b>Iztrūkst/ Missing</b>	(N)	<b>1</b>	<b>3</b>	<b>2</b>	<b>1</b>	<b>2</b>	<b>9</b>	<b>1</b>	<b>2</b>	<b>3</b>	<b>2</b>	<b>0</b>	<b>8</b>	<b>17</b>



Tabula 49. Apmierinātība, kā ģimenes ārsts nodrošina ar informāciju par slimības diagnozi, dzimuma un vecuma grupās (%).  
Table 49. Satisfaction with how family doctor provides the information about your disease diagnosis by sex and age (%).

		Vīrieši/ Males					Kopā/ Total	Sievietes/ Females					Kopā/ Total		
		Vecuma grupa/ Age group						Kopā/ Total	Vecuma grupa/ Age group					Kopā/ Total	
		15-24	25-34	35-44	45-54	55-64			15-24	25-34	35-44	45-54			55-64
Apmierinātība, kā ģimenes ārsts nodrošina ar informāciju par Jūsu slimības diagnozi/ Satisfaction with how family doctor provides the information about your disease diagnosis	pilnībā apmierina/ fully satisfied	57,8	52,5	53,7	46,4	50,4	52,1	57,0	52,1	47,1	45,8	51,7	50,3	51,2	
	drīzāk apmierina/ rather satisfied	35,4	35,8	36,4	42,0	38,2	37,5	34,3	37,2	35,1	39,3	34,1	36,2	36,8	
	drīzāk neapmierina/ rather dissatisfied	4,6	8,7	6,1	8,8	9,2	7,5	6,1	8,7	14,3	11,5	10,7	10,5	9	
	pilnībā neapmierina/ fully dissatisfied	2,3	3,1	3,8	2,7	2,1	2,9	2,6	1,9	3,6	3,4	3,5	3,0	3	
<b>Kopā/ Total</b>	(%)	<b>100,0</b>	<b>100,0</b>	<b>100,0</b>	<b>100,0</b>	<b>100,0</b>	<b>100,0</b>	<b>100,0</b>	<b>100,0</b>	<b>100,0</b>	<b>100,0</b>	<b>100,0</b>	<b>100,0</b>	<b>100,0</b>	
	(N)	<b>263</b>	<b>358</b>	<b>313</b>	<b>295</b>	<b>238</b>	<b>1467</b>	<b>230</b>	<b>309</b>	<b>308</b>	<b>349</b>	<b>317</b>	<b>1513</b>	<b>2980</b>	
<b>Iztrūkst/ Missing</b>	(N)	<b>1</b>	<b>3</b>	<b>2</b>	<b>1</b>	<b>2</b>	<b>9</b>	<b>1</b>	<b>2</b>	<b>3</b>	<b>2</b>	<b>0</b>	<b>8</b>	<b>17</b>	

Tabula 50. Apmierinātība, kā ģimenes ārsts nodrošina ar informāciju par slimības izmeklēšanas un ārstēšanas plānu, dzimuma un vecuma grupās (%).  
Table 50. Satisfaction with how family doctor provides the information about your disease examination and treatment plan by sex and age (%).

		Vīrieši/ Males					Kopā/ Total	Sievietes/ Females					Kopā/ Total		
		Vecuma grupa/ Age group						Kopā/ Total	Vecuma grupa/ Age group					Kopā/ Total	
		15-24	25-34	35-44	45-54	55-64			15-24	25-34	35-44	45-54			55-64
Apmierinātība, kā ģimenes ārsts nodrošina ar informāciju par Jūsu slimības izmeklēšanas un ārstēšanas plānu/ Satisfaction with how family doctor provides the information about the examination and treatment plan of your disease	pilnībā apmierina/ fully satisfied	57,4	51,4	51,4	46,1	50,4	51,3	54,8	51,8	46,1	44,4	48,9	48,8	50,0	
	drīzāk apmierina/ rather satisfied	35,7	35,5	35,8	38,6	36,1	36,3	34,8	34,3	33,1	37,8	31,5	34,4	35,3	
	drīzāk neapmierina/ rather dissatisfied	4,6	10,3	9,3	12,2	11,8	9,7	7,8	12,6	15,6	14,0	14,5	13,2	11,5	
	pilnībā neapmierina/ fully dissatisfied	2,3	2,8	3,5	3,1	1,7	2,7	2,6	1,3	5,2	3,7	5,0	3,6	3,2	
<b>Kopā/ Total</b>	(%)	<b>100,0</b>	<b>100,0</b>	<b>100,0</b>	<b>100,0</b>	<b>100,0</b>	<b>100,0</b>	<b>100,0</b>	<b>100,0</b>	<b>100,0</b>	<b>100,0</b>	<b>100,0</b>	<b>100,0</b>	<b>100,0</b>	
	(N)	<b>263</b>	<b>358</b>	<b>313</b>	<b>295</b>	<b>238</b>	<b>1467</b>	<b>230</b>	<b>309</b>	<b>308</b>	<b>349</b>	<b>317</b>	<b>1513</b>	<b>2980</b>	
<b>Iztrūkst/ Missing</b>	(N)	<b>1</b>	<b>3</b>	<b>2</b>	<b>1</b>	<b>2</b>	<b>9</b>	<b>1</b>	<b>2</b>	<b>3</b>	<b>2</b>	<b>0</b>	<b>8</b>	<b>17</b>	

Tabula 51. Apmierinātība, kā ģimenes ārsts nodrošina ar informāciju par citām slimības ārstēšanas metodēm, dzimuma un vecuma grupās (%).  
Table 51. Satisfaction with how family doctor provides the information about other treatment methods of your disease by sex and age (%).

		Vīrieši/ Males					Kopā/ Total	Sievietes/ Females					Kopā/ Total		
		Vecuma grupa/ Age group						Kopā/ Total	Vecuma grupa/ Age group					Kopā/ Total	
		15-24	25-34	35-44	45-54	55-64			15-24	25-34	35-44	45-54			55-64
Apmierinātība, kā ģimenes ārsts nodrošina ar informāciju par citām Jūsu slimības ārstēšanas metodēm/ Satisfaction with how family doctor provides the information about other treatment methods of your disease	pilnībā apmierina/ fully satisfied	54,4	49,4	48,9	45,1	49,6	49,4	52,2	48,9	45,1	41,8	45,1	46,2	47,8	
	drīzāk apmierina/ rather satisfied	37,3	35,8	35,5	38,6	32,8	36,1	33,9	33,7	32,1	35,5	36,0	34,3	35,2	
	drīzāk neapmierina/ rather dissatisfied	6,1	12,3	11,2	13,9	15,5	11,8	11,3	14,6	19,2	17,8	13,9	15,6	13,7	
	pilnībā neapmierina/ fully dissatisfied	2,3	2,5	4,5	2,4	2,1	2,8	2,6	2,9	3,6	4,9	5,0	3,9	3,4	
<b>Kopā/ Total</b>	(%)	<b>100,0</b>	<b>100,0</b>	<b>100,0</b>	<b>100,0</b>	<b>100,0</b>	<b>100,0</b>	<b>100,0</b>	<b>100,0</b>	<b>100,0</b>	<b>100,0</b>	<b>100,0</b>	<b>100,0</b>	<b>100,0</b>	
	(N)	<b>263</b>	<b>358</b>	<b>313</b>	<b>295</b>	<b>238</b>	<b>1467</b>	<b>230</b>	<b>309</b>	<b>308</b>	<b>349</b>	<b>317</b>	<b>1513</b>	<b>2980</b>	
<b>Iztrūkst/ Missing</b>	(N)	<b>1</b>	<b>3</b>	<b>2</b>	<b>1</b>	<b>2</b>	<b>9</b>	<b>1</b>	<b>2</b>	<b>3</b>	<b>2</b>	<b>0</b>	<b>8</b>	<b>17</b>	

Tabula 52. Apmierinātība, kā ģimenes ārsts nodrošina ar informāciju par iespējamām slimības sekām un komplikācijām, dzimuma un vecuma grupās (%).

Table 52. Satisfaction with how family doctor provides the information about possible consequences and complications of your disease by sex and age (%).

		Vīrieši/ Males					Kopā/ Total	Sievietes/ Females					Kopā/ Total		
		Vecuma grupa/ Age group						Kopā/ Total	Vecuma grupa/ Age group					Kopā/ Total	
		15-24	25-34	35-44	45-54	55-64			15-24	25-34	35-44	45-54			55-64
Apmierinātība, kā ģimenes ārsts nodrošina ar informāciju par iespējamām slimības sekām un komplikācijām/ Satisfaction with how family doctor provides the information about possible consequences and complications of disease	pilnībā apmierina/ fully satisfied	56,7	46,4	48,2	44,1	47,9	<b>48,4</b>	52,2	49,8	44,8	40,7	44,8	<b>46,0</b>	<b>47,2</b>	
	drīzāk apmierina/ rather satisfied	33,5	41,6	38,3	39,3	36,6	<b>38,2</b>	34,8	32,4	32,5	38,1	37,2	<b>35,1</b>	<b>36,6</b>	
	drīzāk neapmierina/ rather dissatisfied	8,0	9,2	9,3	14,6	13,4	<b>10,8</b>	10,9	15,9	19,5	15,8	13,6	<b>15,3</b>	<b>13,1</b>	
	pilnībā neapmierina/ fully dissatisfied	1,9	2,8	4,2	2,0	2,1	<b>2,7</b>	2,2	1,9	3,2	5,4	4,4	<b>3,6</b>	<b>3,1</b>	
Kopā/ Total	(%)	<b>100,0</b>	<b>100,0</b>	<b>100,0</b>	<b>100,0</b>	<b>100,0</b>	<b>100,0</b>	<b>100,0</b>	<b>100,0</b>	<b>100,0</b>	<b>100,0</b>	<b>100,0</b>	<b>100,0</b>	<b>100,0</b>	
	(N)	<b>263</b>	<b>358</b>	<b>313</b>	<b>295</b>	<b>238</b>	<b>1467</b>	<b>230</b>	<b>309</b>	<b>308</b>	<b>349</b>	<b>317</b>	<b>1513</b>	<b>2980</b>	
Iztrūkst/ Missing	(N)	<b>1</b>	<b>3</b>	<b>2</b>	<b>1</b>	<b>2</b>	<b>9</b>	<b>1</b>	<b>2</b>	<b>3</b>	<b>2</b>	<b>0</b>	<b>8</b>	<b>17</b>	

Tabula 53. Apmierinātība, kā ģimenes ārsts nodrošina ar informāciju par izrakstīto zāļu vai ārstēšanas metožu iespējamām blakus parādībām, dzimuma un vecuma grupās (%).

Table 53. Satisfaction with how family doctor provides the information about possible side effects of prescribed medication or treatment methods by sex and age (%).

		Vīrieši/ Males					Kopā/ Total	Sievietes/ Females					Kopā/ Total		
		Vecuma grupa/ Age group						Kopā/ Total	Vecuma grupa/ Age group					Kopā/ Total	
		15-24	25-34	35-44	45-54	55-64			15-24	25-34	35-44	45-54			55-64
Apmierinātība, kā ģimenes ārsts nodrošina ar informāciju par izrakstīto zāļu vai ārstēšanas metožu iespējamām blakus parādībām/ Satisfaction with how family doctor provides the information about possible side effects of prescribed medication or treatment methods	pilnībā apmierina/ fully satisfied	52,5	44,1	45,7	40,3	45,8	<b>45,5</b>	50,9	43,7	43,8	41,8	42,6	<b>44,2</b>	<b>44,8</b>	
	drīzāk apmierina/ rather satisfied	35,4	37,4	35,5	42,7	35,3	<b>37,4</b>	34,3	38,2	31,5	36,4	36,3	<b>35,4</b>	<b>36,4</b>	
	drīzāk neapmierina/ rather dissatisfied	9,5	15,4	15,0	14,2	15,1	<b>14,0</b>	11,3	14,2	21,4	16,3	16,4	<b>16,2</b>	<b>15,1</b>	
	pilnībā neapmierina/ fully dissatisfied	2,7	3,1	3,8	2,7	3,8	<b>3,2</b>	3,5	3,9	3,2	5,4	4,7	<b>4,2</b>	<b>3,7</b>	
Kopā/ Total	(%)	<b>100,0</b>	<b>100,0</b>	<b>100,0</b>	<b>100,0</b>	<b>100,0</b>	<b>100,0</b>	<b>100,0</b>	<b>100,0</b>	<b>100,0</b>	<b>100,0</b>	<b>100,0</b>	<b>100,0</b>	<b>100,0</b>	
	(N)	<b>263</b>	<b>358</b>	<b>313</b>	<b>295</b>	<b>238</b>	<b>1467</b>	<b>230</b>	<b>309</b>	<b>308</b>	<b>349</b>	<b>317</b>	<b>1513</b>	<b>2980</b>	
Iztrūkst/ Missing	(N)	<b>1</b>	<b>3</b>	<b>2</b>	<b>1</b>	<b>2</b>	<b>9</b>	<b>1</b>	<b>2</b>	<b>3</b>	<b>2</b>	<b>0</b>	<b>8</b>	<b>17</b>	

Tabula 54. Apmierinātība, kā ģimenes ārsts nodrošina ar informāciju par kompensējamajiem medikamentiem, dzimuma un vecuma grupās (%).  
Table 54. Satisfaction with how family doctor provides the information about state covered medication by sex and age (%).

		<i>Vīrieši/ Males</i>					<i>Kopā/ Total</i>	<i>Sievietes/ Females</i>					<i>Kopā/ Total</i>		
		<i>Vecuma grupa/ Age group</i>						<i>Kopā/ Total</i>	<i>Vecuma grupa/ Age group</i>					<i>Kopā/ Total</i>	
		<i>15-24</i>	<i>25-34</i>	<i>35-44</i>	<i>45-54</i>	<i>55-64</i>			<i>15-24</i>	<i>25-34</i>	<i>35-44</i>	<i>45-54</i>			<i>55-64</i>
<i>Apmierinātība, kā ģimenes ārsts nodrošina ar informāciju par kompensējamajiem medikamentiem, kas pienākas Jūsu slimības gadījumā/ Satisfaction with how family doctor provides the information about state covered medication that is due in your case of disease</i>	<i>pilnībā apmierina/ fully satisfied</i>	55,5	48,9	50,2	46,8	53,8	<b>50,7</b>	53,5	51,8	50,6	49,0	56,2	<b>52,1</b>	<b>51,4</b>	
	<i>drīzāk apmierina/ rather satisfied</i>	37,3	41,9	39,0	44,1	36,6	<b>40,0</b>	35,7	37,5	36,4	40,4	32,2	<b>36,5</b>	<b>38,3</b>	
	<i>drīzāk neapmierina/ rather dissatisfied</i>	4,9	7,0	8,3	7,5	7,6	<b>7,1</b>	8,7	7,1	10,4	7,2	8,8	<b>8,4</b>	<b>7,8</b>	
	<i>pilnībā neapmierina/ fully dissatisfied</i>	2,3	2,2	2,6	1,7	2,1	<b>2,2</b>	2,2	3,6	2,6	3,4	2,8	<b>3,0</b>	<b>2,6</b>	
<i>Kopā/ Total</i>	(%)	<b>100,0</b>	<b>100,0</b>	<b>100,0</b>	<b>100,0</b>	<b>100,0</b>	<b>100,0</b>	<b>100,0</b>	<b>100,0</b>	<b>100,0</b>	<b>100,0</b>	<b>100,0</b>	<b>100,0</b>	<b>100,0</b>	
	(N)	<b>263</b>	<b>358</b>	<b>313</b>	<b>295</b>	<b>238</b>	<b>1467</b>	<b>230</b>	<b>309</b>	<b>308</b>	<b>349</b>	<b>317</b>	<b>1513</b>	<b>2980</b>	
<i>Iztrūkst/ Missing</i>	(N)	<b>1</b>	<b>3</b>	<b>2</b>	<b>1</b>	<b>2</b>	<b>9</b>	<b>1</b>	<b>2</b>	<b>3</b>	<b>2</b>	<b>0</b>	<b>8</b>	<b>17</b>	

Tabula 55. Apmierinātība, kā ģimenes ārsts nodrošina ar informāciju par pacienta iemaksu veikšanas kārtību, dzimuma un vecuma grupās (%).  
Table 55. Satisfaction with how family doctor provides the information about the procedure of patient payments by sex and age (%).

		<i>Vīrieši/ Males</i>					<i>Kopā/ Total</i>	<i>Sievietes/ Females</i>					<i>Kopā/ Total</i>		
		<i>Vecuma grupa/ Age group</i>						<i>Kopā/ Total</i>	<i>Vecuma grupa/ Age group</i>					<i>Kopā/ Total</i>	
		<i>15-24</i>	<i>25-34</i>	<i>35-44</i>	<i>45-54</i>	<i>55-64</i>			<i>15-24</i>	<i>25-34</i>	<i>35-44</i>	<i>45-54</i>			<i>55-64</i>
<i>Apmierinātība, kā ģimenes ārsts nodrošina ar informāciju par pacienta iemaksu veikšanas kārtību/ Satisfaction with how family doctor provides the information about the procedure of patient payments</i>	<i>pilnībā apmierina/ fully satisfied</i>	57,4	54,2	55,3	49,5	56,7	<b>54,5</b>	60,0	56,3	54,9	54,4	58,7	<b>56,6</b>	<b>55,6</b>	
	<i>drīzāk apmierina/ rather satisfied</i>	37,3	39,7	38,0	45,1	39,5	<b>39,9</b>	31,7	35,9	37,3	37,0	34,4	<b>35,5</b>	<b>37,7</b>	
	<i>drīzāk neapmierina/ rather dissatisfied</i>	3,4	3,9	4,5	3,4	2,1	<b>3,5</b>	5,7	4,9	6,2	6,0	4,7	<b>5,5</b>	<b>4,5</b>	
	<i>pilnībā neapmierina/ fully dissatisfied</i>	1,9	2,2	2,2	2,0	1,7	<b>2,0</b>	2,6	2,9	1,6	2,6	2,2	<b>2,4</b>	<b>2,2</b>	
<i>Kopā/ Total</i>	(%)	<b>100,0</b>	<b>100,0</b>	<b>100,0</b>	<b>100,0</b>	<b>100,0</b>	<b>100,0</b>	<b>100,0</b>	<b>100,0</b>	<b>100,0</b>	<b>100,0</b>	<b>100,0</b>	<b>100,0</b>	<b>100,0</b>	
	(N)	<b>263</b>	<b>358</b>	<b>313</b>	<b>295</b>	<b>238</b>	<b>1467</b>	<b>230</b>	<b>309</b>	<b>308</b>	<b>349</b>	<b>317</b>	<b>1513</b>	<b>2980</b>	
<i>Iztrūkst/ Missing</i>	(N)	<b>1</b>	<b>3</b>	<b>2</b>	<b>1</b>	<b>2</b>	<b>9</b>	<b>1</b>	<b>2</b>	<b>3</b>	<b>2</b>	<b>0</b>	<b>8</b>	<b>17</b>	

Tabula 56. Grūtības saņemt no ģimenes ārsta nosūtījumu pie ārsta speciālista, dzimuma un vecuma grupās (%).

Table 56. Frequency of difficulty to get a referral letter to a medical specialist from your family doctor by sex and age (%).

		Vīrieši/ Males					Kopā/ Total	Sievietes/ Females					Kopā/ Total		
		Vecuma grupa/ Age group						Kopā/ Total	Vecuma grupa/ Age group					Kopā/ Total	
		15-24	25-34	35-44	45-54	55-64			15-24	25-34	35-44	45-54			55-64
Vai bijušas problēmas saņemt no ģimenes ārsta nosūtījumu pie ārsta speciālista?/ Have there ever been any problems of getting a referral letter to a medical specialist from your family doctor?	nē, nekad nav gadījies/ no, has not experienced	97,7	91,1	91,1	88,1	87,4	91,1	93,9	88,0	88,9	81,4	84,2	86,8	88,9	
	tā gadījies vienu reizi/ has experienced once	1,5	5,8	6,1	8,5	7,1	5,9	3,5	7,1	5,5	8,3	6,9	6,5	6,2	
	ir gadījies vairākas reizes/ has experienced several times	0,8	2,2	2,6	3,1	4,6	2,6	2,2	4,5	4,6	8,3	7,3	5,6	4,1	
	tas notiek regulāri/ regulary		0,8	0,3	0,3	0,8	0,5	0,4	0,3	1,0	2,0	1,6	1,1	0,8	
Kopā/ Total	(%)	100,0	100,0	100,0	100,0	100,0	100,0	100,0	100,0	100,0	100,0	100,0	100,0	100,0	
	(N)	263	360	313	295	239	1470	231	309	307	350	317	1514	2984	
Iztrūkst/ Missing	(N)	1	1	2	1	1	6	0	2	4	1	0	7	13	

Tabula 57. Grūtības saņemt no ģimenes ārsta medikamentu receptes, dzimuma un vecuma grupās (%).

Table 57. Frequency of problems on getting medication prescriptions from family doctor by sex and age (%).

		Vīrieši/ Males					Kopā/ Total	Sievietes/ Females					Kopā/ Total		
		Vecuma grupa/ Age group						Kopā/ Total	Vecuma grupa/ Age group					Kopā/ Total	
		15-24	25-34	35-44	45-54	55-64			15-24	25-34	35-44	45-54			55-64
Vai bijušas problēmas saņemt no ģimenes ārsta medikamentu receptes?/ Have there been any problems getting medication prescriptions from family doctor	nē, nekad nav gadījies/ no, has not experienced	100,0	96,4	96,2	96,9	93,3	96,6	98,3	96,1	95,1	91,4	92,1	94,3	95,4	
	tā gadījies vienu reizi/ has experienced once		1,7	1,9	2,0	5,4	2,1	0,9	2,6	3,6	4,9	5,4	3,6	2,9	
	ir gadījies vairākas reizes/ has experienced several times		1,4	1,6	0,7	0,8	1,0	0,9	1,0	1,0	2,6	1,9	1,5	1,2	
	tas notiek regulāri/ regulary		0,6	0,3	0,3	0,4	0,3		0,3	0,3	1,1	0,6	0,5	0,4	
Kopā/ Total	(%)	100,0	100,0	100,0	100,0	100,0	100,0	100,0	100,0	100,0	100,0	100,0	100,0	100,0	
	(N)	263	360	313	295	239	1470	231	309	307	350	317	1514	2984	
Iztrūkst/ Missing	(N)	1	1	2	1	1	6	0	2	4	1	0	7	13	

Tabula 58. Grūtības saņemt no ģimenes ārsta kompensējamo medikamentu receptes, dzimuma un vecuma grupās (%).

Table 58. Frequency of problems on getting prescriptions for state covered medication from family doctor by sex and age (%).

		Vīrieši/ Males					Kopā/ Total	Sievietes/ Females					Kopā/ Total		
		Vecuma grupa/ Age group						Kopā/ Total	Vecuma grupa/ Age group					Kopā/ Total	
		15-24	25-34	35-44	45-54	55-64			15-24	25-34	35-44	45-54			55-64
<i>Vai bijušas problēmas saņemt no ģimenes ārsta kompensējamo medikamentu receptes?/ Have there been any problems to get prescriptions for state covered medication from family doctor</i>	<i>nē, nekad nav gadījies/ no, has not experienced</i>	100,0	97,2	97,8	98,0	96,2	<b>97,8</b>	99,1	98,1	97,7	95,1	94,6	<b>96,8</b>	<b>97,3</b>	
	<i>tā gadījies vienu reizi/ has experienced once</i>		1,1	1,6	1,0	2,9	<b>1,3</b>	0,4	1,0	1,3	2,0	3,2	<b>1,7</b>	<b>1,5</b>	
	<i>ir gadījies vairākas reizes/ has experienced several times</i>		1,1	0,6	0,7	0,4	<b>0,6</b>	0,4	0,6		1,4	2,2	<b>1,0</b>	<b>0,8</b>	
	<i>tas notiek regulāri/ regulary</i>		0,6		0,3	0,4	<b>0,3</b>		0,3	1,0	1,4		<b>0,6</b>	<b>0,4</b>	
<b>Kopā/ Total</b>	(%)	<b>100,0</b>	<b>100,0</b>	<b>100,0</b>	<b>100,0</b>	<b>100,0</b>	<b>100,0</b>	<b>100,0</b>	<b>100,0</b>	<b>100,0</b>	<b>100,0</b>	<b>100,0</b>	<b>100,0</b>	<b>100,0</b>	
	(N)	<b>263</b>	<b>360</b>	<b>313</b>	<b>295</b>	<b>239</b>	<b>1470</b>	<b>231</b>	<b>309</b>	<b>307</b>	<b>350</b>	<b>317</b>	<b>1514</b>	<b>2984</b>	
<i>Iztrūkst/ Missing</i>	(N)	<b>1</b>	<b>1</b>	<b>2</b>	<b>1</b>	<b>1</b>	<b>6</b>	<b>0</b>	<b>2</b>	<b>4</b>	<b>1</b>	<b>0</b>	<b>7</b>	<b>13</b>	

Tabula 59. Ģimenes ārsta neapmeklēšana, neskatoties uz nepieciešamību, pēdējā gada laikā, dzimuma un vecuma grupās (%).

Table 59. Not visiting family doctor despite the need in the last year by sex and age (%).

		Vīrieši/ Males					Kopā/ Total	Sievietes/ Females					Kopā/ Total		
		Vecuma grupa/ Age group						Kopā/ Total	Vecuma grupa/ Age group					Kopā/ Total	
		15-24	25-34	35-44	45-54	55-64			15-24	25-34	35-44	45-54			55-64
<i>Vai pēdējā gada laikā ir gadījies, kad bija nepieciešama vizīte pie ģimenes ārsta, bet Jūs to neapmeklējāt?/ Has there been a necessity to visit family doctor in the last year but you did not go?</i>	<i>jā, bija vismaz viens gadījums/ yes, there was at least one case</i>	20,1	20,8	20,2	25,4	24,6	<b>22,1</b>	18,6	22,4	20,9	24,5	19,1	<b>21,3</b>	<b>21,7</b>	
	<i>nē, šāds gadījums nav bijis/ no, there were no such cases</i>	79,9	79,2	79,8	74,6	75,4	<b>77,9</b>	81,4	77,6	79,1	75,5	80,9	<b>78,7</b>	<b>78,3</b>	
<b>Kopā/ Total</b>	(%)	<b>100,0</b>	<b>100,0</b>	<b>100,0</b>	<b>100,0</b>	<b>100,0</b>	<b>100,0</b>	<b>100,0</b>	<b>100,0</b>	<b>100,0</b>	<b>100,0</b>	<b>100,0</b>	<b>100,0</b>	<b>100,0</b>	
	(N)	<b>264</b>	<b>365</b>	<b>317</b>	<b>299</b>	<b>240</b>	<b>1485</b>	<b>231</b>	<b>313</b>	<b>311</b>	<b>351</b>	<b>319</b>	<b>1525</b>	<b>3010</b>	

Tabula 60. Ģimenes ārsta neapmeklēšanas iemesli pēdējā gada laikā, ja vizīte bija nepieciešama, dzimuma un vecuma grupās (%).  
Table 60. Reasons for not visiting family doctor in the last year even if it was necessary by sex and age (%).

	<i>Vīrieši/ Males</i>					<i>Kopā/ Total</i>	<i>Sievietes/ Females</i>					<i>Kopā/ Total</i>		
	<i>Vecuma grupa/ Age group</i>						<i>Kopā/ Total</i>	<i>Vecuma grupa/ Age group</i>					<i>Kopā/ Total</i>	
	<i>15-24</i>	<i>25-34</i>	<i>35-44</i>	<i>45-54</i>	<i>55-64</i>			<i>15-24</i>	<i>25-34</i>	<i>35-44</i>	<i>45-54</i>			<i>55-64</i>
<i>nevarēju atļauties samaksāt pacienta iemaksu/ I could not afford the patient payment</i>	3,8	10,5	18,8	9,2	15,3	<b>11,6</b>	4,7	7,1	18,5	15,1	21,3	<b>13,8</b>	<b>12,7</b>	
<i>ģimenes ārsts nebija pieejams tad, kad man tas bija nepieciešams/ he/she was not available when I needed a consultation</i>	20,8	27,6	21,9	14,5	18,6	<b>20,7</b>	16,3	27,1	23,1	19,8	31,1	<b>23,7</b>	<b>22,2</b>	
<i>nevarēju izbrīvēt laiku darba dēļ, bija jā rūpējas par bērniem vai citiem cilvēkiem/ I could not take time off from work, childcare or taking care of other people</i>	34,0	47,4	46,9	40,8	28,8	<b>40,2</b>	32,6	51,4	43,1	41,9	29,5	<b>40,6</b>	<b>40,4</b>	
<i>attāluma vai transporta trūkuma, vai transporta izmaksu dēļ/ due to the travelling distance or lack of transport, or the cost of transport</i>	7,5	7,9	4,7	11,8	13,6	<b>9,1</b>	16,3	18,6	12,3	5,8	13,1	<b>12,6</b>	<b>10,9</b>	
<i>ir bailes no ārstiem/ slimnīcām/ izmeklēšanām/ ārstēšanas/ I am afraid of doctors, hospitals, examinations, treatment</i>	11,3	6,6	10,9	10,5	16,9	<b>11,0</b>	9,3	5,7	12,3	8,1	9,8	<b>8,9</b>	<b>10,0</b>	
<i>nolēmu saņemt vai saņēmu palīdzību pie speciālista vai slimnīcā, izsaucu neatliekamo medicīnisko palīdzību/ I decided to get or got help from a specialist or at hospital, emergency medical assistance</i>	3,8	3,9	9,4	10,5	6,8	<b>7,0</b>	4,7	4,3	9,2	10,5	9,8	<b>8,0</b>	<b>7,5</b>	
<i>saņēmu palīdzību aptiekā pie farmaceita/ I got help at pharmacy or from a pharmacist</i>	52,8	57,9	56,3	57,9	57,6	<b>56,7</b>	41,9	42,9	55,4	46,5	52,5	<b>48,0</b>	<b>52,4</b>	
<i>cita iemesla dēļ/ due to other reason</i>	17,0	6,6	7,8	13,2	15,3	<b>11,6</b>	18,6	12,9	9,2	9,3	13,1	<b>12,0</b>	<b>11,8</b>	
<i>Respondentu skaits/ Number of respondents (N)</i>	<b>53</b>	<b>76</b>	<b>64</b>	<b>76</b>	<b>59</b>	<b>328</b>	<b>43</b>	<b>70</b>	<b>65</b>	<b>86</b>	<b>61</b>	<b>325</b>	<b>653</b>	

Tabula 61.A. Personu pakļautība tabakas dūmu ietekmei mājās, dzimuma un vecuma grupās (%).

Table 61.A. Proportion of respondents exposed to tobacco smoke at home by sex and age (%).

		Vīrieši/ Males					Kopā/ Total	Sievietes/ Females					Kopā/ Total		
		Vecuma grupa/ Age group						Kopā/ Total	Vecuma grupa/ Age group					Kopā/ Total	
		15-24	25-34	35-44	45-54	55-64			15-24	25-34	35-44	45-54			55-64
<i>Vai Jūs vai kāds Jūsu ģimenes loceklis smēķē mājās citu cilvēku klātbūtnē?/ Do you or any family member smoke at home in the presence of other people?</i>	<i>neviens nesmēķē/ nobody smokes</i>	59,8	57,5	56,2	53,8	57,1	<b>56,8</b>	65,4	71,9	66,6	68,7	75,2	<b>69,8</b>	<b>63,4</b>	
	<i>kāds smēķē/ somebody smokes</i>	40,2	42,5	43,8	46,2	42,9	<b>43,2</b>	34,6	28,1	33,4	31,3	24,8	<b>30,2</b>	<b>36,6</b>	
<i>Kopā/ Total</i>	(%)	<b>100,0</b>	<b>100,0</b>	<b>100,0</b>	<b>100,0</b>	<b>100,0</b>	<b>100,0</b>	<b>100,0</b>	<b>100,0</b>	<b>100,0</b>	<b>100,0</b>	<b>100,0</b>	<b>100,0</b>	<b>100,0</b>	
	(N)	<b>264</b>	<b>365</b>	<b>317</b>	<b>299</b>	<b>240</b>	<b>1485</b>	<b>231</b>	<b>313</b>	<b>311</b>	<b>351</b>	<b>319</b>	<b>1525</b>	<b>3010</b>	

Tabula 61.B. Respondentu īpatsvars, kuri mājās atrodas piesmēķētā telpā, demogrāfiskajās grupās (%).

Table 61.B. Proportion of respondents exposed to tobacco smoke at home by demographic group (%).

		Vīrieši/ Males					Kopā/ Total	Sievietes/ Females					Kopā/ Total		
		Vecuma grupa/ Age group						Kopā/ Total	Vecuma grupa/ Age group					Kopā/ Total	
		15-24	25-34	35-44	45-54	55-64			15-24	25-34	35-44	45-54			55-64
<i>ĢIMENES STĀVOKLIS/ MARITAL STATUS</i>	<i>precējušies/ married</i>	29	40	33	41	37	<b>38</b>	35	28	37	38	29	<b>34</b>	<b>36</b>	
	<i>civillaulībā/ cohabiting</i>	50	40	57	49	50	<b>48</b>	52	28	44	37	48	<b>39</b>	<b>43</b>	
	<i>neprecējušies/ single</i>	39	45	51	27	67	<b>42</b>	32	30	12	17	23	<b>28</b>	<b>36</b>	
	<i>šķīrušies/ separated or divorced</i>	100	53	53	69	53	<b>58</b>		23	24	16	12	<b>17</b>	<b>34</b>	
	<i>atraitņi/ widowed</i>				60	47	<b>50</b>	100	25	40	25	<b>29</b>	<b>33</b>		
<i>IZGLĪTĪBAS ILGUMS/ LENGHT OF EDUCATION</i>	<i>0-9 gadi/ years</i>	45	63	63	57	57	<b>55</b>	40	43	52	7	44	<b>40</b>	<b>48</b>	
	<i>10-12 gadi/ years</i>	39	44	48	53	42	<b>46</b>	39	31	32	38	24	<b>33</b>	<b>40</b>	
	<i>13 un vairāk/ 13 or more</i>	38	37	33	30	39	<b>35</b>	27	25	32	28	23	<b>27</b>	<b>30</b>	
<i>IZGLĪTĪBAS LĪMENIS/ LEVEL OF EDUCATION</i>	<i>pamatizglītība/ primary</i>	43	58	64	54	55	<b>52</b>	36	39	47	16	44	<b>38</b>	<b>46</b>	
	<i>vispārējā vidējā/ secondary</i>	35	42	40	58	38	<b>43</b>	36	32	35	42	24	<b>33</b>	<b>39</b>	
	<i>vidējā speciālā/ vocational</i>	45	41	48	45	40	<b>44</b>	40	27	34	35	24	<b>31</b>	<b>38</b>	
	<i>augstākā vai nepabeigta augstākā/ university</i>	34	33	25	25	46	<b>32</b>	26	23	29	24	21	<b>25</b>	<b>27</b>	
<i>DZĪVESVIETA/ PLACE OF RESIDENCE</i>	<i>Rīga/ Riga</i>	34	38	32	43	30	<b>36</b>	39	21	25	30	19	<b>26</b>	<b>30</b>	
	<i>pilsētas/ city</i>	35	45	42	47	52	<b>44</b>	37	34	32	37	37	<b>35</b>	<b>40</b>	
	<i>mazās pilsētas/ town</i>	51	46	51	38	29	<b>44</b>	21	23	42	31	23	<b>29</b>	<b>36</b>	
	<i>lauku teritorijas/ rural area</i>	42	44	54	52	55	<b>49</b>	35	38	38	29	25	<b>33</b>	<b>41</b>	
<i>TAUTĪBA/ NATIONALITY</i>	<i>latviešu/ Latvian</i>	39	41	43	42	42	<b>41</b>	34	26	31	28	21	<b>28</b>	<b>34</b>	
	<i>krievu/ Russian</i>	42	49	43	51	43	<b>46</b>	32	32	31	37	29	<b>32</b>	<b>39</b>	
	<i>cīta/ other</i>	40	19	55	52	47	<b>45</b>	50	35	60	34	30	<b>40</b>	<b>43</b>	
<i>GADS/ YEAR</i>	<i>2010</i>	<b>52</b>	<b>46</b>	<b>54</b>	<b>56</b>	<b>45</b>	<b>51</b>	<b>39</b>	<b>42</b>	<b>37</b>	<b>40</b>	<b>34</b>	<b>38</b>	<b>45</b>	
	<i>2012</i>	<b>47</b>	<b>47</b>	<b>51</b>	<b>53</b>	<b>45</b>	<b>49</b>	<b>38</b>	<b>33</b>	<b>38</b>	<b>36</b>	<b>26</b>	<b>34</b>	<b>41</b>	
	<i>2014</i>	<b>40</b>	<b>42</b>	<b>44</b>	<b>46</b>	<b>43</b>	<b>43</b>	<b>35</b>	<b>28</b>	<b>33</b>	<b>31</b>	<b>25</b>	<b>30</b>	<b>37</b>	

Tabula 62. Smēķēšanu ierobežojošie noteikumi mājās, dzimuma un vecuma grupās (%).

Table 62. Restrictive smoking rules at home by sex and age (%).

		<i>Vīrieši/ Males</i>					<i>Kopā/ Total</i>	<i>Sievietes/ Females</i>					<i>Kopā/ Total</i>		
		<i>Vecuma grupa/ Age group</i>						<i>Kopā/ Total</i>	<i>Vecuma grupa/ Age group</i>					<i>Kopā/ Total</i>	
		<i>15-24</i>	<i>25-34</i>	<i>35-44</i>	<i>45-54</i>	<i>55-64</i>			<i>15-24</i>	<i>25-34</i>	<i>35-44</i>	<i>45-54</i>			<i>55-64</i>
<i>Vai Jūsu mājās ir kādi noteikumi, kuri ierobežo smēķēšanu?/ Are there any rules to restrict smoking in your home?</i>	<i>mūsu mājās nav smēķētāju/ no smokers in our home</i>	35,6	37,0	36,3	36,5	43,8	<b>37,6</b>	46,3	51,4	46,9	52,7	66,1	<b>53,1</b>	<b>45,4</b>	
	<i>nav atļauts smēķēt telpās/ not allowed to smoke indoors</i>	29,5	35,6	28,1	26,8	21,7	<b>28,9</b>	31,2	25,9	24,4	22,5	16,9	<b>23,7</b>	<b>26,3</b>	
	<i>smēķēt var tikai kādās noteiktās telpās, kurās neuzturas citi cilvēki/ smoking is only allowed in certain rooms where other people are not present</i>	27,7	20,0	23,0	24,1	20,0	<b>22,8</b>	18,6	19,5	24,1	17,1	13,5	<b>18,5</b>	<b>20,6</b>	
	<i>var smēķēt telpās citu cilvēku klātbūtnē/ can smoke indoors in other people's presence</i>	7,2	7,4	12,6	12,7	14,6	<b>10,7</b>	3,9	3,2	4,5	7,7	3,4	<b>4,7</b>	<b>7,6</b>	
<i>Kopā/ Total</i>	<i>(%)</i>	<b>100,0</b>	<b>100,0</b>	<b>100,0</b>	<b>100,0</b>	<b>100,0</b>	<b>100,0</b>	<b>100,0</b>	<b>100,0</b>	<b>100,0</b>	<b>100,0</b>	<b>100,0</b>	<b>100,0</b>	<b>100,0</b>	
	<i>(N)</i>	<b>264</b>	<b>365</b>	<b>317</b>	<b>299</b>	<b>240</b>	<b>1485</b>	<b>231</b>	<b>313</b>	<b>311</b>	<b>351</b>	<b>319</b>	<b>1525</b>	<b>3010</b>	



Tabula 63. Smēķēšanu ierobežojošie noteikumi automašīnā, dzimuma un vecuma grupās (%).

Table 63. Smoking restriction rules in a car by sex and age (%).

		<i>Vīrieši/ Males</i>					<i>Kopā/ Total</i>	<i>Sievietes/ Females</i>					<i>Kopā/ Total</i>		
		<i>Vecuma grupa/ Age group</i>						<i>Kopā/ Total</i>	<i>Vecuma grupa/ Age group</i>					<i>Kopā/ Total</i>	
		<i>15-24</i>	<i>25-34</i>	<i>35-44</i>	<i>45-54</i>	<i>55-64</i>			<i>15-24</i>	<i>25-34</i>	<i>35-44</i>	<i>45-54</i>			<i>55-64</i>
<i>Vai Jūsu ģimene automašīnā ievēro kādus smēķēšanas ierobežošanas noteikumus?/ Does your family restrict smoking in your car?</i>	<i>mūsu ģimenē nav smēķētāju/ no smokers in our family</i>	34,5	36,4	33,8	34,1	39,2	<b>35,5</b>	44,6	49,8	45,3	50,7	60,5	<b>50,6</b>	<b>43,1</b>	
	<i>nav atļauts smēķēt automašīnā/ smoking is not allowed in the car</i>	33,0	26,6	28,1	25,4	20,4	<b>26,8</b>	26,8	27,5	24,4	25,6	16,6	<b>24,1</b>	<b>25,4</b>	
	<i>var smēķēt, ja automašīnā nav citu cilvēku/ can smoke, if other people are not in the car</i>	14,0	21,6	16,4	13,7	13,3	<b>16,2</b>	11,3	12,1	12,5	7,7	6,3	<b>9,8</b>	<b>13,0</b>	
	<i>var smēķēt automašīnā arī citu cilvēku klātbūtnē/ can smoke in the car in other people's presence</i>	6,8	6,8	8,5	9,7	7,9	<b>7,9</b>	6,9	2,2	6,1	5,1	3,1	<b>4,6</b>	<b>6,2</b>	
	<i>nekad nebrauc automašīnā/ never travel by car</i>	11,7	8,5	13,2	17,1	19,2	<b>13,5</b>	10,4	8,3	11,6	10,8	13,5	<b>11,0</b>	<b>12,2</b>	
<i>Kopā/ Total</i>	<i>(%)</i>	<b>100,0</b>	<b>100,0</b>	<b>100,0</b>	<b>100,0</b>	<b>100,0</b>	<b>100,0</b>	<b>100,0</b>	<b>100,0</b>	<b>100,0</b>	<b>100,0</b>	<b>100,0</b>	<b>100,0</b>	<b>100,0</b>	
	<i>(N)</i>	<b>264</b>	<b>365</b>	<b>317</b>	<b>299</b>	<b>240</b>	<b>1485</b>	<b>231</b>	<b>313</b>	<b>311</b>	<b>351</b>	<b>319</b>	<b>1525</b>	<b>3010</b>	

Tabula 64.A. Personu pakļautība tabakas dūmu ietekmei darbā, dzimuma un vecuma grupās (%).

Table 64.A. Persons daily exposed to tobacco smoke at work by sex and age (%).

		<i>Vīrieši/ Males</i>					<i>Kopā/ Total</i>	<i>Sievietes/ Females</i>					<i>Kopā/ Total</i>		
		<i>Vecuma grupa/ Age group</i>						<i>Kopā/ Total</i>	<i>Vecuma grupa/ Age group</i>					<i>Kopā/ Total</i>	
		<i>15-24</i>	<i>25-34</i>	<i>35-44</i>	<i>45-54</i>	<i>55-64</i>			<i>15-24</i>	<i>25-34</i>	<i>35-44</i>	<i>45-54</i>			<i>55-64</i>
<i>Cik stundu diennakā Jūs pavadāt darba telpās, kurās kāds smēķē?/ How many hours a day do you spend at your workplace where somebody smokes?</i>	<i>vairāk kā 5 stundas/ more than 5 hours</i>	1,9	7,1	5,7	7,0	5,4	<b>5,6</b>	0,9	1,3	2,6	1,1	1,3	<b>1,4</b>	<b>3,5</b>	
	<i>1-5 stundas/ 1-5 hours</i>	2,7	3,0	4,7	5,7	5,0	<b>4,2</b>		1,0	0,3	0,6	1,6	<b>0,7</b>	<b>2,4</b>	
	<i>mazāk kā vienu stundu dienā/ less than 1 hour per day</i>	5,3	7,9	6,6	7,0	5,0	<b>6,5</b>	1,3	0,6	2,3	2,0	2,2	<b>1,7</b>	<b>4,1</b>	
	<i>gandrīz nemaz/ almost none</i>	38,3	69,3	65,6	57,9	37,9	<b>55,6</b>	39,8	60,7	74,0	72,4	42,6	<b>59,1</b>	<b>57,4</b>	
	<i>es vispār nestrādāju/ nestrādāju ārpus mājas/ I do not work / I do not work outside the home</i>	51,9	12,6	17,4	22,4	46,7	<b>28,1</b>	58,0	36,4	20,9	23,9	52,4	<b>37,0</b>	<b>32,6</b>	
<i>Kopā/ Total</i>	(%)	<b>100,0</b>	<b>100,0</b>	<b>100,0</b>	<b>100,0</b>	<b>100,0</b>	<b>100,0</b>	<b>100,0</b>	<b>100,0</b>	<b>100,0</b>	<b>100,0</b>	<b>100,0</b>	<b>100,0</b>	<b>100,0</b>	
	(N)	<b>264</b>	<b>365</b>	<b>317</b>	<b>299</b>	<b>240</b>	<b>1485</b>	<b>231</b>	<b>313</b>	<b>311</b>	<b>351</b>	<b>319</b>	<b>1525</b>	<b>3010</b>	

Tabula 64.B. Respondentu īpatsvars, kuri darba vietā piesmēķētā telpā atrodas vismaz vienu stundu, demogrāfiskajās grupās (%).

Table 64.B. Proportion of respondents exposed to tobacco smoke at least one hour a day at work by demographic group (%).

		<i>Vīrieši/ Males</i>					<i>Kopā/ Total</i>	<i>Sievietes/ Females</i>					<i>Kopā/ Total</i>		
		<i>Vecuma grupa/ Age group</i>						<i>Kopā/ Total</i>	<i>Vecuma grupa/ Age group</i>					<i>Kopā/ Total</i>	
		<i>15-24</i>	<i>25-34</i>	<i>35-44</i>	<i>45-54</i>	<i>55-64</i>			<i>15-24</i>	<i>25-34</i>	<i>35-44</i>	<i>45-54</i>			<i>55-64</i>
<i>ĢIMENES STĀVOKLIS/ MARITAL STATUS</i>	<i>precējušies/ married</i>	14	14	10	11	22	<b>14</b>		5	4	3	7	<b>4</b>	<b>9</b>	
	<i>civillaulībā/ cohabiting</i>	6	9	16	28	25	<b>15</b>		4	5			<b>3</b>	<b>10</b>	
	<i>neprecējušies/ single</i>	10	9	14	17		<b>10</b>	3	2	4		12	<b>3</b>	<b>7</b>	
	<i>šķīrušies/ separated or divorced</i>			31	15	25	<b>20</b>				2	2	5	<b>3</b>	<b>9</b>
	<i>atraitņi/ widowed</i>						<b>17</b>					5	6	<b>5</b>	<b>6</b>
<i>IZGLĪTĪBAS ILGUMS/ LENGHT OF EDUCATION</i>	<i>0-9 gadi/ years</i>	5	18	29	33	38	<b>22</b>	10	18	9		13	<b>10</b>	<b>17</b>	
	<i>10-12 gadi/ years</i>	13	16	13	19	20	<b>16</b>		2	6	5	8	<b>5</b>	<b>12</b>	
	<i>13 un vairāk/ 13 or more</i>	8	7	9	10	16	<b>9</b>	2	3	2	1	4	<b>2</b>	<b>5</b>	
<i>IZGLĪTĪBAS LĪMENIS/ LEVEL OF EDUCATION</i>	<i>pamatizglītība/ primary</i>	12	18	29	32	36	<b>23</b>	5	12	15		22	<b>10</b>	<b>18</b>	
	<i>vispārējā vidējā/ secondary</i>	3	12	12	14	10	<b>11</b>		4	7	7	11	<b>6</b>	<b>9</b>	
	<i>vidējā speciālā/ vocational</i>	10	12	10	20	21	<b>15</b>		7	3	1	3	<b>3</b>	<b>10</b>	
	<i>augstākā vai nepabeigta augstākā/ university</i>	14	7	9	3	19	<b>9</b>	3	1	2	2	3	<b>2</b>	<b>4</b>	
<i>DZĪVESVIETA/ PLACE OF RESIDENCE</i>	<i>Rīga/ Riga</i>	11	8	10	13	15	<b>11</b>		1	1	2		<b>1</b>	<b>6</b>	
	<i>pilsētas/ city</i>	14	9	12	16	29	<b>15</b>			8		6	<b>3</b>	<b>9</b>	
	<i>mazās pilsētas/ town</i>	4	5	15			<b>6</b>			2	2	4	<b>2</b>	<b>4</b>	
	<i>lauku teritorijas/ rural area</i>	9	21	14	27	24	<b>19</b>	7	14	5	4	17	<b>8</b>	<b>15</b>	
<i>TAUTĪBA/ NATIONALITY</i>	<i>latviešu/ Latvian</i>	11	12	14	19	13	<b>14</b>	3	4	3	2	5	<b>3</b>	<b>9</b>	
	<i>krievu/ Russian</i>	7	10	10	13	16	<b>11</b>		3	3	4	9	<b>4</b>	<b>8</b>	
	<i>cīta/ other</i>			10	14	15	<b>19</b>			10			<b>2</b>	<b>11</b>	
<i>GADS/ YEAR</i>	<i>2010</i>	<b>22</b>	<b>23</b>	<b>21</b>	<b>23</b>	<b>26</b>	<b>23</b>	<b>6</b>	<b>4</b>	<b>4</b>	<b>8</b>	<b>5</b>	<b>6</b>	<b>14</b>	
	<i>2012</i>	<b>13</b>	<b>15</b>	<b>17</b>	<b>13</b>	<b>11</b>	<b>14</b>	<b>5</b>	<b>4</b>	<b>5</b>	<b>2</b>	<b>6</b>	<b>4</b>	<b>9</b>	
	<i>2014</i>	<b>9</b>	<b>12</b>	<b>13</b>	<b>16</b>	<b>20</b>	<b>14</b>	<b>2</b>	<b>4</b>	<b>4</b>	<b>2</b>	<b>6</b>	<b>3</b>	<b>9</b>	

Tabula 65. Smēķēšanas ierobežošanas noteikumi darba vietā, dzimuma un vecuma grupās (%).

Table 65. Smoking restrictions in the workplace by sex and age (%).

		Vīrieši/ Males					Kopā/ Total	Sievietes/ Females					Kopā/ Total		
		Vecuma grupa/ Age group						Kopā/ Total	Vecuma grupa/ Age group					Kopā/ Total	
		15-24	25-34	35-44	45-54	55-64			15-24	25-34	35-44	45-54			55-64
<i>Kādi smēķēšanas ierobežošanas noteikumi ir Jūsu darba vietā?/ How does your company restrict smoking at work?</i>	<i>smēķēt aizliegts/ no smoking allowed</i>	48,0	40,4	43,1	37,5	35,2	<b>40,7</b>	70,1	60,3	67,9	66,3	66,4	<b>65,9</b>	<b>52,6</b>	
	<i>var smēķēt norādītā telpā/ it's allowed in a separate room</i>	46,5	54,5	52,7	56,9	56,3	<b>53,8</b>	28,9	39,7	32,1	32,2	32,9	<b>33,5</b>	<b>44,2</b>	
	<i>var smēķēt savā kabinetā/ it's allowed in one's office</i>	0,8	0,3	0,8	0,4	2,3	<b>0,7</b>				0,7		<b>0,2</b>	<b>0,5</b>	
	<i>var smēķēt visās telpās/ it's allowed in all rooms</i>	4,8	4,7	3,4	5,2	6,3	<b>4,7</b>	1,0			0,7	0,7	<b>0,4</b>	<b>2,7</b>	
<i>Kopā/ Total</i>	<i>(%)</i>	<b>100,0</b>	<b>100,0</b>	<b>100,0</b>	<b>100,0</b>	<b>100,0</b>	<b>100,0</b>	<b>100,0</b>	<b>100,0</b>	<b>100,0</b>	<b>100,0</b>	<b>100,0</b>	<b>100,0</b>	<b>100,0</b>	
	<i>(N)</i>	<b>127</b>	<b>319</b>	<b>262</b>	<b>232</b>	<b>128</b>	<b>1068</b>	<b>97</b>	<b>199</b>	<b>246</b>	<b>267</b>	<b>152</b>	<b>97</b>	<b>2029</b>	

Tabula 66. Respondentu apmierinātība ar smēķēšanas ierobežošanas pasākumiem darba vietā, dzimuma un vecuma grupās (%).

Table 66. Satisfaction with the regulations of smoking restrictions in the workplace by sex and age (%).

		Vīrieši/ Males					Kopā/ Total	Sievietes/ Females					Kopā/ Total		
		Vecuma grupa/ Age group						Kopā/ Total	Vecuma grupa/ Age group					Kopā/ Total	
		15-24	25-34	35-44	45-54	55-64			15-24	25-34	35-44	45-54			55-64
<i>Vai Jūs esat apmierināts (-a) ar smēķēšanas ierobežošanas noteikumiem Jūsu darba vietā?/ Are you satisfied with the smoking restrictions in your company?</i>	<i>jā/ yes</i>	93,7	91,2	91,6	91,8	89,8	<b>91,6</b>	95,9	96,5	93,1	98,5	96,1	<b>96,0</b>	<b>93,7</b>	
	<i>nē/ no</i>	6,3	8,8	8,4	8,2	10,2	<b>8,4</b>	4,1	3,5	6,9	1,5	3,9	<b>4,0</b>	<b>6,3</b>	
<i>Kopā/ Total</i>	<i>(%)</i>	<b>100,0</b>	<b>100,0</b>	<b>100,0</b>	<b>100,0</b>	<b>100,0</b>	<b>100,0</b>	<b>100,0</b>	<b>100,0</b>	<b>100,0</b>	<b>100,0</b>	<b>100,0</b>	<b>100,0</b>	<b>100,0</b>	
	<i>(N)</i>	<b>127</b>	<b>319</b>	<b>262</b>	<b>232</b>	<b>128</b>	<b>1068</b>	<b>97</b>	<b>199</b>	<b>246</b>	<b>267</b>	<b>152</b>	<b>97</b>	<b>2029</b>	

Tabula 67.A. Smēķēšanas izplatība dzimuma un vecuma grupās (%), smēķēšanas indekss 1.

Table 67.A. Smoking patterns by sex and age (%), smoking-index 1.

		<i>Vīrieši/ Males</i>					<i>Kopā/ Total</i>	<i>Sievietes/ Females</i>					<i>Kopā/ Total</i>	
		<i>Vecuma grupa/ Age group</i>						<i>Vecuma grupa/ Age group</i>						
		<i>15-24</i>	<i>25-34</i>	<i>35-44</i>	<i>45-54</i>	<i>55-64</i>		<i>15-24</i>	<i>25-34</i>	<i>35-44</i>	<i>45-54</i>	<i>55-64</i>		
<i>Smēķēšanas indekss/ Smoking-index</i>	<i>smēķē ik dienas/ daily smokers</i>	42.1	55.6	54.3	54.9	49.7	<b>51.8</b>	21.7	23.8	27.3	18.0	15.1	<b>21.0</b>	<b>36,1</b>
	<i>smēķē palaikam/ occasional smokers</i>	2.2	3.0	0.6	1.0	1.7	<b>1.8</b>	3.9	0.6	1.9	0.6	0.3	<b>1.3</b>	<b>1,5</b>
	<i>atmetuši pirms 1-12 mēnešiem/ quitters 1-12 months ago</i>	1.9	2.5	0.6	0.7	0.8	<b>1.4</b>	3.0	1.9	1.6	0.9	0.9	<b>1.6</b>	<b>1,5</b>
	<i>atmetuši pirms gada un agrāk/ ex-smokers given up for more than a year</i>	3.4	9.9	14.4	18.7	24.9	<b>13.9</b>	3.4	9.9	12.2	10.5	8.5	<b>9.2</b>	<b>11,5</b>
	<i>nesmēķētāji/ non-smokers</i>	50.4	29.0	30.0	24.7	22.9	<b>31.3</b>	67.9	63.8	56.9	70.1	75.2	<b>66.9</b>	<b>49,4</b>
<i>Kopā/ Total</i>	<i>(%)</i>	<b>100,0</b>	<b>100,0</b>	<b>100,0</b>	<b>100,0</b>	<b>100,0</b>	<b>100,0</b>	<b>100,0</b>	<b>100,0</b>	<b>100,0</b>	<b>100,0</b>	<b>100,0</b>	<b>100,0</b>	<b>100,0</b>
	<i>(N)</i>	<b>264</b>	<b>365</b>	<b>317</b>	<b>299</b>	<b>240</b>	<b>1485</b>	<b>231</b>	<b>313</b>	<b>311</b>	<b>351</b>	<b>319</b>	<b>1525</b>	<b>3010</b>

Tabula 67.B. Ikdienas smēķētāju īpatsvars (%), smēķēšanas indekss 1, demogrāfiskajās grupās.

Table 67.B. Proportion of daily smokers, smoking index 1 by demographic group (%).

		<i>Vīrieši/ Males</i>					<i>Kopā/ Total</i>	<i>Sievietes/ Females</i>					<i>Kopā/ Total</i>	
		<i>Vecuma grupa/ Age group</i>						<i>Vecuma grupa/ Age group</i>						
		<i>15-24</i>	<i>25-34</i>	<i>35-44</i>	<i>45-54</i>	<i>55-64</i>		<i>15-24</i>	<i>25-34</i>	<i>35-44</i>	<i>45-54</i>	<i>55-64</i>		
<i>ĢIMENES STĀVOKLIS/ MARITAL STATUS</i>	<i>precējušies/ married</i>	57	57	44	49	43	<b>48</b>	9	20	22	12	12	<b>16</b>	<b>31</b>
	<i>civillaulībā/ cohabiting</i>	67	60	63	65	60	<b>62</b>	28	22	44	29	24	<b>29</b>	<b>47</b>
	<i>neprecējušies/ single</i>	39	50	61	27	67	<b>45</b>	22	29	18	8	11	<b>21</b>	<b>35</b>
	<i>šķīrušies/ separated or divorced</i>	100	59	69	79	62	<b>69</b>	100	36	32	22	16	<b>24</b>	<b>42</b>
	<i>atraitņi/ widowed</i>				60	47	<b>50</b>		100	25	36	17	<b>23</b>	<b>27</b>
<i>IZGLĪTĪBAS ILGUMS/0-9 gadi/ years LENGHT OF EDUCATION</i>	<i>10-12 gadi/ years</i>	41	69	74	62	63	<b>58</b>	30	50	48	20	16	<b>34</b>	<b>47</b>
	<i>13 un vairāk/ 13 or more</i>	42	67	60	62	52	<b>58</b>	19	35	31	24	14	<b>24</b>	<b>43</b>
	<i>13 un vairāk/ 13 or more</i>	43	43	42	39	41	<b>42</b>	20	14	22	12	15	<b>17</b>	<b>27</b>
<i>IZGLĪTĪBAS LĪMENIS/ LEVEL OF EDUCATION</i>	<i>pamatizglītība/ primary</i>	41	77	76	63	62	<b>59</b>	26	44	47	32	19	<b>32</b>	<b>48</b>
	<i>vispārējā vidējā/ secondary</i>	38	59	58	68	53	<b>56</b>	17	28	37	25	19	<b>25</b>	<b>41</b>
	<i>vidējā speciālā/ vocational</i>	60	61	58	54	47	<b>55</b>	28	29	24	20	13	<b>20</b>	<b>39</b>
	<i>augstākā vai nepabeigta augstākā/ university</i>	29	30	28	34	41	<b>32</b>	17	13	21	10	14	<b>15</b>	<b>20</b>
<i>DZĪVESVIETA/ PLACE OF RESIDENCE</i>	<i>Rīga/ Riga</i>	42	53	43	54	36	<b>46</b>	32	26	33	24	14	<b>25</b>	<b>35</b>
	<i>pilsētas/ city</i>	30	49	52	52	61	<b>49</b>	20	15	22	17	20	<b>19</b>	<b>34</b>
	<i>mazās pilsētas/ town</i>	47	54	64	50	46	<b>53</b>	15	18	29	14	16	<b>19</b>	<b>35</b>
	<i>lauku teritorijas/ rural area</i>	45	63	62	59	58	<b>58</b>	17	30	24	15	13	<b>19</b>	<b>39</b>
<i>TAUTĪBA/ NATIONALITY</i>	<i>latviešu/ Latvian</i>	42	56	55	51	50	<b>51</b>	19	19	24	14	15	<b>18</b>	<b>34</b>
	<i>krievu/ Russian</i>	44	57	56	61	48	<b>54</b>	25	30	23	25	17	<b>24</b>	<b>39</b>
	<i>cita/ other</i>	40	43	46	55	53	<b>49</b>	37	39	64	21	10	<b>32</b>	<b>40</b>
<i>GADS/ YEAR</i>	<i>2010</i>	<b>31</b>	<b>52</b>	<b>59</b>	<b>54</b>	<b>42</b>	<b>47</b>	<b>18</b>	<b>27</b>	<b>22</b>	<b>20</b>	<b>16</b>	<b>21</b>	<b>34</b>
	<i>2012</i>	<b>33</b>	<b>58</b>	<b>58</b>	<b>61</b>	<b>49</b>	<b>52</b>	<b>19</b>	<b>18</b>	<b>22</b>	<b>16</b>	<b>12</b>	<b>18</b>	<b>34</b>
	<i>2014</i>	<b>42</b>	<b>56</b>	<b>54</b>	<b>55</b>	<b>50</b>	<b>52</b>	<b>22</b>	<b>24</b>	<b>27</b>	<b>18</b>	<b>15</b>	<b>21</b>	<b>36</b>

Tabula 68.A. Regulārās smēķēšanas ilgums ikdienas smēķētājiem, dzimuma un vecuma grupās (%).

Table 68.A. Duration of regular smoking among daily smokers by sex and age (%).

		Vīrieši/ Males					Kopā/ Total	Sievietes/ Females					Kopā/ Total		
		Vecuma grupa/ Age group						Kopā/ Total	Vecuma grupa/ Age group					Kopā/ Total	
		15-24	25-34	35-44	45-54	55-64			15-24	25-34	35-44	45-54			55-64
<i>Cik gadus pavisam kopā esat smēķējis (-usi) gandrīz katru dienu?/ How long have you smoked almost every day?</i>	<i>1-5 gadus/ 1-5 years</i>	59,8	12,8	1,7	0,6		12,5	78,3	25,4	5,9	3,2	6,4	21,1	15,0	
	<i>6-10 gadus/ 6-10 years</i>	35,6	41,8	9,3	5,5	1,7	19,7	21,7	46,5	21,3	14,7	6,4	23,7	20,9	
	<i>11-15 gadus/ 11-15 years</i>	4,6	36,9	15,0	4,2		14,7		23,8	19,1	8,1	10,6	13,8	14,5	
	<i>16-20 gadus/ 16-20 years</i>		8,4	38,5	12,9	3,3	14,0		4,2	33,4	24,8	10,6	16,3	14,7	
	<i>21-25 gadus/ 21-25 years</i>			26,1	16,4	4,1	9,9			13,1	13,1		6,1	8,8	
	<i>26 gadus vai vairāk/ 26 years or more</i>			9,3	60,4	90,9	29,1			7,2	36,1	66,1	19,0	26,2	
<i>Kopā/ Total</i>	(%)	100,0	100,0	100,0	100,0	100,0	100,0	100,0	100,0	100,0	100,0	100,0	100,0	100,0	
	(N)	107	201	172	164	119	763	46	71	84	61	47	309	1072	

Tabula 68.B. Ikdienas smēķētāju īpatsvars, kuri vairāk kā 10 gadus ir smēķējuši regulāri, demogrāfiskajās grupās (%).

Table 68.B. Proportion of regular smokers who have smoke more than ten years by demographic group (%).

		Vīrieši/ Males					Kopā/ Total	Sievietes/ Females					Kopā/ Total		
		Vecuma grupa/ Age group						Kopā/ Total	Vecuma grupa/ Age group					Kopā/ Total	
		15-24	25-34	35-44	45-54	55-64			15-24	25-34	35-44	45-54			55-64
<i>ĢIMENES STĀVOKLIS/ MARITAL STATUS</i>	<i>precējušies/ married</i>		58	88	93	100	84		42	69	95	81	68	80	
	<i>civillaulībā/ cohabiting</i>	6	44	83	91	100	64		32	77	83	100	59	63	
	<i>neprecējušies/ single</i>	3	34	97	100	100	35		11	67	100	100	15	30	
	<i>šķīrušies/ separated or divorced</i>	100	60	90	97	93	91		14	75	59	91	63	82	
	<i>atraitņi/ widowed</i>				100	100	100			100	89	85	83	89	
<i>IZGLĪTĪBAS ILGUMS/ LENGHT OF EDUCATION</i>	<i>0-9 gadi/ years</i>		62	96	100	95	66		27	83	66	100	40	58	
	<i>10-12 gadi/ years</i>	2	44	90	96	98	72		30	63	87	90	59	68	
	<i>13 un vairāk/ 13 or more</i>	11	42	83	86	100	62		27	78	76	83	58	61	
<i>IZGLĪTĪBAS LĪMENIS/ LEVEL OF EDUCATION</i>	<i>pamatizglītība/ primary</i>	2	59	95	100	96	61		32	67	83	80	36	55	
	<i>vispārējā vidējā/ secondary</i>		37	92	92	100	66		29	72	88	93	60	65	
	<i>vidējā speciālā/ vocational</i>	11	48	83	93	98	73		11	81	79	81	60	70	
	<i>augstākā vai nepabeigta augstākā/ university</i>	10	31	95	94	100	67		41	71	82	92	62	65	
<i>DZĪVESVIETA/ PLACE OF RESIDENCE</i>	<i>Rīga/ Riga</i>	7	45	95	91	100	67		37	82	80	93	59	64	
	<i>pilsētas/ city</i>	8	35	86	97	100	72		25	62	92	85	58	68	
	<i>mazās pilsētas/ town</i>	4	37	80	92	100	60		50	65	78	86	62	60	
	<i>lauku teritorijas/ rural area</i>	2	54	90	95	96	70		12	72	80	83	46	64	
<i>TAUTĪBA/ NATIONALITY</i>	<i>latviešu/ Latvian</i>	5	45	88	96	98	65		33	70	79	87	54	62	
	<i>krievu/ Russian</i>	3	48	91	89	100	71		12	82	83	85	54	66	
	<i>cīta/ other</i>		22	87	100	94	78		56	69	88	100	65	73	
<i>GADS/ YEAR</i>	<i>2010</i>	6	71	95	98	99	77	6	43	82	84	96	62	72	
	<i>2012</i>	3	38	77	85	92	61	2	33	60	73	83	50	58	
	<i>2014</i>	5	45	89	94	98	68	28	73	82	87	55	64		

Tabula 69. Ikdienas smēķētāju cigarešu iegādes vietas, dzimuma un vecuma grupās (%).

Table 69. Places, were daily smokers buy cigarettes by sex and age (%).

		<i>Vīrieši/ Males</i>					<i>Kopā/ Total</i>	<i>Sievietes/ Females</i>					<i>Kopā/ Total</i>		
		<i>Vecuma grupa/ Age group</i>						<i>Kopā/ Total</i>	<i>Vecuma grupa/ Age group</i>					<i>Kopā/ Total</i>	
		<i>15-24</i>	<i>25-34</i>	<i>35-44</i>	<i>45-54</i>	<i>55-64</i>			<i>15-24</i>	<i>25-34</i>	<i>35-44</i>	<i>45-54</i>			<i>55-64</i>
<i>Kur Jūs galvenokārt pērkat cigaretes, cigārus, tabaku?/ Where do you chiefly buy cigarettes, cigars, tobacco?</i>	<i>veikalā/ in the shop</i>	86,3	81,2	69,7	75,0	73,0	76,8	87,8	78,4	75,0	82,4	87,4	81,2	78,1	
	<i>no gadījuma pārdevējiem/ from coincidental vender</i>	11,9	18,8	30,3	25,0	27,0	22,9	12,2	21,6	25,0	17,6	10,5	18,5	21,6	
	<i>citur/ other</i>											2,0	0,3	0,1	
	<i>nepērku cigaretes, cigārus, tabaku/ do not buy cigarettes, cigars, tobacco</i>	1,8					0,3							0,2	
<i>Kopā/ Total</i>	<i>(%)</i>	<b>100,0</b>	<b>100,0</b>	<b>100,0</b>	<b>100,0</b>	<b>100,0</b>	<b>100,0</b>	<b>100,0</b>	<b>100,0</b>	<b>100,0</b>	<b>100,0</b>	<b>100,0</b>	<b>100,0</b>	<b>100,0</b>	
	<i>(N)</i>	<b>111</b>	<b>203</b>	<b>172</b>	<b>164</b>	<b>119</b>	<b>769</b>	<b>50</b>	<b>74</b>	<b>85</b>	<b>63</b>	<b>48</b>	<b>320</b>	<b>1089</b>	

Tabula 70.A. Laiks kopš pēdējās smēķēšanas, dzimuma un vecuma grupās (%).

Table 70.A. Last time respondents smoked by sex and age (%).

		<i>Vīrieši/ Males</i>					<i>Kopā/ Total</i>	<i>Sievietes/ Females</i>					<i>Kopā/ Total</i>		
		<i>Vecuma grupa/ Age group</i>						<i>Kopā/ Total</i>	<i>Vecuma grupa/ Age group</i>					<i>Kopā/ Total</i>	
		<i>15-24</i>	<i>25-34</i>	<i>35-44</i>	<i>45-54</i>	<i>55-64</i>			<i>15-24</i>	<i>25-34</i>	<i>35-44</i>	<i>45-54</i>			<i>55-64</i>
<i>Kad Jūs smēķējāt pēdējo reizi?/ When did you last smoke?</i>	<i>vakar vai šodien/ yesterday or today</i>	84,9	78,4	77,6	72,9	64,4	<b>75,3</b>	67,7	65,7	63,4	60,1	60,7	<b>63,5</b>	<b>71,4</b>	
	<i>pirms 2 dienām līdz 1 mēnesim/ two days-one month ago</i>	4,5	4,2	0,9	1,4	2,2	<b>2,6</b>	12,1	1,7	4,5	1,9	1,3	<b>4,0</b>	<b>3,0</b>	
	<i>pirms 1-6 mēnešiem/ 1-6 months ago</i>		0,4	0,9	0,9	0,5	<b>0,6</b>	4,0	2,6	0,8	2,8	1,3	<b>2,2</b>	<b>1,1</b>	
	<i>pirms 7-12 mēnešiem/ 7-12 months ago</i>	3,8	3,1			0,5	<b>1,4</b>	5,5	2,7	3,0		2,5	<b>2,6</b>	<b>1,8</b>	
	<i>pirms 1-5 gadiem/ 1-5 years ago</i>	6,8	8,5	7,2	5,3	7,0	<b>7,0</b>	9,4	18,5	8,9	7,6	6,3	<b>10,5</b>	<b>8,2</b>	
	<i>pirms 6-10 gadiem/ 6-10 years ago</i>		3,9	9,4	9,4	9,7	<b>6,8</b>	1,3	2,6	10,6	9,5	10,2	<b>7,1</b>	<b>6,9</b>	
	<i>vairāk kā pirms 10 gadiem/ more than 10 years ago</i>		1,5	4,0	10,2	15,6	<b>6,3</b>		6,2	8,9	18,0	17,7	<b>10,2</b>	<b>7,6</b>	
<i>Kopā/ Total</i>	<i>(%)</i>	<b>100,0</b>	<b>100,0</b>	<b>100,0</b>	<b>100,0</b>	<b>100,0</b>	<b>100,0</b>	<b>100,0</b>	<b>100,0</b>	<b>100,0</b>	<b>100,0</b>	<b>100,0</b>	<b>100,0</b>	<b>100,0</b>	
	<i>(N)</i>	<b>131</b>	<b>259</b>	<b>222</b>	<b>225</b>	<b>185</b>	<b>1022</b>	<b>74</b>	<b>113</b>	<b>134</b>	<b>105</b>	<b>79</b>	<b>505</b>	<b>1527</b>	

Tabula 70.B. Respondentu īpatsvars, kuri vakar vai šodien ir smēķējuši, demogrāfiskajās grupās (%).

Table 70.B. Proportion of respondents who smoked today or yesterday by demographic group (%).

		<i>Vīrieši/ Males</i>					<i>Kopā/ Total</i>	<i>Sievietes/ Females</i>					<i>Kopā/ Total</i>		
		<i>Vecuma grupa/ Age group</i>						<i>Kopā/ Total</i>	<i>Vecuma grupa/ Age group</i>					<i>Kopā/ Total</i>	
		<i>15-24</i>	<i>25-34</i>	<i>35-44</i>	<i>45-54</i>	<i>55-64</i>			<i>15-24</i>	<i>25-34</i>	<i>35-44</i>	<i>45-54</i>			<i>55-64</i>
<i>ĢIMENES STĀVOKLIS/ MARITAL STATUS</i>	<i>precējušies/ married</i>	100	79	69	69	59	<b>69</b>	33	62	55	42	59	<b>53</b>	<b>64</b>	
	<i>civillaulībā/ cohabiting</i>	80	79	77	71	72	<b>76</b>	61	56	74	86	83	<b>68</b>	<b>74</b>	
	<i>neprecējušies/ single</i>	85	77	90	53	80	<b>81</b>	73	77	67	66	51	<b>73</b>	<b>79</b>	
	<i>šķītrušies/ separated or divorced</i>	100	83	88	91	68	<b>82</b>	100	80	68	66	60	<b>67</b>	<b>76</b>	
	<i>atraitni/ widowed</i>				75	73	<b>73</b>		100	100	100	59	<b>72</b>	<b>73</b>	
<i>IZGLĪTĪBAS ILGUMS/ LENGHT OF EDUCATION</i>	<i>0-9 gadi/ years</i>	96	83	83	72	74	<b>82</b>	89	71	80	74	100	<b>81</b>	<b>82</b>	
	<i>10-12 gadi/ years</i>	85	82	83	75	63	<b>77</b>	63	76	68	64	51	<b>65</b>	<b>74</b>	
	<i>13 un vairāk/ 13 or more</i>	77	72	68	68	61	<b>70</b>	59	54	57	53	67	<b>57</b>	<b>65</b>	
<i>IZGLĪTĪBAS LĪMENIS/ LEVEL OF EDUCATION</i>	<i>pamatizglītība/ primary</i>	93	89	85	73	75	<b>85</b>	86	71	79	85	100	<b>80</b>	<b>83</b>	
	<i>vispārējā vidējā/ secondary</i>	77	76	81	79	64	<b>76</b>	61	63	66	74	58	<b>65</b>	<b>72</b>	
	<i>vidējā speciālā/ vocational</i>	88	82	82	73	60	<b>76</b>	59	83	69	58	57	<b>64</b>	<b>73</b>	
	<i>augstākā vai nepabeigta augstākā/ university</i>	67	61	53	59	64	<b>60</b>	50	52	53	45	59	<b>52</b>	<b>56</b>	
<i>DZĪVESVIETA/ PLACE OF RESIDENCE</i>	<i>Rīga/ Riga</i>	91	79	72	70	53	<b>72</b>	76	70	68	59	47	<b>64</b>	<b>69</b>	
	<i>pilsētas/ city</i>	76	84	75	68	71	<b>75</b>	75	51	59	70	81	<b>66</b>	<b>72</b>	
	<i>mazās pilsētas/ town</i>	80	76	81	78	67	<b>77</b>	46	56	63	48	78	<b>57</b>	<b>70</b>	
	<i>lauku teritorijas/ rural area</i>	86	77	82	76	68	<b>77</b>	64	72	61	65	60	<b>65</b>	<b>74</b>	
<i>TAUTĪBA/ NATIONALITY</i>	<i>latviešu/ Latvian</i>	83	78	74	70	64	<b>74</b>	65	59	62	57	66	<b>62</b>	<b>70</b>	
	<i>krievu/ Russian</i>	91	80	83	77	64	<b>78</b>	78	68	56	65	63	<b>65</b>	<b>74</b>	
	<i>cīta/ other</i>	80	75	75	72	68	<b>72</b>	60	100	84	57	33	<b>69</b>	<b>71</b>	
<i>GADS/ YEAR</i>	<i>2010</i>	<b>75</b>	<b>73</b>	<b>76</b>	<b>69</b>	<b>57</b>	<b>71</b>	<b>66</b>	<b>65</b>	<b>57</b>	<b>58</b>	<b>58</b>	<b>61</b>	<b>67</b>	
	<i>2012</i>	<b>83</b>	<b>81</b>	<b>79</b>	<b>76</b>	<b>65</b>	<b>77</b>	<b>66</b>	<b>55</b>	<b>59</b>	<b>58</b>	<b>52</b>	<b>58</b>	<b>71</b>	
	<i>2014</i>	<b>85</b>	<b>78</b>	<b>78</b>	<b>73</b>	<b>64</b>	<b>75</b>	<b>68</b>	<b>66</b>	<b>63</b>	<b>60</b>	<b>61</b>	<b>63</b>	<b>71</b>	

Tabula 71.A. Ikdienas smēķētāju īpatsvars atkarībā no dienā izsmēķēto rūpnieciski ražoto cigarešu skaita, dzimuma un vecuma grupās (%).

Table 71.A. Proportion of respondents who smoke manufactured cigarettes daily by sex and age (%).

		<i>Vīrieši/ Males</i>					<i>Kopā/ Total</i>	<i>Sievietes/ Females</i>					<i>Kopā/ Total</i>		
		<i>Vecuma grupa/ Age group</i>						<i>Kopā/ Total</i>	<i>Vecuma grupa/ Age group</i>					<i>Kopā/ Total</i>	
		<i>15-24</i>	<i>25-34</i>	<i>35-44</i>	<i>45-54</i>	<i>55-64</i>			<i>15-24</i>	<i>25-34</i>	<i>35-44</i>	<i>45-54</i>			<i>55-64</i>
<i>Cik rūpnieciski ražotas cigaretes Jūs izsmēķējat dienā?/ How many manufactured cigarettes you smoke per day?</i>	<i>nevienu/ none</i>	2,7	0,5	0,6		4,2	1,3				1,6		0,3	1,0	
	<i>1-14 cigaretes/ 1-14 cigarettes</i>	71,1	45,4	39,4	32,3	32,7	43,1	77,6	71,6	67,2	66,6	68,8	70,0	51,1	
	<i>15-24 cigaretes/ 15-24 cigarettes</i>	25,3	50,8	54,8	61,6	53,7	50,6	22,4	28,4	32,8	31,8	29,1	29,4	44,3	
	<i>25 cigaretes vai vairāk/ 25 cigarettes or more</i>	0,9	3,4	5,2	6,1	9,3	4,9					2,1	0,3	3,6	
<i>Kopā/ Total</i>	(%)	100,0	100,0	100,0	100,0	100,0	100,0	100,0	100,0	100,0	100,0	100,0	100,0	100,0	
	(N)	111	203	172	164	119	769	50	74	85	63	48	320	1089	

Tabula 71.B. Ikdienas smēķētāju īpatsvars, kuri smēķē 15 vai vairāk rūpnieciski ražotās cigaretes dienā, demogrāfiskajās grupās (%).

Table 71.B. Proportion of respondents smoking 15 or more manufactured cigarettes a day among daily smokers by demographic group (%).

		<i>Vīrieši/ Males</i>					<i>Kopā/ Total</i>	<i>Sievietes/ Females</i>					<i>Kopā/ Total</i>		
		<i>Vecuma grupa/ Age group</i>						<i>Kopā/ Total</i>	<i>Vecuma grupa/ Age group</i>					<i>Kopā/ Total</i>	
		<i>15-24</i>	<i>25-34</i>	<i>35-44</i>	<i>45-54</i>	<i>55-64</i>			<i>15-24</i>	<i>25-34</i>	<i>35-44</i>	<i>45-54</i>			<i>55-64</i>
<i>ĢIMENES STĀVOKLIS/ MARITAL STATUS</i>	<i>precējušies/ married</i>	50	48	66	64	62	60		23	31	43	44	33	53	
	<i>civillaulībā/ cohabiting</i>	50	69	58	69	61	64	22	21	39	33	40	31	54	
	<i>neprecējušies/ single</i>	20	46	52	63	76	37	24	40	33	51		30	35	
	<i>šķīrušies/ separated or divorced</i>	100	50	59	75	57	64		37	29	21	33	28	51	
	<i>atraitņi/ widowed</i>				67	87	82				22	15	16	37	
<i>IZGLĪTĪBAS ILGUMS/ LENGTH OF EDUCATION</i>	<i>0-9 gadi/ years</i>	26	58	57	85	85	58	44	33	33	33	25	36	51	
	<i>10-12 gadi/ years</i>	32	57	58	68	59	58	6	22	34	32	25	26	50	
	<i>13 un vairāk/ 13 or more</i>	19	49	65	61	57	51	18	34	32	32	37	31	44	
<i>IZGLĪTĪBAS LĪMENIS/ LEVEL OF EDUCATION</i>	<i>pamatizglītība/ primary</i>	26	58	53	77	78	53	30	35	33	33	20	31	47	
	<i>vispārējā vidējā/ secondary</i>	35	54	59	60	54	54	18	18	28	24	36	25	46	
	<i>vidējā speciālā/ vocational</i>	21	50	63	74	57	58	14	27	37	43	44	36	52	
	<i>augstākā vai nepabeigta augstākā/ university</i>	20	58	63	50	72	56	13	33	33	17	15	26	42	
<i>DZĪVESVIETA/ PLACE OF RESIDENCE</i>	<i>Rīga/ Riga</i>	25	61	63	77	59	59	28	34	30	30	25	30	48	
	<i>pilsētas/ city</i>	23	41	67	69	59	56	11	12	15	33	30	22	46	
	<i>mazās pilsētas/ town</i>	22	47	63	56	43	47	21	40	47	34	71	44	46	
	<i>lauku teritorijas/ rural area</i>	30	58	52	65	73	57	22	23	36	33	17	27	50	
<i>TAUTĪBA/ NATIONALITY</i>	<i>latviešu/ Latvian</i>	25	54	55	65	68	53	7	23	43	28	36	28	46	
	<i>krievu/ Russian</i>	29	57	67	68	56	59	50	31	27	27	30	32	51	
	<i>cita/ other</i>	25	33	60	78	59	59	33	44	12	63		31	47	
<i>GADS/ YEAR</i>	<i>2010</i>	36	49	60	65	59	55	7	13	24	40	37	24	45	
	<i>2012</i>	32	53	56	69	55	55	11	19	30	31	35	25	47	
	<i>2014</i>	26	54	60	68	63	56	22	28	33	32	31	30	48	



Tabula 72.A. Ikdienas smēķētāju viedoklis par smēķēšanas nelabvēlīgo ietekmi uz veselību, dzimuma un vecuma grupās (%).

Table 72.A. Concern about damage to health of smoking among smokers who smoke daily by sex and age (%).

		Vīrieši/ Males					Kopā/ Total	Sievietes/ Females					Kopā/ Total		
		Vecuma grupa/ Age group						Kopā/ Total	Vecuma grupa/ Age group					Kopā/ Total	
		15-24	25-34	35-44	45-54	55-64			15-24	25-34	35-44	45-54			55-64
<i>Vai esat norūpējies (-usies) par smēķēšanas negatīvo ietekmi uz Jūsu veselību?/ Are you worried about the damage to health caused by smoking?</i>	<i>ļoti norūpējies (-usies)/ very worried</i>	7,2	9,8	11,1	9,7	12,5	<b>10,1</b>	20,1	14,7	18,8	25,1	29,2	<b>20,8</b>	<b>13,3</b>	
	<i>diezgan norūpējies (-usies)/ quite worried</i>	31,6	30,0	33,1	30,4	34,4	<b>31,7</b>	23,9	27,2	35,5	31,8	29,2	<b>30,0</b>	<b>31,2</b>	
	<i>ne pārāk norūpējies (-usies)/ not very worried</i>	28,7	42,9	37,1	37,9	31,2	<b>36,6</b>	43,8	41,8	32,8	32,1	33,3	<b>36,6</b>	<b>36,6</b>	
	<i>nemaz neesmu norūpējies (-usies)/ not worried</i>	32,4	17,3	18,6	22,0	21,9	<b>21,5</b>	12,1	16,2	12,9	11,0	8,4	<b>12,5</b>	<b>18,9</b>	
<b>Kopā/ Total</b>	(%)	<b>100,0</b>	<b>100,0</b>	<b>100,0</b>	<b>100,0</b>	<b>100,0</b>	<b>100,0</b>	<b>100,0</b>	<b>100,0</b>	<b>100,0</b>	<b>100,0</b>	<b>100,0</b>	<b>100,0</b>	<b>100,0</b>	
	(N)	<b>111</b>	<b>203</b>	<b>172</b>	<b>164</b>	<b>119</b>	<b>769</b>	<b>50</b>	<b>74</b>	<b>85</b>	<b>63</b>	<b>48</b>	<b>320</b>	<b>1089</b>	

Tabula 72.B. Par smēķēšanas nelabvēlīgo ietekmi uz veselību satraukto ikdienas smēķētāju īpatsvars, demogrāfiskajās grupās (%).

Table 72.B. Proportion of daily smokers worried about the damages to their health caused by smoking by demographic group (%).

		Vīrieši/ Males					Kopā/ Total	Sievietes/ Females					Kopā/ Total		
		Vecuma grupa/ Age group						Kopā/ Total	Vecuma grupa/ Age group					Kopā/ Total	
		15-24	25-34	35-44	45-54	55-64			15-24	25-34	35-44	45-54			55-64
<b>ĢIMENES STĀVOKLIS/ MARITAL STATUS</b>	<i>precējušies/ married</i>	75	41	49	38	59	<b>47</b>	51	42	55	57	68	<b>54</b>	<b>49</b>	
	<i>civillaulībā/ cohabiting</i>	38	39	42	43	33	<b>40</b>	22	31	50	33	40	<b>38</b>	<b>39</b>	
	<i>neprecējušies/ single</i>	37	38	43	49	24	<b>38</b>	47	55	16		51	<b>46</b>	<b>40</b>	
	<i>šķīrušies/ separated or divorced</i>	100	50	38	42	32	<b>40</b>	100	38	76	68	75	<b>68</b>	<b>50</b>	
	<i>atraitņi/ widowed</i>					50	<b>37</b>				77	39	<b>50</b>	<b>46</b>	
<b>IZGLĪTĪBAS ILGUMS/ LENGHT OF EDUCATION</b>	<i>0-9 gadi/ years</i>	33	29	43	45	40	<b>37</b>	37	20	67	100	51	<b>44</b>	<b>39</b>	
	<i>10-12 gadi/ years</i>	36	42	45	37	50	<b>42</b>	65	50	53	60	60	<b>57</b>	<b>46</b>	
	<i>13 un vairāk/ 13 or more</i>	46	40	44	47	45	<b>44</b>	30	44	51	45	58	<b>47</b>	<b>45</b>	
<b>IZGLĪTĪBAS LĪMENIS/ LEVEL OF EDUCATION</b>	<i>pamatizglītība/ primary</i>	40	42	37	31	37	<b>39</b>	54	25	67	66	60	<b>50</b>	<b>42</b>	
	<i>vispārējā vidējā/ secondary</i>	31	38	51	30	43	<b>39</b>	46	53	62	53	71	<b>58</b>	<b>44</b>	
	<i>vidējā speciālā/ vocational</i>	39	38	41	47	50	<b>43</b>	14	52	55	67	37	<b>52</b>	<b>45</b>	
	<i>augstākā vai nepabeigta augstākā/ university</i>	50	42	58	50	61	<b>51</b>	38	39	41	33	69	<b>44</b>	<b>48</b>	
<b>DZĪVESVIETA/ PLACE OF RESIDENCE</b>	<i>Rīga/ Riga</i>	41	36	46	41	48	<b>41</b>	36	43	46	48	56	<b>45</b>	<b>43</b>	
	<i>pilsētas/ city</i>	39	38	37	41	37	<b>38</b>	56	13	61	58	54	<b>51</b>	<b>42</b>	
	<i>mazās pilsētas/ town</i>	31	44	43	36	63	<b>42</b>	21	20	53	66	43	<b>43</b>	<b>43</b>	
	<i>lauku teritorijas/ rural area</i>	42	42	47	41	47	<b>44</b>	57	58	64	66	75	<b>63</b>	<b>48</b>	
<b>TAUTĪBA/ NATIONALITY</b>	<i>latviešu/ Latvian</i>	38	44	42	44	48	<b>43</b>	47	41	49	72	56	<b>52</b>	<b>46</b>	
	<i>krievu/ Russian</i>	42	34	45	35	56	<b>41</b>	43	46	59	54	60	<b>53</b>	<b>45</b>	
	<i>cita/ other</i>	25	23	53	39	23	<b>35</b>	33	33	63	12	67	<b>43</b>	<b>38</b>	
<b>GADS/ YEAR</b>	<i>2010</i>	<b>39</b>	<b>38</b>	<b>47</b>	<b>43</b>	<b>34</b>	<b>41</b>	<b>32</b>	<b>44</b>	<b>54</b>	<b>53</b>	<b>45</b>	<b>46</b>	<b>43</b>	
	<i>2012</i>	<b>15</b>	<b>32</b>	<b>28</b>	<b>30</b>	<b>37</b>	<b>29</b>	<b>45</b>	<b>56</b>	<b>39</b>	<b>42</b>	<b>44</b>	<b>45</b>	<b>33</b>	
	<i>2014</i>	<b>39</b>	<b>40</b>	<b>44</b>	<b>40</b>	<b>47</b>	<b>42</b>	<b>44</b>	<b>42</b>	<b>54</b>	<b>57</b>	<b>58</b>	<b>51</b>	<b>45</b>	

Tabula 73.A. Ikdienas smēķētāju vēlēšanās atstēt smēķēšanu, dzimuma un vecuma grupās (%).

Table 73.A. Daily smokers willing to give up smoking by sex and age (%).

		<i>Vīrieši/ Males</i>					<i>Kopā/ Total</i>	<i>Sievietes/ Females</i>					<i>Kopā/ Total</i>		
		<i>Vecuma grupa/ Age group</i>						<i>Kopā/ Total</i>	<i>Vecuma grupa/ Age group</i>					<i>Kopā/ Total</i>	
		<i>15-24</i>	<i>25-34</i>	<i>35-44</i>	<i>45-54</i>	<i>55-64</i>			<i>15-24</i>	<i>25-34</i>	<i>35-44</i>	<i>45-54</i>			<i>55-64</i>
<i>Vai Jūs vēlaties atstēt smēķēšanu?/ Would you like to stop smoking?</i>	<i>jā/ yes</i>	36,0	44,3	48,2	40,1	46,9	<b>43,5</b>	56,0	46,0	54,2	60,1	56,3	<b>54,0</b>	<b>46,6</b>	
	<i>nē/ no</i>	28,9	15,3	17,5	17,2	22,7	<b>19,3</b>	14,0	20,3	23,5	20,7	20,9	<b>20,3</b>	<b>19,6</b>	
	<i>es neesmu pārliecināts/ I'm not sure</i>	35,1	40,4	34,3	42,7	30,4	<b>37,2</b>	30,0	33,8	22,3	19,2	22,8	<b>25,7</b>	<b>33,8</b>	
<i>Kopā/ Total</i>	<i>(%)</i>	<b>100,0</b>	<b>100,0</b>	<b>100,0</b>	<b>100,0</b>	<b>100,0</b>	<b>100,0</b>	<b>100,0</b>	<b>100,0</b>	<b>100,0</b>	<b>100,0</b>	<b>100,0</b>	<b>100,0</b>	<b>100,0</b>	
	<i>(N)</i>	<b>111</b>	<b>203</b>	<b>172</b>	<b>164</b>	<b>119</b>	<b>769</b>	<b>50</b>	<b>74</b>	<b>85</b>	<b>63</b>	<b>48</b>	<b>320</b>	<b>1089</b>	

Tabula 73.B. Ikdienas smēķētāju īpatsvars, kuri vēlas atstēt smēķēšanu, demogrāfiskajās grupās (%).

Table 73.B. Daily smokers willing to give up smoking by demographic group (%).

		<i>Vīrieši/ Males</i>					<i>Kopā/ Total</i>	<i>Sievietes/ Females</i>					<i>Kopā/ Total</i>		
		<i>Vecuma grupa/ Age group</i>						<i>Kopā/ Total</i>	<i>Vecuma grupa/ Age group</i>					<i>Kopā/ Total</i>	
		<i>15-24</i>	<i>25-34</i>	<i>35-44</i>	<i>45-54</i>	<i>55-64</i>			<i>15-24</i>	<i>25-34</i>	<i>35-44</i>	<i>45-54</i>			<i>55-64</i>
<i>ĢIMENES STĀVOKLIS/ MARITAL STATUS</i>	<i>precējušies/ married</i>	25	45	54	41	56	<b>48</b>	51	46	51	57	62	<b>53</b>	<b>49</b>	
	<i>civillaulībā/ cohabiting</i>	43	42	49	34	39	<b>42</b>	56	42	50	33	40	<b>45</b>	<b>43</b>	
	<i>neprecējušies/ single</i>	34	47	51	61	24	<b>42</b>	55	55	34		51	<b>52</b>	<b>45</b>	
	<i>šķīrušies/ separated or divorced</i>	100	40	31	42	36	<b>38</b>	100	38	76	79	67	<b>70</b>	<b>49</b>	
	<i>atraitņi/ widowed</i>					50	<b>36</b>				77	46	<b>54</b>	<b>48</b>	
<i>IZGLĪTĪBAS ILGUMS/ LENGHT OF EDUCATION</i>	<i>0-9 gadi/ years</i>	37	29	53	61	40	<b>43</b>	50	34	59	34	51	<b>46</b>	<b>44</b>	
	<i>10-12 gadi/ years</i>	30	42	47	34	47	<b>40</b>	71	53	59	73	55	<b>63</b>	<b>46</b>	
	<i>13 un vairāk/ 13 or more</i>	43	52	48	53	51	<b>50</b>	47	44	49	41	58	<b>48</b>	<b>49</b>	
<i>IZGLĪTĪBAS LĪMENIS/ LEVEL OF EDUCATION</i>	<i>pamatizglītība/ primary</i>	42	44	50	40	37	<b>43</b>	58	40	60	34	60	<b>52</b>	<b>46</b>	
	<i>vispārējā vidējā/ secondary</i>	18	35	46	36	43	<b>36</b>	73	53	67	71	50	<b>62</b>	<b>44</b>	
	<i>vidējā speciālā/ vocational</i>	39	48	46	38	48	<b>44</b>	28	53	46	82	50	<b>57</b>	<b>47</b>	
	<i>augstākā vai nepabeigta augstākā/ university</i>	40	54	58	62	67	<b>57</b>	50	39	48	8	69	<b>44</b>	<b>51</b>	
<i>DZĪVESVIETA/ PLACE OF RESIDENCE</i>	<i>Rīga/ Riga</i>	44	46	60	46	63	<b>51</b>	45	47	52	63	56	<b>52</b>	<b>51</b>	
	<i>pilsētas/ city</i>	38	47	34	38	37	<b>39</b>	67	13	61	58	54	<b>53</b>	<b>43</b>	
	<i>mazās pilsētas/ town</i>	31	50	53	44	56	<b>47</b>	60	20	47	44	57	<b>44</b>	<b>46</b>	
	<i>lauku teritorijas/ rural area</i>	32	39	46	36	41	<b>39</b>	64	65	60	67	59	<b>63</b>	<b>45</b>	
<i>TAUTĪBA/ NATIONALITY</i>	<i>latviešu/ Latvian</i>	37	44	48	41	46	<b>43</b>	60	43	53	76	48	<b>55</b>	<b>47</b>	
	<i>krievu/ Russian</i>	26	46	45	37	56	<b>43</b>	50	50	55	46	65	<b>53</b>	<b>46</b>	
	<i>cita/ other</i>	100	34	60	50	29	<b>47</b>	50	44	56	49	67	<b>52</b>	<b>49</b>	
<i>GADS/ YEAR</i>	<i>2010</i>	<b>56</b>	<b>60</b>	<b>53</b>	<b>56</b>	<b>56</b>	<b>56</b>	<b>50</b>	<b>59</b>	<b>61</b>	<b>51</b>	<b>48</b>	<b>55</b>	<b>56</b>	
	<i>2012</i>	<b>44</b>	<b>50</b>	<b>41</b>	<b>38</b>	<b>48</b>	<b>44</b>	<b>59</b>	<b>63</b>	<b>51</b>	<b>60</b>	<b>70</b>	<b>59</b>	<b>48</b>	
	<i>2014</i>	<b>36</b>	<b>44</b>	<b>48</b>	<b>40</b>	<b>47</b>	<b>43</b>	<b>56</b>	<b>46</b>	<b>54</b>	<b>60</b>	<b>56</b>	<b>54</b>	<b>47</b>	

Tabula 74.A. Ikdienas smēķētāju pēdējais nopietnais mēģinājums atstāt smēķēšanu, dzimuma un vecuma grupās (%).

Table 74.A. The last serious attempt to give up smoking among daily smokers by sex and age (%).

		Vīrieši/ Males					Kopā/ Total	Sievietes/ Females					Kopā/ Total		
		Vecuma grupa/ Age group						Kopā/ Total	Vecuma grupa/ Age group					Kopā/ Total	
		15-24	25-34	35-44	45-54	55-64			15-24	25-34	35-44	45-54			55-64
<i>Vai Jūs kādreiz esat nopietni mēģinājis (-usi) atstāt smēķēšanu un atturējies (-usies) no tās vismaz 24 stundas?/ Have you ever tried seriously to stop smoking and been without smoking for at least 24 hours?</i>	<i>pēdējā mēneša laikā/ during the last month</i>	3,6	4,4	3,5	3,1	4,2	<b>3,8</b>	14,1	5,5	7,0	11,0	2,0	<b>7,8</b>	<b>5,0</b>	
	<i>pēdējā pusgada laikā/ during the last half-year</i>	13,5	12,7	10,5	6,6	9,2	<b>10,5</b>	22,1	12,1	14,2	6,3	8,2	<b>12,6</b>	<b>11,1</b>	
	<i>pēdējā gada laikā/ during the previous year</i>	8,0	9,9	7,5	12,7	10,0	<b>9,7</b>	12,0	13,6	8,1	12,6	14,7	<b>11,9</b>	<b>10,3</b>	
	<i>vairāk nekā pirms gada/ more than 1 year ago</i>	21,7	32,5	35,5	36,6	34,4	<b>32,7</b>	23,9	35,1	41,3	49,6	54,1	<b>40,6</b>	<b>35,0</b>	
	<i>nekad/ never</i>	53,3	40,5	43,0	41,0	42,2	<b>43,3</b>	27,9	33,7	29,3	20,4	21,0	<b>27,1</b>	<b>38,5</b>	
<b>Kopā/ Total</b>	(%)	<b>100,0</b>	<b>100,0</b>	<b>100,0</b>	<b>100,0</b>	<b>100,0</b>	<b>100,0</b>	<b>100,0</b>	<b>100,0</b>	<b>100,0</b>	<b>100,0</b>	<b>100,0</b>	<b>100,0</b>	<b>100,0</b>	
	(N)	<b>111</b>	<b>203</b>	<b>172</b>	<b>164</b>	<b>119</b>	<b>769</b>	<b>50</b>	<b>74</b>	<b>85</b>	<b>63</b>	<b>48</b>	<b>320</b>	<b>1089</b>	

Tabula 74.B. Ikdienas smēķētāju īpatsvars, kuri ir nopietni mēģinājuši atstāt smēķēšanu pēdējā pusgada laikā, demogrāfiskajās grupās (%).

Table 74.B. Proportion of daily smokers with an attempt to give up smoking during the last 6 months by demographic group (%).

		Vīrieši/ Males					Kopā/ Total	Sievietes/ Females					Kopā/ Total		
		Vecuma grupa/ Age group						Kopā/ Total	Vecuma grupa/ Age group					Kopā/ Total	
		15-24	25-34	35-44	45-54	55-64			15-24	25-34	35-44	45-54			55-64
<b>ĢIMENES STĀVOKLIS/ MARITAL STATUS</b>	<i>precējušies/ married</i>		15	10	7	16	<b>12</b>	51	8	26		19	<b>15</b>	<b>13</b>	
	<i>civillaulībā/ cohabiting</i>	19	16	27	28	11	<b>21</b>	34	26	12	16		<b>18</b>	<b>20</b>	
	<i>neprecējušies/ single</i>	18	20	9			<b>16</b>	37	20	17	49		<b>30</b>	<b>19</b>	
	<i>šķīrušies/ separated or divorced</i>		10	10	2	11	<b>7</b>		25	29	37	8	<b>26</b>	<b>14</b>	
	<i>atraitņi/ widowed</i>					12	<b>9</b>				11	8	<b>8</b>	<b>9</b>	
<b>IZGLĪTĪBAS ILGUMS/ LENGHT OF EDUCATION</b>	<i>0-9 gadi/ years</i>	11	4	7	8		<b>6</b>	50	7	8	67		<b>24</b>	<b>12</b>	
	<i>10-12 gadi/ years</i>	23	15	13	9	9	<b>13</b>	47	19	16	18		<b>19</b>	<b>15</b>	
	<i>13 un vairāk/ 13 or more</i>	14	24	19	14	29	<b>20</b>	12	22	29	9	21	<b>21</b>	<b>20</b>	
<b>IZGLĪTĪBAS LĪMENIS/ LEVEL OF EDUCATION</b>	<i>pamatizglītība/ primary</i>	24	14	8	5	4	<b>13</b>	50	15	13	33		<b>27</b>	<b>17</b>	
	<i>vispārējā vidējā/ secondary</i>	17	14	13	6	11	<b>12</b>	28	12	19	18		<b>15</b>	<b>13</b>	
	<i>vidējā speciālā/ vocational</i>	7	18	13	14	13	<b>14</b>	28	32	14	18	6	<b>19</b>	<b>15</b>	
	<i>augstākā vai nepabeigta augstākā/ university</i>	10	27	31	6	33	<b>23</b>	13	11	34	8	30	<b>22</b>	<b>23</b>	
<b>DZĪVESVIETA/ PLACE OF RESIDENCE</b>	<i>Rīga/ Riga</i>	22	25	23	18	33	<b>24</b>	41	23	25	26	18	<b>27</b>	<b>25</b>	
	<i>pilsētas/ city</i>		12	8	6	7	<b>8</b>	45		23	9	8	<b>17</b>	<b>10</b>	
	<i>mazās pilsētas/ town</i>	30	23	17	12	19	<b>20</b>	21	10	23	33	14	<b>21</b>	<b>20</b>	
	<i>lauku teritorijas/ rural area</i>	12	10	10	5	4	<b>8</b>	28	19	14			<b>14</b>	<b>9</b>	
<b>TAUTĪBA/ NATIONALITY</b>	<i>latviešu/ Latvian</i>	17	18	11	7	13	<b>14</b>	23	13	17	21	16	<b>18</b>	<b>15</b>	
	<i>krievu/ Russian</i>	10	15	17	9	18	<b>14</b>	57	23	36	15	5	<b>25</b>	<b>17</b>	
	<i>cīta/ other</i>	75	22	20	22	6	<b>21</b>	50	22	13	12		<b>19</b>	<b>20</b>	
<b>GADS/ YEAR</b>	<i>2010</i>	<b>32</b>	<b>29</b>	<b>23</b>	<b>15</b>	<b>17</b>	<b>23</b>	<b>37</b>	<b>28</b>	<b>17</b>	<b>23</b>	<b>9</b>	<b>23</b>	<b>23</b>	
	<i>2012</i>	<b>25</b>	<b>12</b>	<b>6</b>	<b>13</b>	<b>12</b>	<b>13</b>	<b>35</b>	<b>27</b>	<b>16</b>	<b>17</b>	<b>15</b>	<b>21</b>	<b>15</b>	
	<i>2014</i>	<b>17</b>	<b>17</b>	<b>14</b>	<b>10</b>	<b>13</b>	<b>14</b>	<b>36</b>	<b>18</b>	<b>21</b>	<b>17</b>	<b>10</b>	<b>20</b>	<b>16</b>	

Tabula 75.A. Ikdienas smēķētāju prognoze smēķēšanas atmešanai, dzimuma un vecuma grupās (%).

Table 75.A. Willingness to give up smoking by sex and age (%).

		Vīrieši/ Males					Kopā/ Total	Sievietes/ Females					Kopā/ Total		
		Vecuma grupa/ Age group						Kopā/ Total	Vecuma grupa/ Age group					Kopā/ Total	
		15-24	25-34	35-44	45-54	55-64			15-24	25-34	35-44	45-54			55-64
<i>Kad Jūs esat nolēmis (-usi) atmest smēķēšanu?/ When will you give up smoking?</i>	<i>tuvāko 12 mēnešu laikā/ within next 12 months</i>	13,5	18,7	20,4	13,9	20,1	17,5	37,9	25,5	30,5	19,0	14,4	25,9	20,0	
	<i>kaut kad vēlāk - pēc 12 mēnešiem/ sometime after 12 months</i>	19,0	29,6	22,1	23,3	19,3	23,5	30,0	27,2	20,2	31,7	37,8	28,3	24,9	
	<i>neesmu nolēmis/ haven't decide</i>	67,5	51,7	57,5	62,8	60,6	59,0	32,1	47,3	49,2	49,3	47,8	45,8	55,1	
<i>Kopā/ Total</i>	(%)	100,0	100,0	100,0	100,0	100,0	100,0	100,0	100,0	100,0	100,0	100,0	100,0	100,0	
	(N)	111	203	172	164	119	769	50	74	85	63	48	320	1089	

Tabula 75.B. Ikdienas smēķētāju īpatsvars, kuri ir nolēmuši atmest smēķēšanu tuvākā gada laikā, demogrāfiskajās grupās (%).

Table 75.B. Proportion of respondents willing to give up smoking during next year by demographic group (%).

		Vīrieši/ Males					Kopā/ Total	Sievietes/ Females					Kopā/ Total		
		Vecuma grupa/ Age group						Kopā/ Total	Vecuma grupa/ Age group					Kopā/ Total	
		15-24	25-34	35-44	45-54	55-64			15-24	25-34	35-44	45-54			55-64
<i>ĢIMENES STĀVOKLIS/ MARITAL STATUS</i>	<i>precējušies/ married</i>		21	24	10	20	18	49	23	37	5	18	24	19	
	<i>civillaulībā/ cohabiting</i>	12	15	27	16	16	18	33	26	19		20	20	18	
	<i>neprecējušies/ single</i>	14	20	14	49		17	37	30	16	49		32	21	
	<i>šķīrušies/ separated or divorced</i>		20	10	15	25	17	100	25	41	42	25	37	24	
	<i>atraitni/ widowed</i>					25	18				23		8	11	
<i>IZGLĪTĪBAS ILGUMS/ LENGHT OF EDUCATION</i>	<i>0-9 gadi/ years</i>	15	4	18	23	20	15	37	20	8	34		22	17	
	<i>10-12 gadi/ years</i>	15	17	20	11	14	15	42	22	34	21	10	25	18	
	<i>13 un vairāk/ 13 or more</i>	11	25	22	19	31	22	35	33	34	13	21	28	24	
<i>IZGLĪTĪBAS LĪMENIS/ LEVEL OF EDUCATION</i>	<i>pamatizglītība/ primary</i>	20	12	16	13	18	16	42	30	7	17		26	19	
	<i>vispārējā vidējā/ secondary</i>	9	16	20	8	11	13	37	12	38	18		21	16	
	<i>vidējā speciālā/ vocational</i>	7	20	20	16	17	17	28	37	32	25	19	28	20	
	<i>augstākā vai nepabeigta augstākā/ university</i>	10	35	31	25	45	31	37	22	37	8	30	28	30	
<i>DZĪVESVIETA/ PLACE OF RESIDENCE</i>	<i>Rīga/ Riga</i>	19	30	30	27	48	30	36	36	45	30	37	37	33	
	<i>pilsētas/ city</i>	8	16	14	6	15	12	66	12	15	9		18	14	
	<i>mazās pilsētas/ town</i>	17	18	20	16		16	21	10	23	22		16	16	
	<i>lauku teritorijas/ rural area</i>	9	12	18	8	14	12	28	23	23	6	8	19	14	
<i>TAUTĪBA/ NATIONALITY</i>	<i>latviešu/ Latvian</i>	13	17	17	13	17	16	40	31	30	21	20	29	20	
	<i>krievu/ Russian</i>	13	22	20	11	25	18	36	19	32	15	5	20	19	
	<i>cita/ other</i>	25	11	40	27	18	25	33	22	31	25	33	28	26	
<i>GADS/ YEAR</i>	<i>2010</i>	34	33	30	21	16	27	34	36	28	26	18	29	28	
	<i>2012</i>	28	29	21	23	18	24	35	39	24	22	22	28	25	
	<i>2014</i>	13	19	20	14	20	18	38	26	31	19	14	26	20	

Tabula 76.A. Ikdienas smēķētāji, kuriem pēdējā gada laikā kāds ir ieteicis atstāt smēķēšanu, dzimuma un vecuma grupās (%)

Table 76.A. Advice to give up smoking to daily smokers during the last year by sex and age (%).

	<i>Vīrieši/ Males</i>					<i>Kopā/ Total</i>	<i>Sievietes/ Females</i>					<i>Kopā/ Total</i>	
	<i>Vecuma grupa/ Age group</i>						<i>Vecuma grupa/ Age group</i>						
	<i>15-24</i>	<i>25-34</i>	<i>35-44</i>	<i>45-54</i>	<i>55-64</i>		<i>15-24</i>	<i>25-34</i>	<i>35-44</i>	<i>45-54</i>	<i>55-64</i>		
<i>ārsts/ doctor</i>	8,9	11,3	19,7	22,6	28,5	<b>17,8</b>	17,9	13,5	29,6	22,2	29,1	<b>22,4</b>	<b>19,2</b>
<i>no tiem/ from them:</i>													
<i>ģimenes ārsts/ family doctor</i>	7,1	9,4	18,5	19,5	25,9	<b>15,8</b>	14,0	12,2	28,3	20,6	27,0	<b>20,6</b>	<b>17,2</b>
<i>ārsts-speciālists/ specialised doctor</i>	4,4	4,4	7,6	10,3	17,6	<b>8,4</b>	7,8	2,7	13,1	9,6	14,5	<b>9,3</b>	<b>8,7</b>
<i>ārsta palīgs/ physician assistant</i>		1,0	0,6	0,6	0,8	<b>0,6</b>		1,3	2,4	1,6	8,4	<b>2,5</b>	<b>1,2</b>
<i>medmāsa/ nurse</i>		0,5	1,7	1,2	0,8	<b>0,9</b>	2,0		2,4	1,6	6,3	<b>2,2</b>	<b>1,3</b>
<i>zobārsts/ dentist</i>		1,5	2,3	1,2	1,7	<b>1,4</b>	2,0	1,3	1,2	1,6	4,1	<b>1,9</b>	<b>1,6</b>
<i>zobu higiēnists/ dental hygienist</i>	0,9	1,5	0,6		0,8	<b>0,8</b>	4,0	1,4	1,2	1,6	4,1	<b>2,2</b>	<b>1,2</b>
<i>citi veselības darbinieki/ other health personnel</i>	0,9	1,0	1,7	3,1	2,5	<b>1,8</b>		1,3	3,5	4,8	6,2	<b>3,1</b>	<b>2,2</b>
<i>ģimenes locekļi/ family members</i>	50,5	43,0	45,4	40,2	47,1	<b>44,7</b>	48,0	47,3	49,5	55,5	26,9	<b>46,5</b>	<b>45,2</b>
<i>citi cilvēki/ other people</i>	33,4	22,1	29,6	20,8	24,4	<b>25,5</b>	44,0	28,4	33,0	31,7	31,2	<b>33,2</b>	<b>27,8</b>
<i>neviens nav ieteicis/ nobody has suggested</i>	37,9	49,2	39,5	40,8	36,2	<b>41,6</b>	32,1	39,2	32,7	34,9	44,0	<b>36,2</b>	<b>40,0</b>
<i>Respondentu skaits/ Number of respondents (N)</i>	<b>111</b>	<b>203</b>	<b>172</b>	<b>164</b>	<b>119</b>	<b>769</b>	<b>50</b>	<b>74</b>	<b>85</b>	<b>63</b>	<b>48</b>	<b>320</b>	<b>1089</b>

Tabula 76.B. Ikdienas smēķētāju īpatsvars, kuriem ārsti pēdējā gada laikā ir ieteicis atstāt smēķēšanu, demogrāfiskajās grupās (%).

Table 76.B. Proportion of daily smokers advised to stop smoking by a doctor by demographic group (%).

		Vīrieši/ Males					Kopā/ Total	Sievietes/ Females					Kopā/ Total	
		Vecuma grupa/ Age group						Vecuma grupa/ Age group						
		15-24	25-34	35-44	45-54	55-64		15-24	25-34	35-44	45-54	55-64		
<b>ĢIMENES STĀVOKLIS/ MARITAL STATUS</b>	<i>precējušies/ married</i>	25	16	18	22	25	20	100	16	32	19	19	24	21
	<i>civillaulībā/ cohabiting</i>	12	9	24	25	33	18		10	23	8		13	17
	<i>neprecējušies/ single</i>	8	10	17	50	24	12	18	15	16	51	51	19	14
	<i>šķīrušies/ separated or divorced</i>		10	21	12	25	17			41	27	41	30	22
	<i>atraitņi/ widowed</i>				67	63	64		100		33	38	37	46
<b>IZGLĪTĪBAS ILGUMS/ LENGHT OF EDUCATION</b>	<i>0-9 gadi/ years</i>	7	4	21	30	30	17	12	13	25	67	51	22	18
	<i>10-12 gadi/ years</i>	8	10	12	23	25	16	18	13	34	18	15	20	17
	<i>13 un vairāk/ 13 or more</i>	11	16	31	17	34	21	24	15	27	23	37	25	23
<b>IZGLĪTĪBAS LĪMENIS/ LEVEL OF EDUCATION</b>	<i>pamatizglītība/ primary</i>	10	12	18	22	30	16	12	15	27	33	40	20	17
	<i>vispārējā vidējā/ secondary</i>	9	5	15	10	25	12	18	6	38	12	7	18	13
	<i>vidējā speciālā/ vocational</i>	7	10	19	33	26	20	28	21	27	28	31	27	22
	<i>augstākā vai nepabeigta augstākā/ university</i>	10	27	36	12	39	27	25	11	26	17	46	24	26
<b>DZĪVESVIETA/ PLACE OF RESIDENCE</b>	<i>Rīga/ Riga</i>	13	20	30	23	41	24	18	13	30	37	38	26	25
	<i>pilsētas/ city</i>	7	9	22	22	26	18	44	12	54	17	15	29	21
	<i>mazās pilsētas/ town</i>	9	3	23	24	25	15		10	17	11	43	17	16
	<i>lauku teritorijas/ rural area</i>	7	9	10	22	24	14	7	15	23	6	25	16	15
<b>TAUTĪBA/ NATIONALITY</b>	<i>latviešu/ Latvian</i>	10	10	18	26	32	18	17	15	21	17	28	19	18
	<i>krievu/ Russian</i>	6	15	22	14	23	16	21	8	36	27	25	23	18
	<i>cīta/ other</i>			20	39	29	24	17	22	44	25	67	33	28
<b>GADS/ YEAR</b>	<i>2010</i>	10	9	7	27	28	16	17	14	20	28	27	21	17
	<i>2012</i>	10	9	14	23	35	18	20	14	17	29	17	19	18
	<i>2014</i>	9	11	20	23	28	18	18	14	30	22	29	22	19

Tabula 77. Galvenais smēķēšanas atmešanas iemesls pēdējā gada (12 mēnešu) laikā, dzimuma un vecuma grupās (%).

Table 77. The main reason for giving up smoking during the last year (12 months) by sex and age (%).

		<i>Vīrieši/ Males</i>					<i>Kopā/ Total</i>	<i>Sievietes/ Females</i>					<i>Kopā/ Total</i>	
		<i>Vecuma grupa/ Age group</i>						<i>Vecuma grupa/ Age group</i>						
		<i>15-24</i>	<i>25-34</i>	<i>35-44</i>	<i>45-54</i>	<i>55-64</i>		<i>15-24</i>	<i>25-34</i>	<i>35-44</i>	<i>45-54</i>	<i>55-64</i>		
<i>Kāda iemesla dēļ Jūs esat atmetis (-usi) vai mēģinājis (-usi) atnest smēķēšanu pēdējā gada laikā?/ What is your primary reason to give up smoking during the last year?</i>	<i>slimības ārstēšana/ treatment of disease</i>	14,5	11,6	20,1	22,4	40,7	<b>19,9</b>	5,7	13,3	17,2	8,4	37,2	<b>14,2</b>	<b>17,7</b>
	<i>lai izvairītos no slimības/ to avoid serious disease</i>	17,3	32,1	15,0	35,2	18,9	<b>25,1</b>	25,0	26,9	31,4	20,7	25,4	<b>26,3</b>	<b>25,6</b>
	<i>grūtniecība/ pregnancy</i>			2,5			<b>0,5</b>	11,2	6,7	2,9		6,1	<b>5,8</b>	<b>2,6</b>
	<i>ekonomiskie iemesli/ financial reasons</i>	17,0	21,6	37,3	24,9	15,6	<b>23,4</b>	5,6	13,3	22,9	25,1	6,4	<b>14,8</b>	<b>20,0</b>
	<i>lai rādītu piemēru bērniem/ to show an example to children</i>		4,4	9,9		6,3	<b>4,2</b>	2,8	3,3	8,6	4,2		<b>4,2</b>	<b>4,2</b>
	<i>netīrības dēļ, ko rada smēķēšana/ due to dirtiness caused by smoking</i>		4,3				<b>1,4</b>	2,8	6,6	2,7	12,4		<b>4,9</b>	<b>2,8</b>
	<i>citu cilvēku ietekmes vai spiediena rezultātā/ result of influence or pressure of other people</i>	11,4	8,6		2,4	3,1	<b>5,6</b>	13,9			4,2		<b>4,3</b>	<b>5,1</b>
	<i>aizliegumu dēļ smēķēt sabiedriskās vietās/ result of to smoking restrictions in public places</i>				2,5		<b>0,5</b>			2,8			<b>0,7</b>	<b>0,5</b>
	<i>cits iemesls/ other reason</i>	11,3	4,4	5,0	2,5		<b>4,6</b>	11,1	6,6		8,4		<b>5,7</b>	<b>5,1</b>
	<i>neesmu atmetis (-usi) smēķēšanu/ I haven't quit smoking</i>	28,4	13,0	10,1	10,1	15,4	<b>14,8</b>	22,0	23,3	11,5	16,6	24,9	<b>19,1</b>	<b>16,6</b>
<i>Kopā/ Total</i>	<i>(%)</i>	<b>100,0</b>	<b>100,0</b>	<b>100,0</b>	<b>100,0</b>	<b>100,0</b>	<b>100,0</b>	<b>100,0</b>	<b>100,0</b>	<b>100,0</b>	<b>100,0</b>	<b>100,0</b>	<b>100,0</b>	<b>100,0</b>
	<i>(N)</i>	<b>36</b>	<b>69</b>	<b>40</b>	<b>40</b>	<b>32</b>	<b>217</b>	<b>37</b>	<b>30</b>	<b>35</b>	<b>24</b>	<b>16</b>	<b>142</b>	<b>359</b>

Tabula 78. Respondenti, kuri pēdējā gada laikā smēķējuši ūdenspīpi, dzimuma un vecuma grupās (%).

Table 78. Respondents who smoked water pipe in the last year by sex and age (%).

		Vīrieši/ Males					Kopā/ Total	Sievietes/ Females					Kopā/ Total		
		Vecuma grupa/ Age group						Kopā/ Total	Vecuma grupa/ Age group					Kopā/ Total	
		15-24	25-34	35-44	45-54	55-64			15-24	25-34	35-44	45-54			55-64
<i>Vai Jūs pēdējā gada laikā esat smēķējis (-usi) ūdenspīpi?/ Have you smoked a water pipe during the last year?</i>	<i>ne reizi neesmu smēķējis (-usi)/ no, I have not smoked once</i>	64,5	65,3	76,9	90,0	91,2	<b>76,7</b>	67,6	76,6	83,3	93,7	97,2	<b>84,8</b>	<b>80,8</b>	
	<i>jā, vienu reizi/ yes – once</i>	14,7	18,3	12,6	7,4	6,3	<b>12,3</b>	18,2	13,4	12,5	5,1	2,8	<b>9,9</b>	<b>11,1</b>	
	<i>jā, 2 – 50 reizes/ yes – 2 to 50 times</i>	20,1	16,1	10,5	2,7	2,5	<b>10,8</b>	14,2	9,3	4,2	1,1		<b>5,2</b>	<b>8,0</b>	
	<i>jā, vairāk kā 50 reizes/ yes – more than 50 times</i>	0,7	0,3				<b>0,2</b>	0,6					<b>0,1</b>	<b>0,2</b>	
<b>Kopā/ Total</b>	(%)	<b>100,0</b>	<b>100,0</b>	<b>100,0</b>	<b>100,0</b>	<b>100,0</b>	<b>100,0</b>	<b>100,0</b>	<b>100,0</b>	<b>100,0</b>	<b>100,0</b>	<b>100,0</b>	<b>100,0</b>	<b>100,0</b>	
	(N)	<b>264</b>	<b>365</b>	<b>317</b>	<b>299</b>	<b>240</b>	<b>1485</b>	<b>231</b>	<b>313</b>	<b>311</b>	<b>351</b>	<b>319</b>	<b>1525</b>	<b>3010</b>	

Tabula 79. Respondenti, kuri pēdējā gada laikā lietojuši elektroniskās cigaretes, dzimuma un vecuma grupās (%).

Table 79. Respondents who used electronic cigarettes in the last year by sex and age (%).

		Vīrieši/ Males					Kopā/ Total	Sievietes/ Females					Kopā/ Total		
		Vecuma grupa/ Age group						Kopā/ Total	Vecuma grupa/ Age group					Kopā/ Total	
		15-24	25-34	35-44	45-54	55-64			15-24	25-34	35-44	45-54			55-64
<i>Vai Jūs esat lietojis (-usi) elektroniskās cigaretes?/ Have you used electronic cigarettes?</i>	<i>nekad neesmu lietojis (-usi)/ no, I have not used them</i>	77,0	77,8	82,9	89,3	90,4	<b>83,0</b>	79,6	87,5	87,8	96,3	97,5	<b>90,4</b>	<b>86,8</b>	
	<i>jā, vienu reizi/ yes – once</i>	10,5	12,0	9,5	7,4	7,2	<b>9,5</b>	13,5	6,4	7,7	2,0	1,9	<b>5,8</b>	<b>7,6</b>	
	<i>jā, 2 – 50 reizes/ yes – 2 to 50 times</i>	12,5	9,9	7,0	3,4	2,1	<b>7,2</b>	6,9	5,8	4,2	1,7	0,3	<b>3,6</b>	<b>5,3</b>	
	<i>jā, vairāk kā 50 reizes/ yes – more than 50 times</i>		0,3	0,6		0,4	<b>0,3</b>	0,3	0,3		0,3		<b>0,2</b>	<b>0,2</b>	
<b>Kopā/ Total</b>	(%)	<b>100,0</b>	<b>100,0</b>	<b>100,0</b>	<b>100,0</b>	<b>100,0</b>	<b>100,0</b>	<b>100,0</b>	<b>100,0</b>	<b>100,0</b>	<b>100,0</b>	<b>100,0</b>	<b>100,0</b>	<b>100,0</b>	
	(N)	<b>264</b>	<b>365</b>	<b>317</b>	<b>299</b>	<b>240</b>	<b>1485</b>	<b>231</b>	<b>313</b>	<b>311</b>	<b>351</b>	<b>319</b>	<b>1525</b>	<b>3010</b>	

Tabula 80. Zelējamās vai šņaucamās tabakas lietošana, dzimuma un vecuma grupās (%).

Table 80. Using chewing tobacco or snuff by sex and age (%).

		Vīrieši/ Males					Kopā/ Total	Sievietes/ Females					Kopā/ Total		
		Vecuma grupa/ Age group						Kopā/ Total	Vecuma grupa/ Age group					Kopā/ Total	
		15-24	25-34	35-44	45-54	55-64			15-24	25-34	35-44	45-54			55-64
<i>Vai Jūs esat lietojis (-usi) zelējamo un/ vai šņaucamo tabaku?/ Have you used chewing tobacco and/or snuff?</i>	<i>nekad neesmu lietojis (-usi)/ no, I have never used them</i>	86,4	90,4	91,2	95,3	96,3	<b>91,8</b>	93,5	95,8	98,4	98,3	100,0	<b>97,4</b>	<b>94,6</b>	
	<i>jā, vienu reizi/ yes – once</i>	7,2	6,9	6,9	2,7	3,7	<b>5,6</b>	5,6	3,5	1,0	1,1		<b>2,1</b>	<b>3,8</b>	
	<i>jā, 2 – 50 reizes/ yes – 2 to 50 times</i>	6,4	2,7	1,6	2,0		<b>2,6</b>	0,8	0,6	0,7	0,6		<b>0,5</b>	<b>1,5</b>	
	<i>jā, vairāk kā 50 reizes/ yes – more than 50 times</i>			0,3			<b>0,1</b>							<b>0,0</b>	
<b>Kopā/ Total</b>	(%)	<b>100,0</b>	<b>100,0</b>	<b>100,0</b>	<b>100,0</b>	<b>100,0</b>	<b>100,0</b>	<b>100,0</b>	<b>100,0</b>	<b>100,0</b>	<b>100,0</b>	<b>100,0</b>	<b>100,0</b>	<b>100,0</b>	
	(N)	<b>264</b>	<b>365</b>	<b>317</b>	<b>299</b>	<b>240</b>	<b>1485</b>	<b>231</b>	<b>313</b>	<b>311</b>	<b>351</b>	<b>319</b>	<b>1525</b>	<b>3010</b>	



Tabula 81. Apreibinošo smēķējamo maisījumu lietošana, dzimuma un vecuma grupās (%).

Table 81. Using intoxicating smoking mixes by sex and age (%).

		<i>Vīrieši/ Males</i>					<i>Kopā/ Total</i>	<i>Sievietes/ Females</i>					<i>Kopā/ Total</i>		
		<i>Vecuma grupa/ Age group</i>						<i>Kopā/ Total</i>	<i>Vecuma grupa/ Age group</i>					<i>Kopā/ Total</i>	
		<i>15-24</i>	<i>25-34</i>	<i>35-44</i>	<i>45-54</i>	<i>55-64</i>			<i>15-24</i>	<i>25-34</i>	<i>35-44</i>	<i>45-54</i>			<i>55-64</i>
<i>Vai Jūs pats (pati) kādreiz esat lietojis (-usi) apreibinošos smēķējamus maisījumus (piem., tā sauktos Spice grupas maisījumus vai Alarama)?/ Have you ever used intoxicating smoking mixes (like Spice mixes or Alarama)?</i>	<i>nekad neesmu lietojis (-usi)/ no, I have never used them</i>	82,9	87,6	94,0	97,0	98,7	<b>91,8</b>	91,3	93,6	94,5	99,7	100,0	<b>96,1</b>	<b>94,0</b>	
	<i>jā, vienu reizi/ yes – once</i>	8,0	8,5	5,4	2,7	0,8	<b>5,4</b>	6,5	4,9	3,5	0,3		<b>2,8</b>	<b>4,1</b>	
	<i>jā, 2 – 50 reizes/ yes – 2 to 50 times</i>	8,0	3,8	0,6			<b>2,5</b>	2,2	1,6	2,0			<b>1,1</b>	<b>1,8</b>	
	<i>jā, vairāk kā 50 reizes/ yes – more than 50 times</i>	1,1			0,3	0,4	<b>0,3</b>							<b>0,2</b>	
<i>Kopā/ Total</i>	<i>(%)</i>	<b>100,0</b>	<b>100,0</b>	<b>100,0</b>	<b>100,0</b>	<b>100,0</b>	<b>100,0</b>	<b>100,0</b>	<b>100,0</b>	<b>100,0</b>	<b>100,0</b>	<b>100,0</b>	<b>100,0</b>	<b>100,0</b>	
	<i>(N)</i>	<b>264</b>	<b>365</b>	<b>317</b>	<b>299</b>	<b>240</b>	<b>1485</b>	<b>231</b>	<b>313</b>	<b>311</b>	<b>351</b>	<b>319</b>	<b>1525</b>	<b>3010</b>	

Tabula 82.A. Brokastošana, dzimuma un vecuma grupās (%).

Table 82.A. Eating breakfast by sex and age (%).

		<i>Vīrieši/ Males</i>					<i>Kopā/ Total</i>	<i>Sievietes/ Females</i>					<i>Kopā/ Total</i>	
		<i>Vecuma grupa/ Age group</i>						<i>Vecuma grupa/ Age group</i>						
		<i>15-24</i>	<i>25-34</i>	<i>35-44</i>	<i>45-54</i>	<i>55-64</i>		<i>15-24</i>	<i>25-34</i>	<i>35-44</i>	<i>45-54</i>	<i>55-64</i>		
<i>Vai Jūs parasti ēdat brokastis?/ Do you usually eat breakfast?</i>	<i>jā/ yes</i>	75,7	73,5	72,5	77,0	87,5	<b>76,7</b>	77,6	76,5	77,8	80,7	89,3	<b>80,6</b>	<b>78,7</b>
	<i>nē/ no</i>	24,3	26,5	27,5	23,0	12,5	<b>23,3</b>	22,4	23,5	22,2	19,3	10,7	<b>19,4</b>	<b>21,3</b>
<i>Kopā/ Total</i>	<i>(%)</i>	<b>100,0</b>	<b>100,0</b>	<b>100,0</b>	<b>100,0</b>	<b>100,0</b>	<b>100,0</b>	<b>100,0</b>	<b>100,0</b>	<b>100,0</b>	<b>100,0</b>	<b>100,0</b>	<b>100,0</b>	<b>100,0</b>
	<i>(N)</i>	<b>264</b>	<b>365</b>	<b>317</b>	<b>299</b>	<b>240</b>	<b>1485</b>	<b>231</b>	<b>313</b>	<b>311</b>	<b>351</b>	<b>319</b>	<b>1525</b>	<b>3010</b>

Tabula 82.B. Respondentu īpatsvars, kuri ēd brokastis, demogrāfiskajās grupās (%).

Table 82.B. Proportion of respondents who eat breakfast by demographic group (%).

		<i>Vīrieši/ Males</i>					<i>Kopā/ Total</i>	<i>Sievietes/ Females</i>					<i>Kopā/ Total</i>		
		<i>Vecuma grupa/ Age group</i>						<i>Vecuma grupa/ Age group</i>							
		<i>15-24</i>	<i>25-34</i>	<i>35-44</i>	<i>45-54</i>	<i>55-64</i>		<i>15-24</i>	<i>25-34</i>	<i>35-44</i>	<i>45-54</i>	<i>55-64</i>			
<i>ĢIMENES STĀVOKLIS/ MARITAL STATUS</i>	<i>precējušies/ married</i>		43	72	80	81	87	<b>80</b>	83	79	80	83	92	<b>83</b>	<b>82</b>
	<i>civillaulībā/ cohabiting</i>		66	70	64	80	90	<b>72</b>	70	76	71	76	81	<b>74</b>	<b>73</b>
	<i>neprecējušies/ single</i>		78	76	68	77	100	<b>76</b>	78	73	88	88	83	<b>79</b>	<b>77</b>
	<i>šķīrušies/ separated or divorced</i>			94	64	59	82	<b>71</b>	100	73	74	77	89	<b>80</b>	<b>76</b>
	<i>atraitņi/ widowed</i>					100	94	<b>95</b>			49	76	89	<b>84</b>	<b>86</b>
<i>IZGLĪTĪBAS ILGUMS/ LENGHT OF EDUCATION</i>	<i>0-9 gadi/ years</i>		71	46	58	72	91	<b>67</b>	83	54	64	60	92	<b>73</b>	<b>70</b>
	<i>10-12 gadi/ years</i>		73	74	73	74	85	<b>75</b>	73	74	70	76	89	<b>77</b>	<b>76</b>
	<i>13 un vairāk/ 13 or more</i>		83	78	77	84	90	<b>81</b>	79	81	84	87	90	<b>85</b>	<b>83</b>
<i>IZGLĪTĪBAS LĪMENIS/ LEVEL OF EDUCATION</i>	<i>pamatizglītība/ primary</i>		74	54	56	72	89	<b>69</b>	81	55	66	52	89	<b>72</b>	<b>70</b>
	<i>vispārējā vidējā/ secondary</i>		75	79	76	77	83	<b>78</b>	71	74	68	75	88	<b>76</b>	<b>77</b>
	<i>vidējā speciālā/ vocational</i>		81	76	73	76	89	<b>78</b>	72	82	78	81	89	<b>82</b>	<b>80</b>
	<i>augstākā vai nepabeigta augstākā/ university</i>		77	78	79	83	89	<b>81</b>	83	82	85	88	91	<b>86</b>	<b>84</b>
<i>DZĪVESVIETA/ PLACE OF RESIDENCE</i>	<i>Rīga/ Riga</i>		80	81	75	83	91	<b>82</b>	77	83	75	81	92	<b>82</b>	<b>82</b>
	<i>pilsētas/ city</i>		74	72	75	74	86	<b>76</b>	89	70	80	80	85	<b>81</b>	<b>78</b>
	<i>mazās pilsētas/ town</i>		71	68	72	66	89	<b>72</b>	61	68	86	78	89	<b>77</b>	<b>75</b>
	<i>lauku teritorijas/ rural area</i>		75	70	68	79	85	<b>75</b>	79	77	74	83	89	<b>80</b>	<b>78</b>
<i>TAUTĪBA/ NATIONALITY</i>	<i>latviešu/ Latvian</i>		78	69	74	75	87	<b>76</b>	76	73	79	79	90	<b>79</b>	<b>77</b>
	<i>krievu/ Russian</i>		76	81	73	76	88	<b>78</b>	80	83	79	83	91	<b>84</b>	<b>81</b>
	<i>cīta/ other</i>		40	76	64	88	88	<b>76</b>	87	78	68	84	83	<b>80</b>	<b>78</b>
<i>GADS/ YEAR</i>	<i>2010</i>		<b>84</b>	<b>74</b>	<b>76</b>	<b>83</b>	<b>87</b>	<b>80</b>	<b>76</b>	<b>78</b>	<b>77</b>	<b>80</b>	<b>91</b>	<b>80</b>	<b>80</b>
	<i>2012</i>		<b>81</b>	<b>78</b>	<b>78</b>	<b>87</b>	<b>89</b>	<b>82</b>	<b>83</b>	<b>83</b>	<b>87</b>	<b>86</b>	<b>94</b>	<b>87</b>	<b>85</b>
	<i>2014</i>		<b>76</b>	<b>74</b>	<b>72</b>	<b>77</b>	<b>88</b>	<b>77</b>	<b>78</b>	<b>76</b>	<b>78</b>	<b>81</b>	<b>89</b>	<b>81</b>	<b>79</b>

Tabula 83.A. Dažāda tipa taukvielu izmantošana ēdienu pagatavošanai, dzimuma un vecuma grupās (%).

Table 83.A. Type of fat mostly used for cooking by sex and age (%).

		Vīrieši/ Males					Kopā/ Total	Sievietes/ Females					Kopā/ Total		
		Vecuma grupa/ Age group						Kopā/ Total	Vecuma grupa/ Age group					Kopā/ Total	
		15-24	25-34	35-44	45-54	55-64			15-24	25-34	35-44	45-54			55-64
<i>Kādas taukvielas Jūs parasti izvēlaties ēdiena gatavošanai?/ What kind of fat do you mostly use for food preparation?</i>	<i>augu eļļu/ vegetable oil</i>	78,8	83,9	83,9	82,6	87,1	<b>83,2</b>	87,4	88,8	88,4	90,3	89,6	<b>89,0</b>	<b>86,2</b>	
	<i>margarīnu/ margarine</i>	5,7	3,0	3,5	3,7	2,5	<b>3,6</b>	2,6	1,9	4,1	3,4	1,9	<b>2,8</b>	<b>3,2</b>	
	<i>sviestu/ butter</i>	4,5	4,7	4,1	6,4	2,9	<b>4,6</b>	2,6	4,5	4,5	2,8	4,4	<b>3,8</b>	<b>4,2</b>	
	<i>sviesta izstrādājumus/ butter and oil mixture</i>		0,3	0,6	0,7	0,4	<b>0,4</b>		1,6	0,3	0,3	0,6	<b>0,6</b>	<b>0,5</b>	
	<i>dzīvnieku taukus/ animal fat</i>	1,5	2,5	1,9	1,7	2,5	<b>2,0</b>	1,3	0,6	1,6	0,9	1,3	<b>1,1</b>	<b>1,6</b>	
	<i>neizmantoju taukvielas/ I don't use fat</i>	1,5	1,1	2,5	2,7	1,7	<b>1,9</b>	2,2	1,6	1,0	2,3	2,2	<b>1,8</b>	<b>1,9</b>	
	<i>nezinu/ I don't know</i>	7,9	4,6	3,5	2,4	2,9	<b>4,3</b>	3,9	1,0				<b>0,8</b>	<b>2,5</b>	
<i>Kopā/ Total</i>	(%)	<b>100,0</b>	<b>100,0</b>	<b>100,0</b>	<b>100,0</b>	<b>100,0</b>	<b>100,0</b>	<b>100,0</b>	<b>100,0</b>	<b>100,0</b>	<b>100,0</b>	<b>100,0</b>	<b>100,0</b>	<b>100,0</b>	
	(N)	<b>264</b>	<b>365</b>	<b>317</b>	<b>299</b>	<b>240</b>	<b>1485</b>	<b>231</b>	<b>313</b>	<b>311</b>	<b>351</b>	<b>319</b>	<b>1525</b>	<b>3010</b>	

Tabula 83.B. Respondentu īpatsvars, kuri ēdiena pagatavošanai lieto augu eļļas, demogrāfiskajās grupās (%).

Table 83.B. Proportion of respondents using mostly vegetable oil for cooking by demographic group (%).

		Vīrieši/ Males					Kopā/ Total	Sievietes/ Females					Kopā/ Total		
		Vecuma grupa/ Age group						Kopā/ Total	Vecuma grupa/ Age group					Kopā/ Total	
		15-24	25-34	35-44	45-54	55-64			15-24	25-34	35-44	45-54			55-64
<i>ĢIMENES STĀVOKLIS/ MARITAL STATUS</i>	<i>precējušies/ married</i>	100	83	85	85	89	<b>86</b>	87	88	91	91	91	<b>90</b>	<b>88</b>	
	<i>civillaulībā/ cohabiting</i>	92	90	89	88	77	<b>88</b>	97	94	81	93	86	<b>90</b>	<b>89</b>	
	<i>neprecējušies/ single</i>	77	80	77	73	100	<b>78</b>	86	87	82	84	100	<b>86</b>	<b>81</b>	
	<i>šķīrušies/ separated or divorced</i>	100	76	81	73	89	<b>80</b>	100	77	92	88	91	<b>89</b>	<b>86</b>	
	<i>atraitņi/ widowed</i>				100	83	<b>86</b>		100	100	92	85	<b>88</b>	<b>87</b>	
<i>IZGLĪTĪBAS ILGUMS/ LENGHT OF EDUCATION</i>	<i>0-9 gadi/ years</i>	74	89	87	90	75	<b>81</b>	87	90	96	93	96	<b>91</b>	<b>86</b>	
	<i>10-12 gadi/ years</i>	78	82	83	86	90	<b>84</b>	86	89	87	92	87	<b>89</b>	<b>86</b>	
	<i>13 un vairāk/ 13 or more</i>	84	85	84	73	87	<b>83</b>	89	89	88	88	91	<b>89</b>	<b>86</b>	
<i>IZGLĪTĪBAS LĪMENIS/ LEVEL OF EDUCATION</i>	<i>pamatizglītība/ primary</i>	75	85	84	91	80	<b>81</b>	88	87	94	89	93	<b>89</b>	<b>84</b>	
	<i>vispārējā vidējā/ secondary</i>	80	83	80	85	91	<b>84</b>	85	92	88	96	86	<b>89</b>	<b>86</b>	
	<i>vidējā speciālā/ vocational</i>	85	84	85	80	89	<b>84</b>	76	91	89	89	92	<b>90</b>	<b>87</b>	
	<i>augstākā vai nepabeigta augstākā/ university</i>	80	85	85	79	86	<b>84</b>	96	87	87	89	88	<b>88</b>	<b>87</b>	
<i>DZĪVESVIETA/ PLACE OF RESIDENCE</i>	<i>Rīga/ Riga</i>	74	77	77	78	88	<b>78</b>	85	86	85	86	89	<b>86</b>	<b>83</b>	
	<i>pilsētas/ city</i>	70	82	87	76	93	<b>82</b>	82	87	90	93	83	<b>87</b>	<b>85</b>	
	<i>mazās pilsētas/ town</i>	82	91	87	96	86	<b>88</b>	88	93	97	92	93	<b>93</b>	<b>91</b>	
	<i>lauku teritorijas/ rural area</i>	85	89	87	84	84	<b>86</b>	92	91	86	92	93	<b>91</b>	<b>88</b>	
<i>TAUTĪBA/ NATIONALITY</i>	<i>latviešu/ Latvian</i>	79	83	87	84	87	<b>84</b>	91	90	89	91	92	<b>90</b>	<b>87</b>	
	<i>krievu/ Russian</i>	79	86	83	78	89	<b>83</b>	80	87	87	90	87	<b>87</b>	<b>85</b>	
	<i>cita/ other</i>	80	86	73	88	84	<b>82</b>	81	87	88	87	87	<b>86</b>	<b>84</b>	
<i>GADS/ YEAR</i>	<i>2010</i>	<b>87</b>	<b>88</b>	<b>91</b>	<b>89</b>	<b>85</b>	<b>88</b>	<b>89</b>	<b>90</b>	<b>96</b>	<b>94</b>	<b>94</b>	<b>93</b>	<b>91</b>	
	<i>2012</i>	<b>81</b>	<b>84</b>	<b>83</b>	<b>87</b>	<b>82</b>	<b>83</b>	<b>84</b>	<b>91</b>	<b>90</b>	<b>86</b>	<b>88</b>	<b>88</b>	<b>86</b>	
	<i>2014</i>	<b>79</b>	<b>84</b>	<b>84</b>	<b>83</b>	<b>87</b>	<b>83</b>	<b>87</b>	<b>89</b>	<b>88</b>	<b>90</b>	<b>90</b>	<b>89</b>	<b>86</b>	

Tabula 84.A. Dažāda tipa taukvielu izmantošana sviestmaižu pagatavošanai, dzimuma un vecuma grupās (%).

Table 84.A. Type of fat mostly put on sandwiches by sex and age (%).

		Vīrieši/ Males					Kopā/ Total	Sievietes/ Females					Kopā/ Total		
		Vecuma grupa/ Age group						Kopā/ Total	Vecuma grupa/ Age group					Kopā/ Total	
		15-24	25-34	35-44	45-54	55-64			15-24	25-34	35-44	45-54			55-64
<b>Kādas taukvielas Jūs parasti izmantojat sviestmaižu gatavošanai?/ What kind of fat do you mostly put on bread?</b>	<i>nekādas/ none</i>	14,8	18,0	20,5	21,0	25,8	<b>19,8</b>	25,6	23,3	24,4	27,1	31,9	<b>26,6</b>	<b>23,2</b>	
	<i>margarīnu ar 40-60% tauku saturu/ margarine with 40-60% fat content</i>	29,6	32,9	29,0	31,5	28,8	<b>30,5</b>	29,9	25,6	29,6	24,7	18,5	<b>25,4</b>	<b>27,9</b>	
	<i>margarīnu ar 80% tauku saturu/ margarine with 80% fat content</i>	9,8	10,7	9,4	6,7	7,1	<b>8,9</b>	9,0	10,2	5,8	6,8	8,1	<b>8,0</b>	<b>8,4</b>	
	<i>sviestu/ butter</i>	45,0	37,2	39,5	38,2	35,4	<b>39,0</b>	32,0	38,6	38,9	39,0	40,2	<b>38,1</b>	<b>38,5</b>	
	<i>sviesta izstrādājumus/ butter and oil mixture</i>	0,8	1,1	1,3	1,3	2,5	<b>1,3</b>	3,5	1,9	1,3	2,3	1,2	<b>2,0</b>	<b>1,7</b>	
	<i>dzīvnieku taukus/ animal fat</i>			0,3	1,3	0,4	<b>0,4</b>		0,3				<b>0,1</b>	<b>0,2</b>	
<b>Kopā/ Total</b>	(%)	<b>100,0</b>	<b>100,0</b>	<b>100,0</b>	<b>100,0</b>	<b>100,0</b>	<b>100,0</b>	<b>100,0</b>	<b>100,0</b>	<b>100,0</b>	<b>100,0</b>	<b>100,0</b>	<b>100,0</b>	<b>100,0</b>	
	(N)	<b>264</b>	<b>365</b>	<b>317</b>	<b>299</b>	<b>240</b>	<b>1485</b>	<b>231</b>	<b>313</b>	<b>311</b>	<b>351</b>	<b>319</b>	<b>1525</b>	<b>3010</b>	

Tabula 84.B. Respondentu īpatsvars, kuri uz maizes nesmērē taukvielas, demogrāfiskajās grupās (%).

Table 84.B. Proportion of respondents putting no type of fat on bread by demographic group (%).

		Vīrieši/ Males					Kopā/ Total	Sievietes/ Females					Kopā/ Total		
		Vecuma grupa/ Age group						Kopā/ Total	Vecuma grupa/ Age group					Kopā/ Total	
		15-24	25-34	35-44	45-54	55-64			15-24	25-34	35-44	45-54			55-64
<b>ĢIMENES STĀVOKLIS/ MARITAL STATUS</b>	<i>precējušies/ married</i>	14	17	22	17	27	<b>21</b>	26	22	23	25	29	<b>25</b>	<b>23</b>	
	<i>civillaulībā/ cohabiting</i>	17	24	15	18	20	<b>20</b>	27	18	27	25	14	<b>22</b>	<b>21</b>	
	<i>neprecējušies/ single</i>	14	15	19	27		<b>16</b>	25	32	15	37	44	<b>28</b>	<b>21</b>	
	<i>šķīrušies/ separated or divorced</i>	100	12	24	35	20	<b>26</b>		23	28	30	39	<b>32</b>	<b>29</b>	
	<i>atraitni/ widowed</i>					52	<b>41</b>			50	24	31	<b>30</b>	<b>32</b>	
<b>IZGLĪTĪBAS ILGUMS/ LENGHT OF EDUCATION</b>	<i>0-9 gadi/ years</i>	14	17	18	24	19	<b>17</b>	19	3	8	20	24	<b>15</b>	<b>16</b>	
	<i>10-12 gadi/ years</i>	15	16	19	22	27	<b>20</b>	23	19	21	26	28	<b>24</b>	<b>22</b>	
	<i>13 un vairāk/ 13 or more</i>	16	20	23	18	27	<b>21</b>	33	29	29	29	37	<b>31</b>	<b>27</b>	
<b>IZGLĪTĪBAS LĪMENIS/ LEVEL OF EDUCATION</b>	<i>pamatizglītība/ primary</i>	13	14	20	28	20	<b>17</b>	20	9	19	27	22	<b>18</b>	<b>18</b>	
	<i>vispārējā vidējā/ secondary</i>	19	21	21	28	26	<b>23</b>	21	15	20	17	22	<b>19</b>	<b>21</b>	
	<i>vidējā speciālā/ vocational</i>	11	11	18	15	24	<b>16</b>	20	23	22	33	37	<b>30</b>	<b>22</b>	
	<i>augstākā vai nepabeigta augstākā/ university</i>	20	27	25	21	34	<b>26</b>	46	32	30	26	36	<b>32</b>	<b>30</b>	
<b>DZĪVESVIETA/ PLACE OF RESIDENCE</b>	<i>Rīga/ Riga</i>	13	22	23	25	35	<b>23</b>	26	27	28	33	40	<b>32</b>	<b>28</b>	
	<i>pilsētas/ city</i>	14	12	17	10	16	<b>14</b>	36	23	25	22	26	<b>26</b>	<b>20</b>	
	<i>mazās pilsētas/ town</i>	20	20	17	24	20	<b>20</b>	24	18	27	22	39	<b>25</b>	<b>23</b>	
	<i>lauku teritorijas/ rural area</i>	14	16	22	23	25	<b>20</b>	20	22	19	27	23	<b>22</b>	<b>21</b>	
<b>TAUTĪBA/ NATIONALITY</b>	<i>latviešu/ Latvian</i>	12	18	20	24	27	<b>19</b>	24	24	27	23	30	<b>25</b>	<b>23</b>	
	<i>krievu/ Russian</i>	21	18	23	17	23	<b>20</b>	32	18	18	36	33	<b>28</b>	<b>24</b>	
	<i>cita/ other</i>	20	19	15	21	28	<b>21</b>	19	35	32	24	37	<b>29</b>	<b>25</b>	
<b>GADS/ YEAR</b>	<i>2010</i>	<b>9</b>	<b>16</b>	<b>11</b>	<b>10</b>	<b>13</b>	<b>12</b>	<b>16</b>	<b>17</b>	<b>15</b>	<b>26</b>	<b>20</b>	<b>19</b>	<b>16</b>	
	<i>2012</i>	<b>14</b>	<b>19</b>	<b>15</b>	<b>14</b>	<b>15</b>	<b>16</b>	<b>12</b>	<b>15</b>	<b>13</b>	<b>16</b>	<b>23</b>	<b>16</b>	<b>16</b>	
	<i>2014</i>	<b>15</b>	<b>18</b>	<b>20</b>	<b>21</b>	<b>26</b>	<b>20</b>	<b>26</b>	<b>23</b>	<b>24</b>	<b>27</b>	<b>32</b>	<b>27</b>	<b>23</b>	

Tabula 85.A. Piena patēriņš, dzimuma un vecuma grupās (%).

Table 85.A. Milk consumption by sex and age (%).

		<i>Vīrieši/ Males</i>					<i>Kopā/ Total</i>	<i>Sievietes/ Females</i>					<i>Kopā/ Total</i>		
		<i>Vecuma grupa/ Age group</i>						<i>Kopā/ Total</i>	<i>Vecuma grupa/ Age group</i>					<i>Kopā/ Total</i>	
		<i>15-24</i>	<i>25-34</i>	<i>35-44</i>	<i>45-54</i>	<i>55-64</i>			<i>15-24</i>	<i>25-34</i>	<i>35-44</i>	<i>45-54</i>			<i>55-64</i>
<i>Cik glāžu piena Jūs izdzerat dienā?/ How many glasses of milk do you drink a day?</i>	<i>nevienu/ none</i>	49,2	57,5	59,3	60,1	57,8	<b>56,9</b>	54,2	54,3	56,3	61,6	58,9	<b>57,3</b>	<b>57,1</b>	
	<i>vienu glāzi/ one glass</i>	24,2	21,1	20,2	20,7	21,3	<b>21,4</b>	27,6	30,0	28,2	24,4	26,3	<b>27,2</b>	<b>24,4</b>	
	<i>divas glāzes/ two glasses</i>	13,3	8,2	11,7	9,8	10,9	<b>10,6</b>	13,9	10,5	8,4	8,8	9,1	<b>9,9</b>	<b>10,3</b>	
	<i>trīs glāzes/ three glasses</i>	6,4	5,3	1,9	2,0	4,6	<b>4,0</b>	3,0	2,2	3,3	0,9	2,2	<b>2,3</b>	<b>3,1</b>	
	<i>četras glāzes/ four glasses</i>	3,0	2,5	3,1	2,0	3,3	<b>2,8</b>	0,4	1,0	1,6	1,1	0,6	<b>1,0</b>	<b>1,9</b>	
	<i>piecas vai vairāk glāzes/ five or more glasses</i>	3,8	5,5	3,8	4,4	2,1	<b>4,3</b>	0,8	1,9	2,2	3,2	2,8	<b>2,3</b>	<b>3,3</b>	
<i>Kopā/ Total</i>	(%)	<b>100,0</b>	<b>100,0</b>	<b>100,0</b>	<b>100,0</b>	<b>100,0</b>	<b>100,0</b>	<b>100,0</b>	<b>100,0</b>	<b>100,0</b>	<b>100,0</b>	<b>100,0</b>	<b>100,0</b>	<b>100,0</b>	
	(N)	<b>264</b>	<b>365</b>	<b>317</b>	<b>299</b>	<b>240</b>	<b>1485</b>	<b>231</b>	<b>313</b>	<b>311</b>	<b>351</b>	<b>319</b>	<b>1525</b>	<b>3010</b>	

Tabula 85.B. Respondentu īpatsvars, kuri nedzer pienu, demogrāfiskajās grupās (%).

Table 85.B. Proportion of respondents who drinking no milk at all by demographic group (%).

		<i>Vīrieši/ Males</i>					<i>Kopā/ Total</i>	<i>Sievietes/ Females</i>					<i>Kopā/ Total</i>		
		<i>Vecuma grupa/ Age group</i>						<i>Kopā/ Total</i>	<i>Vecuma grupa/ Age group</i>					<i>Kopā/ Total</i>	
		<i>15-24</i>	<i>25-34</i>	<i>35-44</i>	<i>45-54</i>	<i>55-64</i>			<i>15-24</i>	<i>25-34</i>	<i>35-44</i>	<i>45-54</i>			<i>55-64</i>
<i>ĢIMENES STĀVOKLIS/ MARITAL STATUS</i>	<i>precējušies/ married</i>	86	50	64	55	58	<b>58</b>	70	53	54	58	52	<b>55</b>	<b>56</b>	
	<i>civillaulībā/ cohabiting</i>	54	64	57	73	47	<b>61</b>	64	60	59	71	62	<b>62</b>	<b>62</b>	
	<i>neprecējušies/ single</i>	47	59	54	63	83	<b>53</b>	50	53	49	67	61	<b>52</b>	<b>53</b>	
	<i>šķīrušies/ separated or divorced</i>	100	53	52	63	60	<b>58</b>	100	41	62	60	64	<b>60</b>	<b>59</b>	
	<i>atraitņi/ widowed</i>				40	65	<b>59</b>		100	100	72	64	<b>68</b>	<b>66</b>	
<i>IZGLĪTĪBAS ILGUMS/ LENGHT OF EDUCATION</i>	<i>0-9 gadi/ years</i>	42	60	53	43	59	<b>50</b>	41	47	48	40	56	<b>46</b>	<b>48</b>	
	<i>10-12 gadi/ years</i>	48	56	59	58	54	<b>55</b>	61	48	51	63	55	<b>56</b>	<b>56</b>	
	<i>13 un vairāk/ 13 or more</i>	56	58	62	68	62	<b>61</b>	55	58	60	62	63	<b>60</b>	<b>60</b>	
<i>IZGLĪTĪBAS LĪMENIS/ LEVEL OF EDUCATION</i>	<i>pamatizglītība/ primary</i>	45	55	54	48	61	<b>51</b>	45	44	50	47	55	<b>47</b>	<b>49</b>	
	<i>vispārējā vidējā/ secondary</i>	43	61	63	66	58	<b>59</b>	68	52	55	57	59	<b>58</b>	<b>59</b>	
	<i>vidējā speciālā/ vocational</i>	57	56	61	57	57	<b>58</b>	36	52	53	65	61	<b>58</b>	<b>58</b>	
	<i>augstākā vai nepabeigta augstākā/ university</i>	63	58	57	69	54	<b>60</b>	63	60	61	62	57	<b>61</b>	<b>60</b>	
<i>DZĪVESVIETA/ PLACE OF RESIDENCE</i>	<i>Rīga/ Riga</i>	51	59	68	69	56	<b>61</b>	51	65	62	67	68	<b>64</b>	<b>62</b>	
	<i>pilsētas/ city</i>	56	56	46	53	61	<b>54</b>	59	36	52	61	47	<b>51</b>	<b>52</b>	
	<i>mazās pilsētas/ town</i>	57	62	66	64	66	<b>63</b>	49	52	61	52	75	<b>58</b>	<b>60</b>	
	<i>lauku teritorijas/ rural area</i>	41	54	56	55	54	<b>52</b>	56	53	50	62	48	<b>54</b>	<b>53</b>	
<i>TAUTĪBA/ NATIONALITY</i>	<i>latviešu/ Latvian</i>	46	58	57	62	61	<b>56</b>	52	53	55	58	55	<b>55</b>	<b>55</b>	
	<i>krievu/ Russian</i>	56	56	63	59	54	<b>58</b>	59	57	54	66	68	<b>62</b>	<b>60</b>	
	<i>cita/ other</i>	50	67	57	54	56	<b>57</b>	62	52	76	66	47	<b>60</b>	<b>59</b>	
<i>GADS/ YEAR</i>	<i>2010</i>	<b>40</b>	<b>50</b>	<b>54</b>	<b>60</b>	<b>64</b>	<b>52</b>	<b>48</b>	<b>51</b>	<b>60</b>	<b>63</b>	<b>56</b>	<b>56</b>	<b>54</b>	
	<i>2012</i>	<b>39</b>	<b>48</b>	<b>55</b>	<b>57</b>	<b>52</b>	<b>50</b>	<b>48</b>	<b>43</b>	<b>52</b>	<b>52</b>	<b>48</b>	<b>49</b>	<b>49</b>	
	<i>2014</i>	<b>49</b>	<b>57</b>	<b>59</b>	<b>60</b>	<b>58</b>	<b>57</b>	<b>54</b>	<b>54</b>	<b>56</b>	<b>62</b>	<b>59</b>	<b>57</b>	<b>57</b>	

Tabula 86.A. Skābpiena produktu patēriņš, dzimuma un vecuma grupās (%).

Table 86.A. Daily sour milk consumption by sex and age (%).

		<i>Vīrieši/ Males</i>					<i>Kopā/ Total</i>	<i>Sievietes/ Females</i>					<i>Kopā/ Total</i>		
		<i>Vecuma grupa/ Age group</i>						<i>Kopā/ Total</i>	<i>Vecuma grupa/ Age group</i>					<i>Kopā/ Total</i>	
		<i>15-24</i>	<i>25-34</i>	<i>35-44</i>	<i>45-54</i>	<i>55-64</i>			<i>15-24</i>	<i>25-34</i>	<i>35-44</i>	<i>45-54</i>			<i>55-64</i>
<i>Cik glāžu skābpiena produktu Jūs izdzerat dienā?/ How many glasses of sour milk do you drink a day?</i>	<i>nevienu/ none</i>	53,3	47,8	50,1	47,1	44,9	<b>48,7</b>	52,3	47,9	44,6	43,5	44,0	<b>46,1</b>	<b>47,4</b>	
	<i>vienu glāzi/ one glass</i>	28,8	33,8	25,3	33,8	33,4	<b>31,0</b>	33,8	35,8	36,7	37,2	39,3	<b>36,7</b>	<b>33,9</b>	
	<i>divas glāzes/ two glasses</i>	10,6	11,6	17,4	11,1	18,8	<b>13,7</b>	10,0	12,5	12,3	13,1	12,0	<b>12,1</b>	<b>12,9</b>	
	<i>trīs glāzes/ three glasses</i>	2,3	3,6	5,0	3,3	0,8	<b>3,1</b>	2,6	1,6	4,2	3,4	2,5	<b>2,9</b>	<b>3,0</b>	
	<i>četras glāzes/ four glasses</i>	2,6	1,1	0,9	1,7	1,2	<b>1,5</b>	0,4	0,6	1,6	1,7	1,3	<b>1,2</b>	<b>1,3</b>	
	<i>piecas vai vairāk glāzes/ five or more glasses</i>	2,3	2,1	1,3	3,0	0,8	<b>1,9</b>	0,8	1,6	0,6	1,1	0,9	<b>1,0</b>	<b>1,5</b>	
<i>Kopā/ Total</i>	<i>(%)</i>	<b>100,0</b>	<b>100,0</b>	<b>100,0</b>	<b>100,0</b>	<b>100,0</b>	<b>100,0</b>	<b>100,0</b>	<b>100,0</b>	<b>100,0</b>	<b>100,0</b>	<b>100,0</b>	<b>100,0</b>	<b>100,0</b>	
	<i>(N)</i>	<b>264</b>	<b>365</b>	<b>317</b>	<b>299</b>	<b>240</b>	<b>1485</b>	<b>231</b>	<b>313</b>	<b>311</b>	<b>351</b>	<b>319</b>	<b>1525</b>	<b>3010</b>	

Tabula 86.B. Respondentu īpatsvars, kuri nelieto skābpiena produktus, demogrāfiskajās grupās (%).

Table 86.B. Proportion of respondents who drinking no sour milk by demographic group (%).

		<i>Vīrieši/ Males</i>					<i>Kopā/ Total</i>	<i>Sievietes/ Females</i>					<i>Kopā/ Total</i>		
		<i>Vecuma grupa/ Age group</i>						<i>Kopā/ Total</i>	<i>Vecuma grupa/ Age group</i>					<i>Kopā/ Total</i>	
		<i>15-24</i>	<i>25-34</i>	<i>35-44</i>	<i>45-54</i>	<i>55-64</i>			<i>15-24</i>	<i>25-34</i>	<i>35-44</i>	<i>45-54</i>			<i>55-64</i>
<i>ĢIMENES STĀVOKLIS/ MARITAL STATUS</i>	<i>precējušies/ married</i>	71	53	52	43	44	<b>48</b>	74	46	41	42	45	<b>45</b>	<b>46</b>	
	<i>civillaulībā/ cohabiting</i>	75	43	41	59	37	<b>48</b>	49	47	58	39	48	<b>48</b>	<b>48</b>	
	<i>neprecējušies/ single</i>	51	51	63	47	66	<b>52</b>	50	45	43	41	17	<b>46</b>	<b>50</b>	
	<i>šķītrušies/ separated or divorced</i>		23	38	51	53	<b>45</b>	100	73	43	49	49	<b>50</b>	<b>48</b>	
	<i>atraitņi/ widowed</i>				40	41	<b>41</b>			25	44	43	<b>42</b>	<b>42</b>	
<i>IZGLĪTĪBAS ILGUMS/ LENGHT OF EDUCATION</i>	<i>0-9 gadi/ years</i>	53	51	55	48	65	<b>55</b>	49	64	48	53	40	<b>51</b>	<b>53</b>	
	<i>10-12 gadi/ years</i>	50	50	49	47	41	<b>47</b>	55	44	47	44	48	<b>47</b>	<b>47</b>	
	<i>13 un vairāk/ 13 or more</i>	57	45	50	48	42	<b>48</b>	51	47	43	42	41	<b>44</b>	<b>46</b>	
<i>IZGLĪTĪBAS LĪMENIS/ LEVEL OF EDUCATION</i>	<i>pamatizglītība/ primary</i>	52	54	58	54	66	<b>56</b>	49	59	47	52	41	<b>50</b>	<b>53</b>	
	<i>vispārējā vidējā/ secondary</i>	48	45	45	53	45	<b>47</b>	53	41	58	48	51	<b>50</b>	<b>49</b>	
	<i>vidējā speciālā/ vocational</i>	53	49	49	43	39	<b>46</b>	36	54	44	42	46	<b>45</b>	<b>46</b>	
	<i>augstākā vai nepabeigta augstākā/ university</i>	66	44	51	46	36	<b>48</b>	67	44	38	42	37	<b>43</b>	<b>45</b>	
<i>DZĪVESVIETA/ PLACE OF RESIDENCE</i>	<i>Rīga/ Riga</i>	58	55	64	54	42	<b>55</b>	62	51	55	50	55	<b>54</b>	<b>55</b>	
	<i>pilsētas/ city</i>	47	38	30	47	45	<b>41</b>	48	55	37	40	33	<b>42</b>	<b>41</b>	
	<i>mazās pilsētas/ town</i>	65	56	57	54	48	<b>57</b>	58	43	46	37	43	<b>44</b>	<b>50</b>	
	<i>lauku teritorijas/ rural area</i>	47	42	46	39	46	<b>44</b>	45	43	38	43	38	<b>41</b>	<b>43</b>	
<i>TAUTĪBA/ NATIONALITY</i>	<i>latviešu/ Latvian</i>	52	51	48	43	46	<b>49</b>	53	48	46	43	49	<b>48</b>	<b>48</b>	
	<i>krievu/ Russian</i>	55	42	59	57	44	<b>51</b>	52	46	41	48	37	<b>44</b>	<b>48</b>	
	<i>cita/ other</i>	60	47	30	33	44	<b>40</b>	44	52	44	31	43	<b>42</b>	<b>41</b>	
<i>GADS/ YEAR</i>	<i>2010</i>	<b>49</b>	<b>48</b>	<b>51</b>	<b>53</b>	<b>48</b>	<b>50</b>	<b>52</b>	<b>50</b>	<b>44</b>	<b>38</b>	<b>44</b>	<b>46</b>	<b>48</b>	
	<i>2012</i>	<b>45</b>	<b>36</b>	<b>41</b>	<b>43</b>	<b>38</b>	<b>41</b>	<b>40</b>	<b>40</b>	<b>36</b>	<b>36</b>	<b>32</b>	<b>37</b>	<b>38</b>	
	<i>2014</i>	<b>53</b>	<b>48</b>	<b>50</b>	<b>47</b>	<b>45</b>	<b>49</b>	<b>52</b>	<b>48</b>	<b>45</b>	<b>44</b>	<b>44</b>	<b>46</b>	<b>47</b>	

Tabula 87.A. Dažāda veida piena patēriņš, dzimuma un vecuma grupās (%).

Table 87.A. Type of milk usually consumed by sex and age (%).

		<i>Vīrieši/ Males</i>					<i>Kopā/ Total</i>	<i>Sievietes/ Females</i>					<i>Kopā/ Total</i>	
		<i>Vecuma grupa/ Age group</i>						<i>Vecuma grupa/ Age group</i>						
		<i>15-24</i>	<i>25-34</i>	<i>35-44</i>	<i>45-54</i>	<i>55-64</i>		<i>15-24</i>	<i>25-34</i>	<i>35-44</i>	<i>45-54</i>	<i>55-64</i>		
<i>Kādu pienu Jūs parasti dzerat?/ Which kind of milk do you usually drink?</i>	<i>ar 4% un lielāku tauku saturu/ milk with 4% fat content</i>	19,4	18,1	17,7	19,2	20,1	<b>18,8</b>	16,9	17,3	18,1	16,0	19,1	<b>17,5</b>	<b>18,1</b>
	<i>ar 3,2%-3,5% tauku saturu/ milk with 3.2%-3.5% fat content</i>	10,6	12,1	12,0	12,4	7,6	<b>11,1</b>	7,4	9,3	9,6	9,1	7,9	<b>8,7</b>	<b>9,9</b>
	<i>ar 2%-2,5% tauku saturu/ milk with 2%-2.5% fat content</i>	35,9	29,5	25,8	20,3	27,9	<b>27,8</b>	32,7	37,3	34,0	31,3	32,6	<b>33,6</b>	<b>30,8</b>
	<i>ar 0,5% tauku saturu/ skimmed milk 0.5%</i>	1,5	0,8	1,2	1,3	0,8	<b>1,1</b>	2,6	1,9	1,3	1,1	1,6	<b>1,6</b>	<b>1,4</b>
	<i>es nedzeru pienu/ I don't drink milk</i>	32,6	39,5	43,3	46,8	43,6	<b>41,1</b>	40,4	34,2	37,0	42,4	38,8	<b>38,5</b>	<b>39,8</b>
<i>Kopā/ Total</i>	(%)	<b>100,0</b>	<b>100,0</b>	<b>100,0</b>	<b>100,0</b>	<b>100,0</b>	<b>100,0</b>	<b>100,0</b>	<b>100,0</b>	<b>100,0</b>	<b>100,0</b>	<b>100,0</b>	<b>100,0</b>	<b>100,0</b>
	(N)	<b>264</b>	<b>365</b>	<b>317</b>	<b>299</b>	<b>240</b>	<b>1485</b>	<b>231</b>	<b>313</b>	<b>311</b>	<b>351</b>	<b>319</b>	<b>1525</b>	<b>3010</b>

Tabula 87.B. Respondentu īpatsvars, kuri dzeršanai pienu ar tauku saturu 2,0%-2,5%, demogrāfiskajās grupās (%).

Table 87.B. Proportion of respondents who drink milk with 2%-2.5% of fat by demographic group (%).

		<i>Vīrieši/ Males</i>					<i>Kopā/ Total</i>	<i>Sievietes/ Females</i>					<i>Kopā/ Total</i>	
		<i>Vecuma grupa/ Age group</i>						<i>Vecuma grupa/ Age group</i>						
		<i>15-24</i>	<i>25-34</i>	<i>35-44</i>	<i>45-54</i>	<i>55-64</i>		<i>15-24</i>	<i>25-34</i>	<i>35-44</i>	<i>45-54</i>	<i>55-64</i>		
<i>ĢIMENES STĀVOKLIS/ MARITAL STATUS</i>	<i>precējies/ married</i>	29	33	31	20	27	<b>27</b>	21	40	36	33	38	<b>36</b>	<b>32</b>
	<i>civillaulībā/ cohabiting</i>	33	27	24	12	33	<b>25</b>	21	36	35	17	19	<b>29</b>	<b>27</b>
	<i>neprecējies/ single</i>	36	29	23	27	16	<b>32</b>	37	39	36	29		<b>35</b>	<b>33</b>
	<i>šķīrušies/ separated or divorced</i>	100	29	14	25	31	<b>25</b>		23	26	34	35	<b>31</b>	<b>29</b>
	<i>atraitņi/ widowed</i>				20	24	<b>23</b>			25	40	32	<b>33</b>	<b>31</b>
<i>IZGLĪTĪBAS ILGUMS/0-9 gadi/ years LENGHT OF EDUCATION</i>	<i>10-12 gadi/ years</i>	38	6	21	19	19	<b>23</b>	36	27	20	33	4	<b>26</b>	<b>24</b>
	<i>13 un vairāk/ 13 or more</i>	34	32	26	18	27	<b>27</b>	27	39	32	35	32	<b>33</b>	<b>30</b>
	<i>13 un vairāk/ 13 or more</i>	37	32	27	24	33	<b>31</b>	37	38	37	28	37	<b>35</b>	<b>33</b>
<i>IZGLĪTĪBAS LĪMENIS/ LEVEL OF EDUCATION</i>	<i>pamatizglītība/ primary</i>	36	20	22	20	16	<b>26</b>	33	35	19	32	7	<b>28</b>	<b>27</b>
	<i>vispārējā vidējā/ secondary</i>	42	31	19	16	34	<b>28</b>	27	38	31	43	26	<b>33</b>	<b>30</b>
	<i>vidējā speciālā/ vocational</i>	26	33	28	20	23	<b>26</b>	47	30	41	29	35	<b>34</b>	<b>30</b>
	<i>augstākā vai nepabeigta augstākā/ university</i>	40	31	31	27	43	<b>33</b>	32	41	34	27	42	<b>35</b>	<b>35</b>
<i>DZĪVESVIETA/ PLACE OF RESIDENCE</i>	<i>Rīga/ Riga</i>	47	36	30	31	43	<b>37</b>	42	42	43	41	45	<b>42</b>	<b>40</b>
	<i>pilsētas/ city</i>	35	35	36	18	36	<b>32</b>	25	49	32	30	26	<b>32</b>	<b>32</b>
	<i>mazās pilsētas/ town</i>	33	33	25	18	14	<b>26</b>	51	43	35	37	34	<b>39</b>	<b>33</b>
	<i>lauku teritorijas/ rural area</i>	29	18	15	15	15	<b>19</b>	22	21	25	19	22	<b>22</b>	<b>20</b>
<i>TAUTĪBA/ NATIONALITY</i>	<i>latviešu/ Latvian</i>	35	28	25	21	24	<b>27</b>	36	34	35	27	30	<b>32</b>	<b>30</b>
	<i>krievu/ Russian</i>	38	32	28	19	31	<b>29</b>	29	47	35	36	37	<b>37</b>	<b>33</b>
	<i>cīta/ other</i>	30	38	21	21	34	<b>28</b>	19	26	20	39	33	<b>29</b>	<b>29</b>
<i>GADS/ YEAR</i>	<i>2010</i>	<b>44</b>	<b>43</b>	<b>40</b>	<b>36</b>	<b>32</b>	<b>40</b>	<b>48</b>	<b>45</b>	<b>41</b>	<b>39</b>	<b>44</b>	<b>43</b>	<b>42</b>
	<i>2012</i>	<b>38</b>	<b>36</b>	<b>27</b>	<b>24</b>	<b>31</b>	<b>31</b>	<b>36</b>	<b>44</b>	<b>35</b>	<b>35</b>	<b>36</b>	<b>37</b>	<b>34</b>
	<i>2014</i>	<b>36</b>	<b>30</b>	<b>26</b>	<b>20</b>	<b>28</b>	<b>28</b>	<b>33</b>	<b>37</b>	<b>34</b>	<b>31</b>	<b>33</b>	<b>34</b>	<b>31</b>

Tabula 88.A. Kafijas patēriņš, dzimuma un vecuma grupās (%).

Table 88.A. Coffee consumption by sex and age (%).

		<i>Vīrieši/ Males</i>					<i>Kopā/ Total</i>	<i>Sievietes/ Females</i>					<i>Kopā/ Total</i>	
		<i>Vecuma grupa/ Age group</i>						<i>Vecuma grupa/ Age group</i>						
		<i>15-24</i>	<i>25-34</i>	<i>35-44</i>	<i>45-54</i>	<i>55-64</i>		<i>15-24</i>	<i>25-34</i>	<i>35-44</i>	<i>45-54</i>	<i>55-64</i>		
<i>Cik krūzītes kafijas Jūs izdzerat dienā?/ How many cups of coffee do you drink a day?</i>	<i>nevienu/ none</i>	38,6	18,1	18,9	20,3	17,6	<b>22,3</b>	37,7	21,7	10,0	9,6	15,7	<b>17,8</b>	<b>20,0</b>
	<i>1-2 krūzītes/ 1-2 cups</i>	37,9	38,1	38,1	38,8	49,9	<b>40,1</b>	41,9	41,1	49,9	53,0	59,5	<b>49,6</b>	<b>44,9</b>
	<i>3-4 krūzītes/ 3-4 cups</i>	14,8	33,0	30,7	29,5	23,3	<b>26,9</b>	14,4	28,5	32,4	30,7	18,5	<b>25,5</b>	<b>26,2</b>
	<i>5 vai vairāk krūzītes/ 5 or more cups</i>	8,8	10,9	12,3	11,4	9,2	<b>10,6</b>	6,0	8,7	7,7	6,6	6,3	<b>7,1</b>	<b>8,8</b>
<i>Kopā/ Total</i>	<i>(%)</i>	<b>100,0</b>	<b>100,0</b>	<b>100,0</b>	<b>100,0</b>	<b>100,0</b>	<b>100,0</b>	<b>100,0</b>	<b>100,0</b>	<b>100,0</b>	<b>100,0</b>	<b>100,0</b>	<b>100,0</b>	<b>100,0</b>
	<i>(N)</i>	<b>264</b>	<b>365</b>	<b>317</b>	<b>299</b>	<b>240</b>	<b>1485</b>	<b>231</b>	<b>313</b>	<b>311</b>	<b>351</b>	<b>319</b>	<b>1525</b>	<b>3010</b>

Tabula 88.B. Respondentu īpatsvars, kuri nelieto kafiju, demogrāfiskajās grupās (%).

Table 88.B. Proportion of respondents who don't drink coffee at all by demographic group (%).

		<i>Vīrieši/ Males</i>					<i>Kopā/ Total</i>	<i>Sievietes/ Females</i>					<i>Kopā/ Total</i>	
		<i>Vecuma grupa/ Age group</i>						<i>Vecuma grupa/ Age group</i>						
		<i>15-24</i>	<i>25-34</i>	<i>35-44</i>	<i>45-54</i>	<i>55-64</i>		<i>15-24</i>	<i>25-34</i>	<i>35-44</i>	<i>45-54</i>	<i>55-64</i>		
<i>ĢIMENES STĀVOKLIS/ MARITAL STATUS</i>	<i>precējušies/ married</i>	29	14	16	21	17	<b>17</b>	44	22	10	9	15	<b>15</b>	<b>16</b>
	<i>civillaulībā/ cohabiting</i>	12	14	14	19	10	<b>14</b>	34	15	8	7	19	<b>15</b>	<b>15</b>
	<i>neprecējušies/ single</i>	41	24	30	23	16	<b>34</b>	38	26	9	8	6	<b>29</b>	<b>31</b>
	<i>šķīrušies/ separated or divorced</i>	100	18	21	21	22	<b>22</b>		32	13	13	15	<b>15</b>	<b>18</b>
	<i>atraitņi/ widowed</i>					23	<b>18</b>				8	20	<b>16</b>	<b>16</b>
<i>IZGLĪTĪBAS ILGUMS/ LENGHT OF EDUCATION</i>	<i>0-9 gadi/ years</i>	49	14	13	29	28	<b>30</b>	49	7	8	7	24	<b>25</b>	<b>28</b>
	<i>10-12 gadi/ years</i>	36	17	15	20	15	<b>20</b>	38	20	15	12	17	<b>19</b>	<b>20</b>
	<i>13 un vairāk/ 13 or more</i>	34	20	26	19	18	<b>23</b>	30	25	8	8	13	<b>15</b>	<b>19</b>
<i>IZGLĪTĪBAS LĪMENIS/ LEVEL OF EDUCATION</i>	<i>pamatizglītība/ primary</i>	48	22	12	31	25	<b>32</b>	48	11	9	5	22	<b>28</b>	<b>30</b>
	<i>vispārējā vidējā/ secondary</i>	27	11	15	19	21	<b>18</b>	29	18	7	12	16	<b>17</b>	<b>17</b>
	<i>vidējā speciālā/ vocational</i>	27	18	15	17	14	<b>17</b>	20	26	13	10	17	<b>15</b>	<b>16</b>
	<i>augstākā vai nepabeigta augstākā/ university</i>	43	23	35	25	14	<b>27</b>	39	25	9	9	12	<b>16</b>	<b>20</b>
<i>DZĪVESVIETA/ PLACE OF RESIDENCE</i>	<i>Rīga/ Riga</i>	43	28	31	21	22	<b>29</b>	33	32	7	14	18	<b>20</b>	<b>24</b>
	<i>pilsētas/ city</i>	58	16	23	29	14	<b>27</b>	29	15	10	9	11	<b>14</b>	<b>20</b>
	<i>mazās pilsētas/ town</i>	33	19	4	18	20	<b>19</b>	37	20	10	9	14	<b>16</b>	<b>17</b>
	<i>lauku teritorijas/ rural area</i>	29	10	11	16	14	<b>16</b>	46	13	13	6	18	<b>18</b>	<b>17</b>
<i>TAUTĪBA/ NATIONALITY</i>	<i>latviešu/ Latvian</i>	38	17	17	21	12	<b>22</b>	38	22	10	10	13	<b>18</b>	<b>20</b>
	<i>krievu/ Russian</i>	41	18	21	22	20	<b>23</b>	37	21	12	7	19	<b>17</b>	<b>20</b>
	<i>cīta/ other</i>	30	24	21	12	34	<b>23</b>	37	22	4	16	20	<b>18</b>	<b>21</b>
<i>GADS/ YEAR</i>	<i>2010</i>	<b>48</b>	<b>27</b>	<b>20</b>	<b>26</b>	<b>27</b>	<b>30</b>	<b>45</b>	<b>22</b>	<b>10</b>	<b>15</b>	<b>19</b>	<b>22</b>	<b>26</b>
	<i>2012</i>	<b>40</b>	<b>27</b>	<b>16</b>	<b>19</b>	<b>22</b>	<b>25</b>	<b>37</b>	<b>12</b>	<b>9</b>	<b>9</b>	<b>13</b>	<b>15</b>	<b>20</b>
	<i>2014</i>	<b>39</b>	<b>18</b>	<b>19</b>	<b>20</b>	<b>18</b>	<b>22</b>	<b>38</b>	<b>22</b>	<b>10</b>	<b>10</b>	<b>16</b>	<b>18</b>	<b>20</b>



Tabula 89.A. Tējas patēriņš, dzimuma un vecuma grupās (%).

Table 89.A. Tea consumption by sex and age (%).

		<i>Vīrieši/ Males</i>					<i>Kopā/ Total</i>	<i>Sievietes/ Females</i>					<i>Kopā/ Total</i>		
		<i>Vecuma grupa/ Age group</i>						<i>Kopā/ Total</i>	<i>Vecuma grupa/ Age group</i>					<i>Kopā/ Total</i>	
		<i>15-24</i>	<i>25-34</i>	<i>35-44</i>	<i>45-54</i>	<i>55-64</i>			<i>15-24</i>	<i>25-34</i>	<i>35-44</i>	<i>45-54</i>			<i>55-64</i>
<i>Cik krūzītes tējas Jūs izdzerat dienā?/ How many cups of tea do you drink a day?</i>	<i>nevienu/ none</i>	22,3	24,0	26,2	22,7	20,4	23,3	16,4	19,5	19,2	23,3	16,3	19,1	21,2	
	<i>1-2 krūzītes/ 1-2 cups</i>	47,2	55,4	51,9	44,7	49,9	50,2	48,4	53,7	54,0	57,0	54,2	53,8	52,0	
	<i>3-4 krūzītes/ 3-4 cups</i>	23,6	15,7	14,9	26,0	23,4	20,2	27,9	19,1	22,9	17,2	24,5	21,9	21,1	
	<i>5 vai vairāk krūzītes/ 5 or more cups</i>	6,9	4,9	7,0	6,6	6,3	6,3	7,3	7,7	3,9	2,5	5,1	5,2	5,7	
<i>Kopā/ Total</i>	<i>(%)</i>	100,0	100,0	100,0	100,0	100,0	100,0	100,0	100,0	100,0	100,0	100,0	100,0	100,0	
	<i>(N)</i>	264	365	317	299	240	1485	231	313	311	351	319	1525	3010	

Tabula 89.B. Respondentu īpatsvars, kuri nelieto tēju, demogrāfiskajās grupās (%).

Table 89.B. Proportion of respondents who don't drink tea at all by demographic group (%).

		<i>Vīrieši/ Males</i>					<i>Kopā/ Total</i>	<i>Sievietes/ Females</i>					<i>Kopā/ Total</i>		
		<i>Vecuma grupa/ Age group</i>						<i>Kopā/ Total</i>	<i>Vecuma grupa/ Age group</i>					<i>Kopā/ Total</i>	
		<i>15-24</i>	<i>25-34</i>	<i>35-44</i>	<i>45-54</i>	<i>55-64</i>			<i>15-24</i>	<i>25-34</i>	<i>35-44</i>	<i>45-54</i>			<i>55-64</i>
<i>ĢIMENES STĀVOKLIS/ MARITAL STATUS</i>	<i>precējušies/ married</i>	28	28	27	24	23	25	22	20	15	24	18	19	22	
	<i>civillaulībā/ cohabiting</i>	25	27	34	20	13	26	24	15	20	27	10	19	23	
	<i>neprecējušies/ single</i>	22	20	21	20	34	21	14	21	37	33	11	19	20	
	<i>šķīrušies/ separated or divorced</i>	100	12	19	23	18	20		27	19	22	18	20	20	
	<i>atraitņi/ widowed</i>				20	12	14	100	25	8	16	15	15	15	
<i>IZGLĪTĪBAS ILGUMS/ LENGHT OF EDUCATION</i>	<i>0-9 gadi/ years</i>	17	31	42	28	12	25	21	30	32	26	32	27	26	
	<i>10-12 gadi/ years</i>	23	25	26	22	25	24	14	20	22	18	12	17	21	
	<i>13 un vairāk/ 13 or more</i>	25	22	22	23	16	22	16	18	16	28	17	19	20	
<i>IZGLĪTĪBAS LĪMENIS/ LEVEL OF EDUCATION</i>	<i>pamatizglītība/ primary</i>	20	31	38	26	14	25	17	30	35	26	30	25	25	
	<i>vispārējā vidējā/ secondary</i>	20	22	33	19	32	25	18	16	17	18	14	17	21	
	<i>vidējā speciālā/ vocational</i>	30	25	24	24	17	24	16	15	17	19	12	16	20	
	<i>augstākā vai nepabeigta augstākā/ university</i>	26	20	15	23	21	20	13	19	18	31	20	21	21	
<i>DZĪVESVIETA/ PLACE OF RESIDENCE</i>	<i>Rīga/ Riga</i>	21	18	20	26	18	20	16	18	18	24	15	18	19	
	<i>pilsētas/ city</i>	16	20	20	10	20	17	9	15	13	21	20	16	17	
	<i>mazās pilsētas/ town</i>	29	16	34	24	6	22	24	25	27	22	11	22	22	
	<i>lauku teritorijas/ rural area</i>	23	36	33	27	28	30	18	21	20	25	17	20	25	
<i>TAUTĪBA/ NATIONALITY</i>	<i>latviešu/ Latvian</i>	23	30	28	27	25	27	18	21	23	27	17	22	24	
	<i>krievu/ Russian</i>	20	16	25	20	15	19	13	16	10	16	12	13	16	
	<i>cita/ other</i>	30	5	18	12	16	15	13	22	24	21	30	23	19	
<i>GADS/ YEAR</i>	<i>2010</i>	9	18	20	19	17	16	11	14	15	16	13	14	15	
	<i>2012</i>	17	23	30	25	25	24	12	18	22	18	18	18	21	
	<i>2014</i>	22	24	26	23	20	23	16	19	19	23	16	19	21	

Tabula 90.A. Cukura pievienošana kafijai, dzimuma un vecuma grupās (%).

Table 90.A. Use of sugar in coffee by sex and age (%).

		<i>Vīrieši/ Males</i>					<i>Kopā/ Total</i>	<i>Sievietes/ Females</i>					<i>Kopā/ Total</i>	
		<i>Vecuma grupa/ Age group</i>						<i>Vecuma grupa/ Age group</i>						
		<i>15-24</i>	<i>25-34</i>	<i>35-44</i>	<i>45-54</i>	<i>55-64</i>		<i>15-24</i>	<i>25-34</i>	<i>35-44</i>	<i>45-54</i>	<i>55-64</i>		
<i>Cik karotīšu cukura Jūs pievienojat 1 krūzītei kafijas?/ How many spoonfuls of sugar do you add in a cup of coffee?</i>	<i>nevienu/ none</i>	43,1	29,3	34,6	41,0	37,9	<b>36,7</b>	54,6	49,9	42,1	45,1	53,8	<b>48,8</b>	<b>42,8</b>
	<i>vienu/ one</i>	16,7	24,6	20,8	20,7	24,9	<b>21,7</b>	18,2	24,5	28,6	29,6	22,9	<b>25,1</b>	<b>23,4</b>
	<i>divas/ two</i>	22,8	35,3	33,5	26,9	28,8	<b>29,9</b>	22,5	20,5	25,1	19,6	19,5	<b>21,3</b>	<b>25,6</b>
	<i>trīs / three</i>	13,7	8,8	9,2	10,1	7,9	<b>9,9</b>	4,3	4,8	3,9	5,4	3,8	<b>4,5</b>	<b>7,1</b>
	<i>četras vai vairāk/ four or more</i>	3,8	1,9	1,8	1,3	0,4	<b>1,8</b>	0,4	0,3	0,3	0,3		<b>0,3</b>	<b>1,1</b>
<i>Kopā/ Total</i>	<i>(%)</i>	<b>100,0</b>	<b>100,0</b>	<b>100,0</b>	<b>100,0</b>	<b>100,0</b>	<b>100,0</b>	<b>100,0</b>	<b>100,0</b>	<b>100,0</b>	<b>100,0</b>	<b>100,0</b>	<b>100,0</b>	<b>100,0</b>
	<i>(N)</i>	<b>264</b>	<b>365</b>	<b>317</b>	<b>299</b>	<b>240</b>	<b>1485</b>	<b>231</b>	<b>313</b>	<b>311</b>	<b>351</b>	<b>319</b>	<b>1525</b>	<b>3010</b>

Tabula 90.B. Respondentu īpatsvars, kuri nelieto nemaz vai lieto tikai vienu karotīti cukura pie kafijas, demogrāfiskajās grupās (%).

Table 90.B. Proportion of respondents who are using no sugar at all or at most one spoonful of sugar in coffee by demographic group (%).

		<i>Vīrieši/ Males</i>					<i>Kopā/ Total</i>	<i>Sievietes/ Females</i>					<i>Kopā/ Total</i>	
		<i>Vecuma grupa/ Age group</i>						<i>Vecuma grupa/ Age group</i>						
		<i>15-24</i>	<i>25-34</i>	<i>35-44</i>	<i>45-54</i>	<i>55-64</i>		<i>15-24</i>	<i>25-34</i>	<i>35-44</i>	<i>45-54</i>	<i>55-64</i>		
<i>ĢIMENES STĀVOKLIS/ MARITAL STATUS</i>	<i>precējušies/ married</i>	43	59	58	64	62	<b>61</b>	61	78	71	79	75	<b>75</b>	<b>68</b>
	<i>civillaulībā/ cohabiting</i>	33	49	51	67	63	<b>53</b>	76	64	61	78	67	<b>67</b>	<b>59</b>
	<i>neprecējušies/ single</i>	63	54	65	53	83	<b>60</b>	74	83	82	71	89	<b>77</b>	<b>67</b>
	<i>šķītrušies/ separated or divorced</i>	100	59	40	59	62	<b>55</b>	100	68	76	69	85	<b>76</b>	<b>67</b>
	<i>atraitni/ widowed</i>				20	65	<b>55</b>		100	50	60	71	<b>68</b>	<b>66</b>
<i>IZGLĪTĪBAS ILGUMS/ LENGHT OF EDUCATION</i>	<i>0-9 gadi/ years</i>	56	46	50	57	62	<b>54</b>	70	50	36	60	80	<b>61</b>	<b>57</b>
	<i>10-12 gadi/ years</i>	60	49	45	61	60	<b>55</b>	72	65	68	71	70	<b>69</b>	<b>61</b>
	<i>13 un vairāk/ 13 or more</i>	62	60	69	64	67	<b>64</b>	76	83	77	79	82	<b>80</b>	<b>73</b>
<i>IZGLĪTĪBAS LĪMENIS/ LEVEL OF EDUCATION</i>	<i>pamatizglītība/ primary</i>	62	49	48	57	59	<b>56</b>	68	48	35	58	81	<b>60</b>	<b>58</b>
	<i>vispārējā vidējā/ secondary</i>	52	44	49	62	60	<b>53</b>	73	66	63	78	64	<b>69</b>	<b>61</b>
	<i>vidējā speciālā/ vocational</i>	49	54	50	60	63	<b>56</b>	68	76	73	72	78	<b>74</b>	<b>64</b>
	<i>augstākā vai nepabeigta augstākā/ university</i>	80	68	78	71	71	<b>73</b>	85	86	81	79	84	<b>83</b>	<b>79</b>
<i>DZĪVESVIETA/ PLACE OF RESIDENCE</i>	<i>Rīga/ Riga</i>	71	69	75	73	75	<b>72</b>	77	85	78	79	82	<b>80</b>	<b>77</b>
	<i>pilsētas/ city</i>	74	48	54	58	59	<b>57</b>	64	70	73	67	74	<b>70</b>	<b>64</b>
	<i>mazās pilsētas/ town</i>	51	48	38	64	66	<b>52</b>	85	66	66	72	79	<b>72</b>	<b>79</b>
	<i>lauku teritorijas/ rural area</i>	49	46	45	55	53	<b>49</b>	69	69	64	77	71	<b>70</b>	<b>77</b>
<i>TAUTĪBA/ NATIONALITY</i>	<i>latviešu/ Latvian</i>	56	53	58	65	60	<b>58</b>	70	73	71	75	77	<b>73</b>	<b>64</b>
	<i>krievu/ Russian</i>	72	55	55	63	65	<b>61</b>	80	76	68	71	76	<b>74</b>	<b>63</b>
	<i>cita/ other</i>	50	62	45	39	68	<b>53</b>	75	78	76	84	77	<b>79</b>	<b>59</b>
<i>GADS/ YEAR</i>	<i>2010</i>	<b>52</b>	<b>45</b>	<b>54</b>	<b>54</b>	<b>58</b>	<b>52</b>	<b>66</b>	<b>61</b>	<b>70</b>	<b>70</b>	<b>65</b>	<b>67</b>	<b>60</b>
	<i>2012</i>	<b>59</b>	<b>54</b>	<b>58</b>	<b>53</b>	<b>58</b>	<b>56</b>	<b>65</b>	<b>64</b>	<b>59</b>	<b>65</b>	<b>70</b>	<b>65</b>	<b>61</b>
	<i>2014</i>	<b>60</b>	<b>54</b>	<b>55</b>	<b>62</b>	<b>63</b>	<b>58</b>	<b>73</b>	<b>74</b>	<b>71</b>	<b>75</b>	<b>77</b>	<b>74</b>	<b>66</b>

Tabula 91.A. Cukura pievienošana tējai, dzimuma un vecuma grupās (%).

Table 91.A. Use of sugar in tea by sex and age (%).

		<i>Vīrieši/ Males</i>					<i>Kopā/ Total</i>	<i>Sievietes/ Females</i>					<i>Kopā/ Total</i>	
		<i>Vecuma grupa/ Age group</i>						<i>Vecuma grupa/ Age group</i>						
		<i>15-24</i>	<i>25-34</i>	<i>35-44</i>	<i>45-54</i>	<i>55-64</i>		<i>15-24</i>	<i>25-34</i>	<i>35-44</i>	<i>45-54</i>	<i>55-64</i>		
<i>Cik karotīšu cukura Jūs pievienojat 1 krūzītei tējai?/ How many spoonfuls of sugar do you add to one cup of tea?</i>	<i>nevienu/ none</i>	29,5	37,7	40,6	42,7	41,9	<b>38,5</b>	40,2	53,0	52,6	54,7	55,7	<b>51,9</b>	<b>45,3</b>
	<i>vienu/ one</i>	17,8	22,5	21,1	18,3	20,4	<b>20,2</b>	22,5	24,9	22,5	21,6	21,0	<b>22,5</b>	<b>21,3</b>
	<i>divas/ two</i>	34,9	29,4	28,8	27,6	28,0	<b>29,7</b>	28,7	18,2	19,7	19,4	18,3	<b>20,4</b>	<b>25,0</b>
	<i>trīs/ three</i>	12,9	8,6	7,6	10,7	8,3	<b>9,5</b>	8,2	3,9	4,6	4,3	5,0	<b>5,0</b>	<b>7,2</b>
	<i>četras vai vairāk/ four or more</i>	4,9	2,0	1,8	0,6	1,3	<b>2,1</b>	0,4		0,7			<b>0,2</b>	<b>1,2</b>
<i>Kopā/ Total</i>	<i>(%)</i>	<b>100,0</b>	<b>100,0</b>	<b>100,0</b>	<b>100,0</b>	<b>100,0</b>	<b>100,0</b>	<b>100,0</b>	<b>100,0</b>	<b>100,0</b>	<b>100,0</b>	<b>100,0</b>	<b>100,0</b>	<b>100,0</b>
	<i>(N)</i>	<b>264</b>	<b>365</b>	<b>317</b>	<b>299</b>	<b>240</b>	<b>1485</b>	<b>231</b>	<b>313</b>	<b>311</b>	<b>351</b>	<b>319</b>	<b>1525</b>	<b>3010</b>

Tabula 91.B. Respondentu īpatsvars, kuri nelieto nemaz vai lieto tikai vienu karotīti cukura pie tējas, demogrāfiskajās grupās (%).

Table 91.B. Proportion of respondents who are using no sugar at all or at most one spoonful of sugar in tea by demographic group (%).

		<i>Vīrieši/ Males</i>					<i>Kopā/ Total</i>	<i>Sievietes/ Females</i>					<i>Kopā/ Total</i>	
		<i>Vecuma grupa/ Age group</i>						<i>Vecuma grupa/ Age group</i>						
		<i>15-24</i>	<i>25-34</i>	<i>35-44</i>	<i>45-54</i>	<i>55-64</i>		<i>15-24</i>	<i>25-34</i>	<i>35-44</i>	<i>45-54</i>	<i>55-64</i>		
<i>ĢIMENES STĀVOKLIS/ MARITAL STATUS</i>	<i>precējušies/ married</i>	71	68	68	65	60	<b>65</b>	69	79	80	78	79	<b>79</b>	<b>72</b>
	<i>civillaulībā/ cohabiting</i>	38	65	57	57	60	<b>59</b>	63	71	62	80	48	<b>68</b>	<b>63</b>
	<i>neprecējušies/ single</i>	47	50	61	57	68	<b>51</b>	61	89	82	75	89	<b>72</b>	<b>60</b>
	<i>šķīrušies/ separated or divorced</i>	100	65	47	59	67	<b>59</b>	100	64	70	77	88	<b>78</b>	<b>70</b>
	<i>atraitņi/ widowed</i>				20	70	<b>59</b>		100	75	60	67	<b>66</b>	<b>65</b>
<i>IZGLĪTĪBAS ILGUMS/ LENGHT OF EDUCATION</i>	<i>0-9 gadi/ years</i>	30	57	63	43	56	<b>47</b>	53	67	52	87	72	<b>62</b>	<b>54</b>
	<i>10-12 gadi/ years</i>	49	54	53	61	61	<b>56</b>	55	66	71	71	68	<b>67</b>	<b>61</b>
	<i>13 un vairāk/ 13 or more</i>	59	67	71	66	67	<b>66</b>	77	85	80	80	86	<b>82</b>	<b>76</b>
<i>IZGLĪTĪBAS LĪMENIS/ LEVEL OF EDUCATION</i>	<i>pamatizglītība/ primary</i>	38	49	58	51	52	<b>47</b>	51	61	50	79	74	<b>58</b>	<b>51</b>
	<i>vispārējā vidējā/ secondary</i>	48	54	57	59	64	<b>56</b>	68	66	61	78	67	<b>68</b>	<b>62</b>
	<i>vidējā speciālā/ vocational</i>	55	63	60	62	59	<b>61</b>	63	76	76	75	72	<b>74</b>	<b>67</b>
<i>DZĪVESVIETA/ PLACE OF RESIDENCE</i>	<i>augstākā vai nepabeigta augstākā/ university</i>	69	71	72	67	77	<b>71</b>	78	90	87	77	91	<b>85</b>	<b>81</b>
	<i>Rīga/ Riga</i>	55	66	69	75	72	<b>68</b>	67	85	83	79	83	<b>80</b>	<b>74</b>
	<i>pilsētas/ city</i>	46	54	52	47	57	<b>51</b>	57	70	75	67	70	<b>68</b>	<b>60</b>
<i>TAUTĪBA/ NATIONALITY</i>	<i>mazās pilsētas/ town</i>	55	59	61	72	54	<b>61</b>	79	77	69	72	75	<b>74</b>	<b>67</b>
	<i>lauku teritorijas/ rural area</i>	37	59	61	54	60	<b>54</b>	56	75	71	82	75	<b>72</b>	<b>63</b>
	<i>latviešu/ Latvian</i>	44	62	65	65	66	<b>60</b>	63	78	80	79	80	<b>76</b>	<b>68</b>
<i>GADS/ YEAR</i>	<i>krievu/ Russian</i>	56	59	62	61	62	<b>60</b>	61	78	66	69	73	<b>70</b>	<b>65</b>
	<i>cita/ other</i>	50	43	45	45	50	<b>46</b>	68	78	76	79	77	<b>76</b>	<b>62</b>
	<i>2010</i>	<b>29</b>	<b>44</b>	<b>49</b>	<b>53</b>	<b>59</b>	<b>45</b>	<b>59</b>	<b>67</b>	<b>73</b>	<b>74</b>	<b>64</b>	<b>68</b>	<b>57</b>
	<i>2012</i>	<b>46</b>	<b>52</b>	<b>64</b>	<b>58</b>	<b>62</b>	<b>56</b>	<b>55</b>	<b>70</b>	<b>70</b>	<b>75</b>	<b>73</b>	<b>69</b>	<b>63</b>
	<i>2014</i>	<b>47</b>	<b>60</b>	<b>62</b>	<b>61</b>	<b>62</b>	<b>59</b>	<b>63</b>	<b>78</b>	<b>75</b>	<b>76</b>	<b>77</b>	<b>74</b>	<b>67</b>

Tabula 92.A. Rupjmaizes patēriņš, dzimuma un vecuma grupās (%).

Table 92.A. Daily use of rye bread by sex and age (%).

		Vīrieši/ Males					Kopā/ Total	Sievietes/ Females					Kopā/ Total		
		Vecuma grupa/ Age group						Kopā/ Total	Vecuma grupa/ Age group					Kopā/ Total	
		15-24	25-34	35-44	45-54	55-64			15-24	25-34	35-44	45-54			55-64
<i>Cik rupjmaizes šķēles Jūs parasti apēdat dienā?/ How many slices of rye bread do you usually eat per day?</i>	<i>nevienu/ none</i>	31,0	20,3	20,9	16,3	22,8	<b>22,0</b>	40,5	35,3	28,2	27,7	23,5	<b>30,5</b>	<b>26,3</b>	
	<i>1-2 šķēles/ 1-2 slices</i>	29,6	29,8	23,0	21,1	25,0	<b>25,9</b>	42,2	39,4	44,4	41,8	49,9	<b>43,6</b>	<b>34,9</b>	
	<i>3-4 šķēles/ 3-4 slices</i>	25,8	28,5	32,1	35,6	28,0	<b>30,1</b>	13,0	21,1	22,2	25,1	24,5	<b>21,7</b>	<b>25,8</b>	
	<i>5-6 šķēles/ 5-6 slices</i>	10,6	16,7	19,0	21,0	19,6	<b>17,4</b>	2,6	2,9	3,9	4,8	2,2	<b>3,3</b>	<b>10,2</b>	
	<i>7-8 šķēles/ 7-8 slices</i>	1,9	3,6	3,2	4,3	2,5	<b>3,2</b>	0,9	1,3	0,7	0,3		<b>0,6</b>	<b>1,9</b>	
	<i>9 vai vairāk/ 9 or more</i>	1,1	1,1	1,9	1,6	2,1	<b>1,6</b>	0,9		0,6	0,3		<b>0,3</b>	<b>0,9</b>	
<b>Kopā/ Total</b>	<b>(%)</b>	<b>100,0</b>	<b>100,0</b>	<b>100,0</b>	<b>100,0</b>	<b>100,0</b>	<b>100,0</b>	<b>100,0</b>	<b>100,0</b>	<b>100,0</b>	<b>100,0</b>	<b>100,0</b>	<b>100,0</b>	<b>100,0</b>	
	<b>(N)</b>	<b>264</b>	<b>365</b>	<b>317</b>	<b>299</b>	<b>240</b>	<b>1485</b>	<b>231</b>	<b>313</b>	<b>311</b>	<b>351</b>	<b>319</b>	<b>1525</b>	<b>3010</b>	

Tabula 92.B. Respondentu īpatsvars, kuri ikdienā lieto rupjmaizi, demogrāfiskajās grupās (%).

Table 92.B. Proportion of respondents eating rye bread daily by demographic group (%).

		Vīrieši/ Males					Kopā/ Total	Sievietes/ Females					Kopā/ Total		
		Vecuma grupa/ Age group						Kopā/ Total	Vecuma grupa/ Age group					Kopā/ Total	
		15-24	25-34	35-44	45-54	55-64			15-24	25-34	35-44	45-54			55-64
<b>ĢIMENES STĀVOKLIS/ MARITAL STATUS</b>	<i>precējušies/ married</i>	57	81	84	80	78	<b>80</b>	52	66	74	69	79	<b>71</b>	<b>76</b>	
	<i>civillaulībā/ cohabiting</i>	63	78	75	84	80	<b>77</b>	70	63	65	73	90	<b>68</b>	<b>73</b>	
	<i>neprecējušies/ single</i>	70	80	72	93	67	<b>75</b>	59	65	76	71	83	<b>64</b>	<b>70</b>	
	<i>šķīrušies/ separated or divorced</i>		77	76	88	76	<b>79</b>		64	70	78	72	<b>72</b>	<b>75</b>	
	<i>atraitņi/ widowed</i>				100	77	<b>82</b>		100	75	76	72	<b>74</b>	<b>75</b>	
<b>IZGLĪTĪBAS ILGUMS/ LENGHT OF EDUCATION</b>	<i>0-9 gadi/ years</i>	62	71	71	95	72	<b>71</b>	53	70	80	80	68	<b>66</b>	<b>69</b>	
	<i>10-12 gadi/ years</i>	71	82	83	83	73	<b>79</b>	62	68	76	72	78	<b>72</b>	<b>76</b>	
	<i>13 un vairāk/ 13 or more</i>	71	79	78	82	85	<b>79</b>	61	62	69	72	76	<b>68</b>	<b>73</b>	
<b>IZGLĪTĪBAS LĪMENIS/ LEVEL OF EDUCATION</b>	<i>pamatizglītība/ primary</i>	66	72	74	86	73	<b>72</b>	58	67	81	79	70	<b>67</b>	<b>69</b>	
	<i>vispārējā vidējā/ secondary</i>	73	87	84	82	72	<b>81</b>	58	68	76	80	79	<b>72</b>	<b>77</b>	
	<i>vidējā speciālā/ vocational</i>	73	79	80	85	78	<b>80</b>	64	68	71	72	77	<b>72</b>	<b>76</b>	
	<i>augstākā vai nepabeigta augstākā/ university</i>	69	78	76	81	86	<b>78</b>	63	61	68	68	76	<b>67</b>	<b>71</b>	
<b>DZĪVESVIETA/ PLACE OF RESIDENCE</b>	<i>Rīga/ Riga</i>	68	78	74	88	83	<b>78</b>	61	57	73	74	73	<b>68</b>	<b>72</b>	
	<i>pilsētas/ city</i>	65	74	80	81	78	<b>76</b>	59	70	80	71	88	<b>75</b>	<b>75</b>	
	<i>mazās pilsētas/ town</i>	65	82	85	76	69	<b>76</b>	45	63	58	77	75	<b>65</b>	<b>70</b>	
	<i>lauku teritorijas/ rural area</i>	73	83	81	86	75	<b>80</b>	64	74	74	69	74	<b>71</b>	<b>76</b>	
<b>TAUTĪBA/ NATIONALITY</b>	<i>latviešu/ Latvian</i>	67	81	82	82	76	<b>78</b>	54	64	71	74	76	<b>68</b>	<b>73</b>	
	<i>krievu/ Russian</i>	70	79	76	83	80	<b>78</b>	70	63	71	68	75	<b>70</b>	<b>74</b>	
	<i>cīta/ other</i>	90	71	79	91	72	<b>80</b>	75	78	80	74	83	<b>78</b>	<b>79</b>	
<b>GADS/ YEAR</b>	<i>2010</i>	<b>76</b>	<b>73</b>	<b>82</b>	<b>81</b>	<b>79</b>	<b>78</b>	<b>68</b>	<b>70</b>	<b>80</b>	<b>80</b>	<b>83</b>	<b>76</b>	<b>77</b>	
	<i>2012</i>	<b>72</b>	<b>75</b>	<b>84</b>	<b>84</b>	<b>82</b>	<b>79</b>	<b>49</b>	<b>59</b>	<b>72</b>	<b>72</b>	<b>75</b>	<b>66</b>	<b>72</b>	
	<i>2014</i>	<b>69</b>	<b>80</b>	<b>79</b>	<b>84</b>	<b>77</b>	<b>78</b>	<b>60</b>	<b>65</b>	<b>72</b>	<b>72</b>	<b>77</b>	<b>70</b>	<b>74</b>	

Tabula 93.A. Baltmaizes patēriņš, dzimuma un vecuma grupās (%).

Table 93.A. Daily use of white bread by sex and age (%).

		Vīrieši/ Males					Kopā/ Total	Sievietes/ Females					Kopā/ Total		
		Vecuma grupa/ Age group						Kopā/ Total	Vecuma grupa/ Age group					Kopā/ Total	
		15-24	25-34	35-44	45-54	55-64			15-24	25-34	35-44	45-54			55-64
<i>Cik baltmaizes šķēles Jūs parasti apēdat dienā?/ How many slices of white bread do you usually eat per day?</i>	<i>nevienu/ none</i>	22,7	25,0	31,8	35,4	32,8	<b>29,3</b>	37,6	42,8	46,2	54,2	53,2	<b>47,5</b>	<b>38,6</b>	
	<i>1-2 šķēles/ 1-2 slices</i>	17,1	20,5	21,7	18,1	25,5	<b>20,5</b>	23,4	32,6	26,7	25,9	26,9	<b>27,3</b>	<b>23,9</b>	
	<i>3-4 šķēles/ 3-4 slices</i>	21,9	25,8	21,7	22,4	18,4	<b>22,4</b>	27,7	15,6	19,0	15,1	13,5	<b>17,6</b>	<b>19,9</b>	
	<i>5-6 šķēles/ 5-6 slices</i>	21,2	17,0	16,2	13,4	14,1	<b>16,4</b>	8,6	5,8	6,5	2,9	4,4	<b>5,4</b>	<b>10,8</b>	
	<i>7-8 šķēles/ 7-8 slices</i>	7,2	3,3	3,8	5,0	3,8	<b>4,5</b>	2,2	1,6	1,3	0,8	1,0	<b>1,3</b>	<b>2,9</b>	
	<i>9 vai vairāk/ 9 or more</i>	9,8	8,4	4,8	5,7	5,4	<b>6,8</b>	0,4	1,6	0,3	1,2	0,9	<b>0,9</b>	<b>3,9</b>	
<b>Kopā/ Total</b>	<b>(%)</b>	<b>100,0</b>	<b>100,0</b>	<b>100,0</b>	<b>100,0</b>	<b>100,0</b>	<b>100,0</b>	<b>100,0</b>	<b>100,0</b>	<b>100,0</b>	<b>100,0</b>	<b>100,0</b>	<b>100,0</b>	<b>100,0</b>	
	<b>(N)</b>	<b>264</b>	<b>365</b>	<b>317</b>	<b>299</b>	<b>240</b>	<b>1485</b>	<b>231</b>	<b>313</b>	<b>311</b>	<b>351</b>	<b>319</b>	<b>1525</b>	<b>3010</b>	

Tabula 93.B. Respondentu īpatsvars, kuri ikdienā lieto baltmaizi, demogrāfiskajās grupās (%).

Table 93.B. Proportion of respondents who are eating white bread daily by demographic group (%).

		Vīrieši/ Males					Kopā/ Total	Sievietes/ Females					Kopā/ Total		
		Vecuma grupa/ Age group						Kopā/ Total	Vecuma grupa/ Age group					Kopā/ Total	
		15-24	25-34	35-44	45-54	55-64			15-24	25-34	35-44	45-54			55-64
<b>ĢIMENES STĀVOKLIS/ MARITAL STATUS</b>	<i>precējušies/ married</i>	72	71	66	68	66	<b>68</b>	61	59	51	46	47	<b>51</b>	<b>59</b>	
	<i>civillaulībā/ cohabiting</i>	79	77	75	55	67	<b>72</b>	61	55	59	51	62	<b>57</b>	<b>65</b>	
	<i>neprecējušies/ single</i>	77	80	67	67	100	<b>76</b>	63	52	55	54	50	<b>59</b>	<b>69</b>	
	<i>šķīrušies/ separated or divorced</i>	100	53	67	63	67	<b>64</b>	68	57	43	43	<b>48</b>	<b>55</b>		
	<i>atraitņi/ widowed</i>				60	65	<b>64</b>	100	50	36	45	<b>43</b>	<b>47</b>		
<b>IZGLĪTĪBAS ILGUMS/ LENGHT OF EDUCATION</b>	<i>0-9 gadi/ years</i>	92	86	77	76	72	<b>83</b>	83	83	84	66	76	<b>80</b>	<b>82</b>	
	<i>10-12 gadi/ years</i>	81	80	72	71	73	<b>75</b>	62	68	58	50	53	<b>57</b>	<b>67</b>	
	<i>13 un vairāk/ 13 or more</i>	61	68	61	50	58	<b>61</b>	50	48	47	40	36	<b>44</b>	<b>51</b>	
<b>IZGLĪTĪBAS LĪMENIS/ LEVEL OF EDUCATION</b>	<i>pamatizglītība/ primary</i>	89	88	78	74	75	<b>83</b>	76	83	81	68	78	<b>78</b>	<b>81</b>	
	<i>vispārējā vidējā/ secondary</i>	80	76	69	62	79	<b>73</b>	56	66	58	49	58	<b>57</b>	<b>65</b>	
	<i>vidējā speciālā/ vocational</i>	70	76	73	69	65	<b>71</b>	64	58	56	48	44	<b>51</b>	<b>62</b>	
	<i>augstākā vai nepabeigta augstākā/ university</i>	43	62	51	48	50	<b>53</b>	43	45	44	38	33	<b>41</b>	<b>45</b>	
<b>DZĪVESVIETA/ PLACE OF RESIDENCE</b>	<i>Rīga/ Rīga</i>	64	68	64	57	57	<b>63</b>	61	47	47	40	39	<b>46</b>	<b>54</b>	
	<i>pilsētas/ city</i>	75	65	68	70	75	<b>70</b>	62	53	50	50	45	<b>51</b>	<b>60</b>	
	<i>mazās pilsētas/ town</i>	79	78	68	56	57	<b>69</b>	57	64	53	52	46	<b>54</b>	<b>61</b>	
	<i>lauku teritorijas/ rural area</i>	87	86	72	72	77	<b>79</b>	66	69	64	45	58	<b>60</b>	<b>70</b>	
<b>TAUTĪBA/ NATIONALITY</b>	<i>latviešu/ Latvian</i>	80	80	67	63	66	<b>73</b>	61	60	52	47	48	<b>53</b>	<b>63</b>	
	<i>krievu/ Russian</i>	69	69	69	65	69	<b>68</b>	63	53	55	41	47	<b>51</b>	<b>60</b>	
	<i>cīta/ other</i>	80	53	73	70	66	<b>68</b>	75	52	60	50	40	<b>53</b>	<b>60</b>	
<b>GADS/ YEAR</b>	<i>2010</i>	<b>91</b>	<b>81</b>	<b>80</b>	<b>83</b>	<b>76</b>	<b>83</b>	<b>71</b>	<b>62</b>	<b>62</b>	<b>57</b>	<b>55</b>	<b>61</b>	<b>72</b>	
	<i>2012</i>	<b>76</b>	<b>71</b>	<b>57</b>	<b>67</b>	<b>64</b>	<b>68</b>	<b>64</b>	<b>57</b>	<b>61</b>	<b>53</b>	<b>53</b>	<b>57</b>	<b>62</b>	
	<i>2014</i>	<b>77</b>	<b>75</b>	<b>68</b>	<b>65</b>	<b>67</b>	<b>71</b>	<b>62</b>	<b>57</b>	<b>54</b>	<b>46</b>	<b>47</b>	<b>53</b>	<b>61</b>	

Tabula 94.A. Saldskābmaizes patēriņš, dzimuma un vecuma grupās (%).

Table 94.A. Daily use of fine rye bread by sex and age (%).

		<i>Vīrieši/ Males</i>					<i>Kopā/ Total</i>	<i>Sievietes/ Females</i>					<i>Kopā/ Total</i>		
		<i>Vecuma grupa/ Age group</i>						<i>Kopā/ Total</i>	<i>Vecuma grupa/ Age group</i>					<i>Kopā/ Total</i>	
		<i>15-24</i>	<i>25-34</i>	<i>35-44</i>	<i>45-54</i>	<i>55-64</i>			<i>15-24</i>	<i>25-34</i>	<i>35-44</i>	<i>45-54</i>			<i>55-64</i>
<i>Cik saldskābmaizes šķēles Jūs parasti apēdat dienā?/ How many slices of fine rye bread do you usually eat per day?</i>	<i>nevienu/ none</i>	64,4	62,2	68,8	65,2	71,3	<b>66,1</b>	68,4	67,0	63,7	70,3	68,0	<b>67,5</b>	<b>66,8</b>	
	<i>1-2 šķēles/ 1-2 slices</i>	15,1	18,9	13,2	19,0	15,0	<b>16,4</b>	25,5	22,1	23,1	21,1	22,6	<b>22,7</b>	<b>19,6</b>	
	<i>3-4 šķēles/ 3-4 slices</i>	14,4	13,1	13,5	10,7	12,0	<b>12,8</b>	5,6	9,0	12,2	7,1	8,2	<b>8,5</b>	<b>10,6</b>	
	<i>5-6 šķēles/ 5-6 slices</i>	5,3	3,9	3,5	4,7	1,3	<b>3,8</b>	0,4	1,6	1,0	1,4	1,3	<b>1,2</b>	<b>2,5</b>	
	<i>7 vai vairāk/ 7 or more</i>	0,8	1,9	0,9	0,3	0,4	<b>1,0</b>		0,3				<b>0,1</b>	<b>0,5</b>	
<i>Kopā/ Total</i>	<i>(%)</i>	<b>100,0</b>	<b>100,0</b>	<b>100,0</b>	<b>100,0</b>	<b>100,0</b>	<b>100,0</b>	<b>100,0</b>	<b>100,0</b>	<b>100,0</b>	<b>100,0</b>	<b>100,0</b>	<b>100,0</b>	<b>100,0</b>	
	<i>(N)</i>	<b>264</b>	<b>365</b>	<b>317</b>	<b>299</b>	<b>240</b>	<b>1485</b>	<b>231</b>	<b>313</b>	<b>311</b>	<b>351</b>	<b>319</b>	<b>1525</b>	<b>3010</b>	

Tabula 94.B. Respondentu īpatsvars, kuri ikdienā lieto saldskābmaizi, demogrāfiskajās grupās (%).

Table 94.B. Proportion of respondents who are eating fine rye bread daily by demographic group (%).

		<i>Vīrieši/ Males</i>					<i>Kopā/ Total</i>	<i>Sievietes/ Females</i>					<i>Kopā/ Total</i>		
		<i>Vecuma grupa/ Age group</i>						<i>Kopā/ Total</i>	<i>Vecuma grupa/ Age group</i>					<i>Kopā/ Total</i>	
		<i>15-24</i>	<i>25-34</i>	<i>35-44</i>	<i>45-54</i>	<i>55-64</i>			<i>15-24</i>	<i>25-34</i>	<i>35-44</i>	<i>45-54</i>			<i>55-64</i>
<i>ĢIMENES STĀVOKLIS/ MARITAL STATUS</i>	<i>precējušies/ married</i>	14	39	31	38	32	<b>35</b>	44	24	35	30	25	<b>29</b>	<b>32</b>	
	<i>civillaulībā/ cohabiting</i>	29	43	37	27	30	<b>36</b>	18	45	40	29	43	<b>37</b>	<b>37</b>	
	<i>neprecējušies/ single</i>	37	33	19	47	33	<b>34</b>	33	31	30	29	22	<b>31</b>	<b>33</b>	
	<i>šķīrušies/ separated or divorced</i>			35	38	27	<b>29</b>		45	36	28	34	<b>33</b>	<b>32</b>	
	<i>atraitņi/ widowed</i>					20	<b>14</b>		100	75	36	41	<b>42</b>	<b>37</b>	
<i>IZGLĪTĪBAS ILGUMS/ LENGHT OF EDUCATION</i>	<i>0-9 gadi/ years</i>	29	43	26	33	19	<b>30</b>	30	34	24	27	40	<b>31</b>	<b>30</b>	
	<i>10-12 gadi/ years</i>	42	37	36	32	28	<b>35</b>	34	33	41	33	32	<b>34</b>	<b>35</b>	
	<i>13 un vairāk/ 13 or more</i>	32	37	27	40	33	<b>34</b>	30	33	35	27	31	<b>31</b>	<b>33</b>	
<i>IZGLĪTĪBAS LĪMENIS/ LEVEL OF EDUCATION</i>	<i>pamatizglītība/ primary</i>	34	34	30	37	16	<b>31</b>	36	35	34	31	41	<b>36</b>	<b>33</b>	
	<i>vispārējā vidējā/ secondary</i>	47	38	30	20	28	<b>33</b>	32	27	33	36	29	<b>31</b>	<b>32</b>	
	<i>vidējā speciālā/ vocational</i>	28	40	33	38	30	<b>35</b>	32	38	36	28	31	<b>32</b>	<b>34</b>	
	<i>augstākā vai nepabeigta augstākā/ university</i>	34	38	29	46	39	<b>37</b>	22	32	38	28	33	<b>32</b>	<b>34</b>	
<i>DZĪVESVIETA/ PLACE OF RESIDENCE</i>	<i>Rīga/ Riga</i>	40	43	33	42	38	<b>39</b>	32	36	43	36	31	<b>36</b>	<b>37</b>	
	<i>pilsētas/ city</i>	46	54	36	40	27	<b>41</b>	39	43	42	40	47	<b>42</b>	<b>42</b>	
	<i>mazās pilsētas/ town</i>	33	24	25	32	26	<b>28</b>	36	23	36	28	25	<b>29</b>	<b>29</b>	
	<i>lauku teritorijas/ rural area</i>	29	31	29	27	22	<b>28</b>	26	29	26	17	26	<b>24</b>	<b>26</b>	
<i>TAUTĪBA/ NATIONALITY</i>	<i>latviešu/ Latvian</i>	34	38	31	34	27	<b>34</b>	30	26	36	25	29	<b>29</b>	<b>31</b>	
	<i>krievu/ Russian</i>	38	36	30	32	31	<b>33</b>	32	42	34	37	33	<b>36</b>	<b>34</b>	
	<i>cīta/ other</i>	40	43	36	49	31	<b>39</b>	44	57	48	37	43	<b>45</b>	<b>42</b>	
<i>GADS/ YEAR</i>	<i>2010</i>	<b>44</b>	<b>44</b>	<b>41</b>	<b>40</b>	<b>36</b>	<b>41</b>	<b>42</b>	<b>35</b>	<b>36</b>	<b>38</b>	<b>37</b>	<b>37</b>	<b>39</b>	
	<i>2012</i>	<b>38</b>	<b>37</b>	<b>40</b>	<b>40</b>	<b>34</b>	<b>38</b>	<b>34</b>	<b>35</b>	<b>34</b>	<b>34</b>	<b>31</b>	<b>33</b>	<b>36</b>	
	<i>2014</i>	<b>36</b>	<b>38</b>	<b>31</b>	<b>35</b>	<b>29</b>	<b>34</b>	<b>32</b>	<b>33</b>	<b>36</b>	<b>30</b>	<b>32</b>	<b>33</b>	<b>33</b>	

Tabula 95.A. Graudu, kliju maizes patēriņš, dzimuma un vecuma grupās (%).

Table 95.A. Daily use of corn, bran bread by sex and age (%).

		<i>Vīrieši/ Males</i>					<i>Kopā/ Total</i>	<i>Sievietes/ Females</i>					<i>Kopā/ Total</i>		
		<i>Vecuma grupa/ Age group</i>						<i>Kopā/ Total</i>	<i>Vecuma grupa/ Age group</i>					<i>Kopā/ Total</i>	
		<i>15-24</i>	<i>25-34</i>	<i>35-44</i>	<i>45-54</i>	<i>55-64</i>			<i>15-24</i>	<i>25-34</i>	<i>35-44</i>	<i>45-54</i>			<i>55-64</i>
<i>Cik graudu, kliju maizes vai karašas šķēles Jūs parasti apēdat dienā?/ How many slices of corn, bran bread do you usually eat per day?</i>	<i>nevienu/ none</i>	71,6	64,9	65,1	69,0	75,1	<b>68,6</b>	58,1	53,8	52,2	52,2	53,7	<b>53,8</b>	<b>61,1</b>	
	<i>1-2 šķēles/ 1-2 slices</i>	15,8	21,1	18,3	17,7	12,0	<b>17,4</b>	29,0	32,2	29,8	31,6	30,7	<b>30,8</b>	<b>24,2</b>	
	<i>3-4 šķēles/ 3-4 slices</i>	8,8	10,1	12,3	9,3	9,2	<b>10,0</b>	10,8	12,7	14,8	12,8	12,6	<b>12,8</b>	<b>11,4</b>	
	<i>5 vai vairāk/ 5 or more</i>	2,3	3,6	4,1	3,3	2,9	<b>3,3</b>	2,2	1,3	2,9	2,8	2,8	<b>2,4</b>	<b>2,8</b>	
<i>Kopā/ Total</i>	<i>(%)</i>	<b>100,0</b>	<b>100,0</b>	<b>100,0</b>	<b>100,0</b>	<b>100,0</b>	<b>100,0</b>	<b>100,0</b>	<b>100,0</b>	<b>100,0</b>	<b>100,0</b>	<b>100,0</b>	<b>100,0</b>	<b>100,0</b>	
	<i>(N)</i>	<b>264</b>	<b>365</b>	<b>317</b>	<b>299</b>	<b>240</b>	<b>1485</b>	<b>231</b>	<b>313</b>	<b>311</b>	<b>351</b>	<b>319</b>	<b>1525</b>	<b>3010</b>	

Tabula 95.B. Respondentu īpatsvars, kuri ikdienā lieto graudu, kliju maizi, demogrāfiskajās grupās (%).

Table 95.B. Proportion of respondents who are eating corn, bran bread daily by demographic group (%).

		<i>Vīrieši/ Males</i>					<i>Kopā/ Total</i>	<i>Sievietes/ Females</i>					<i>Kopā/ Total</i>		
		<i>Vecuma grupa/ Age group</i>						<i>Kopā/ Total</i>	<i>Vecuma grupa/ Age group</i>					<i>Kopā/ Total</i>	
		<i>15-24</i>	<i>25-34</i>	<i>35-44</i>	<i>45-54</i>	<i>55-64</i>			<i>15-24</i>	<i>25-34</i>	<i>35-44</i>	<i>45-54</i>			<i>55-64</i>
<i>ĢIMENES STĀVOKLIS/ MARITAL STATUS</i>	<i>precējušies/ married</i>	28	35	39	34	28	<b>34</b>	43	46	52	49	44	<b>48</b>	<b>41</b>	
	<i>civillaulībā/ cohabiting</i>	4	27	34	31	26	<b>27</b>	24	37	47	41	38	<b>39</b>	<b>33</b>	
	<i>neprecējušies/ single</i>	31	39	26	37	33	<b>33</b>	45	49	42	37	50	<b>45</b>	<b>38</b>	
	<i>šķīrušies/ separated or divorced</i>		59	36	22	9	<b>26</b>	100	77	40	50	43	<b>48</b>	<b>39</b>	
	<i>atraitni/ widowed</i>					35	<b>28</b>			50	56	55	<b>55</b>	<b>50</b>	
<i>IZGLĪTĪBAS ILGUMS/0-9 gadi/ years</i>		18	29	11	24	19	<b>19</b>	36	17	36	13	56	<b>33</b>	<b>25</b>	
<i>LENGHT OF EDUCATION</i>	<i>10-12 gadi/ years</i>	30	36	33	27	21	<b>30</b>	38	39	39	46	36	<b>40</b>	<b>34</b>	
	<i>13 un vairāk/ 13 or more</i>	35	36	45	40	33	<b>38</b>	50	54	54	52	54	<b>53</b>	<b>47</b>	
<i>IZGLĪTĪBAS LĪMENIS/ LEVEL OF EDUCATION</i>	<i>pamatizglītība/ primary</i>	25	22	12	32	20	<b>22</b>	35	30	37	21	52	<b>35</b>	<b>28</b>	
	<i>vispārējā vidējā/ secondary</i>	33	43	40	24	15	<b>33</b>	48	32	44	46	36	<b>41</b>	<b>37</b>	
	<i>vidējā speciālā/ vocational</i>	21	32	30	32	29	<b>30</b>	32	51	44	45	43	<b>44</b>	<b>37</b>	
	<i>augstākā vai nepabeigta augstākā/ university</i>	40	40	56	39	32	<b>42</b>	52	55	55	56	57	<b>56</b>	<b>51</b>	
<i>DZĪVESVIETA/ PLACE OF RESIDENCE</i>	<i>Rīga/ Riga</i>	28	34	37	28	24	<b>31</b>	33	48	37	48	40	<b>42</b>	<b>37</b>	
	<i>pilsētas/ city</i>	49	51	46	32	43	<b>44</b>	59	53	68	60	56	<b>59</b>	<b>52</b>	
	<i>mazās pilsētas/ town</i>	27	33	38	46	32	<b>35</b>	55	53	59	48	59	<b>55</b>	<b>45</b>	
	<i>lauku teritorijas/ rural areas</i>	21	28	24	25	14	<b>23</b>	35	36	39	39	41	<b>38</b>	<b>30</b>	
<i>TAUTĪBA/ NATIONALITY</i>	<i>latviešu/ Latvian</i>	28	34	34	33	24	<b>31</b>	43	47	53	48	50	<b>48</b>	<b>40</b>	
	<i>krievu/ Russian</i>	32	36	34	29	26	<b>32</b>	41	46	42	47	42	<b>44</b>	<b>38</b>	
	<i>cita/ other</i>	10	38	43	30	25	<b>32</b>	31	44	32	47	43	<b>41</b>	<b>36</b>	
<i>GADS/ YEAR</i>	<i>2010</i>	<b>25</b>	<b>28</b>	<b>22</b>	<b>24</b>	<b>32</b>	<b>26</b>	<b>30</b>	<b>37</b>	<b>41</b>	<b>48</b>	<b>39</b>	<b>40</b>	<b>33</b>	
	<i>2012</i>	<b>27</b>	<b>25</b>	<b>31</b>	<b>27</b>	<b>30</b>	<b>28</b>	<b>42</b>	<b>55</b>	<b>54</b>	<b>52</b>	<b>52</b>	<b>51</b>	<b>40</b>	
	<i>2014</i>	<b>28</b>	<b>35</b>	<b>35</b>	<b>31</b>	<b>25</b>	<b>31</b>	<b>42</b>	<b>46</b>	<b>48</b>	<b>48</b>	<b>46</b>	<b>46</b>	<b>39</b>	

Tabula 96.A. Sāls pievienošana gatavam ēdienam, dzimuma un vecuma grupās (%).

Table 96.A. Adding salt to food during the mealtime by sex and age (%).

		Vīrieši/ Males					Kopā/ Total	Sievietes/ Females					Kopā/ Total		
		Vecuma grupa/ Age group						Kopā/ Total	Vecuma grupa/ Age group					Kopā/ Total	
		15-24	25-34	35-44	45-54	55-64			15-24	25-34	35-44	45-54			55-64
<i>Vai Jūs ēdot pieliekat gatavam ēdienam sāli?/ Do you add salt to your meals at the table?</i>	<i>nekad/ never</i>	35,9	24,8	27,0	25,7	33,2	<b>28,8</b>	47,6	46,9	44,2	47,2	53,2	<b>47,8</b>	<b>38,5</b>	
	<i>kad tas nav pietiekami sāļš/ when the food is not salty enough</i>	60,7	69,7	65,8	66,0	59,3	<b>64,8</b>	49,4	50,9	51,6	49,4	45,0	<b>49,2</b>	<b>56,9</b>	
	<i>vienmēr pirms garšošanas/ almost always before tasting</i>	3,4	5,5	7,2	8,4	7,5	<b>6,4</b>	3,0	2,2	4,2	3,4	1,9	<b>2,9</b>	<b>4,6</b>	
<i>Kopā/ Total</i>	(%)	<b>100,0</b>	<b>100,0</b>	<b>100,0</b>	<b>100,0</b>	<b>100,0</b>	<b>100,0</b>	<b>100,0</b>	<b>100,0</b>	<b>100,0</b>	<b>100,0</b>	<b>100,0</b>	<b>100,0</b>	<b>100,0</b>	
	(N)	<b>264</b>	<b>365</b>	<b>317</b>	<b>299</b>	<b>240</b>	<b>1485</b>	<b>231</b>	<b>313</b>	<b>311</b>	<b>351</b>	<b>319</b>	<b>1525</b>	<b>3010</b>	

Tabula 96.B. Respondentu īpatsvars, kuri gatavam ēdienam ēdot nepievieno sāli, demogrāfiskajās grupās (%).

Table 96.B. Proportion of respondents adding no salt to food during mealtimes by demographic group (%).

		Vīrieši/ Males					Kopā/ Total	Sievietes/ Females					Kopā/ Total		
		Vecuma grupa/ Age group						Kopā/ Total	Vecuma grupa/ Age group					Kopā/ Total	
		15-24	25-34	35-44	45-54	55-64			15-24	25-34	35-44	45-54			55-64
<i>ĢIMENES STĀVOKLIS/ MARITAL STATUS</i>	<i>precējušies/ married</i>	43	25	29	24	33	<b>28</b>	22	44	45	48	51	<b>46</b>	<b>38</b>	
	<i>civillaulībā/ cohabiting</i>	38	20	21	25	43	<b>25</b>	54	56	42	44	38	<b>49</b>	<b>36</b>	
	<i>neprecējušies/ single</i>	35	29	37	47	50	<b>34</b>	49	42	45	50	56	<b>48</b>	<b>40</b>	
	<i>šķīrušies/ separated or divorced</i>	100	23	17	18	29	<b>22</b>	100	41	42	44	62	<b>49</b>	<b>38</b>	
	<i>atraitni/ widowed</i>				40	24	<b>27</b>		100	50	52	52	<b>53</b>	<b>48</b>	
<i>IZGLĪTĪBAS ILGUMS/ LENGHT OF EDUCATION</i>	<i>0-9 gadi/ years</i>	35	11	24	24	31	<b>26</b>	40	40	40	46	48	<b>42</b>	<b>33</b>	
	<i>10-12 gadi/ years</i>	39	19	23	22	26	<b>25</b>	40	38	38	47	56	<b>45</b>	<b>34</b>	
	<i>13 un vairāk/ 13 or more</i>	33	33	32	34	45	<b>35</b>	60	52	48	47	52	<b>51</b>	<b>44</b>	
<i>IZGLĪTĪBAS LĪMENIS/ LEVEL OF EDUCATION</i>	<i>pamatizglītība/ primary</i>	38	14	26	25	31	<b>29</b>	41	41	40	36	48	<b>42</b>	<b>34</b>	
	<i>vispārējā vidējā/ secondary</i>	37	18	24	26	21	<b>24</b>	46	39	42	49	50	<b>45</b>	<b>35</b>	
	<i>vidējā speciālā/ vocational</i>	28	26	19	25	36	<b>26</b>	64	53	44	48	57	<b>52</b>	<b>38</b>	
	<i>augstākā vai nepabeigta augstākā/ university</i>	40	39	47	27	43	<b>40</b>	54	50	46	47	51	<b>49</b>	<b>46</b>	
<i>DZĪVESVIETA/ PLACE OF RESIDENCE</i>	<i>Rīga/ Riga</i>	39	29	28	25	37	<b>31</b>	52	49	41	50	59	<b>50</b>	<b>41</b>	
	<i>pilsētas/ city</i>	33	31	29	23	38	<b>30</b>	38	52	41	43	44	<b>44</b>	<b>37</b>	
	<i>mazās pilsētas/ town</i>	32	38	27	32	43	<b>34</b>	64	37	42	40	48	<b>44</b>	<b>39</b>	
	<i>lauku teritorijas/ rural area</i>	36	12	25	25	23	<b>24</b>	42	47	51	51	55	<b>49</b>	<b>36</b>	
<i>TAUTĪBA/ NATIONALITY</i>	<i>latviešu/ Latvian</i>	37	24	26	27	32	<b>29</b>	46	47	49	50	58	<b>50</b>	<b>40</b>	
	<i>krievu/ Russian</i>	32	24	30	21	38	<b>29</b>	57	46	36	45	50	<b>46</b>	<b>37</b>	
	<i>cita/ other</i>	40	33	21	33	25	<b>29</b>	31	52	36	39	37	<b>39</b>	<b>34</b>	
<i>GADS/ YEAR</i>	<i>2010</i>	<b>34</b>	<b>33</b>	<b>32</b>	<b>29</b>	<b>39</b>	<b>33</b>	<b>43</b>	<b>49</b>	<b>53</b>	<b>52</b>	<b>51</b>	<b>50</b>	<b>42</b>	
	<i>2012</i>	<b>18</b>	<b>22</b>	<b>21</b>	<b>24</b>	<b>21</b>	<b>21</b>	<b>35</b>	<b>35</b>	<b>34</b>	<b>36</b>	<b>47</b>	<b>38</b>	<b>30</b>	
	<i>2014</i>	<b>36</b>	<b>25</b>	<b>27</b>	<b>26</b>	<b>33</b>	<b>29</b>	<b>48</b>	<b>47</b>	<b>44</b>	<b>47</b>	<b>53</b>	<b>48</b>	<b>39</b>	



Tabula 97. Mājās lietotais vārāmās sāls veids, dzimuma un vecuma grupās (%).

Table 97. Type of salt usually consumed at home by sex and age (%).

		Vīrieši/ Males					Kopā/ Total	Sievietes/ Females					Kopā/ Total		
		Vecuma grupa/ Age group						Kopā/ Total	Vecuma grupa/ Age group					Kopā/ Total	
		15-24	25-34	35-44	45-54	55-64			15-24	25-34	35-44	45-54			55-64
<i>Kādu vārāmā sāls veidu Jūs parasti lietojat mājās?/ What kind of salt do you usually use at home?</i>	<i>parasto rupjo vārāmo sāli/ normal churlished salt</i>	69,3	65,8	74,0	79,0	72,9	<b>71,9</b>	66,7	61,7	69,5	77,0	74,0	<b>70,1</b>	<b>71,0</b>	
	<i>parasto smalko vārāmo sāli/ normal selected salt</i>	20,1	19,4	14,3	11,0	17,1	<b>16,4</b>	20,7	17,6	12,9	9,1	12,3	<b>14,1</b>	<b>15,2</b>	
	<i>jodēto sāli/ iodined salt</i>	6,1	9,6	6,9	5,3	5,4	<b>6,9</b>	8,3	11,5	10,6	7,4	9,4	<b>9,4</b>	<b>8,2</b>	
	<i>fluorizēto sāli/ fluorinated salt</i>	1,2	0,6	0,3			<b>0,4</b>	0,9	1,3	1,3	0,9	0,3	<b>0,9</b>	<b>0,7</b>	
	<i>sāli ar pazeminātu Na saturu/ low sodium salt</i>	0,4	0,6	0,6	0,7		<b>0,5</b>		1,6	1,3	0,3		<b>0,7</b>	<b>0,6</b>	
	<i>nelietoju sāli vispār/ I don't use salt at all</i>	2,3	2,2	1,9	2,3	2,1	<b>2,1</b>	0,9	4,5	3,2	3,7	3,4	<b>3,3</b>	<b>2,7</b>	
<b>Kopā/ Total</b>	(%)	<b>100,0</b>	<b>100,0</b>	<b>100,0</b>	<b>100,0</b>	<b>100,0</b>	<b>100,0</b>	<b>100,0</b>	<b>100,0</b>	<b>100,0</b>	<b>100,0</b>	<b>100,0</b>	<b>100,0</b>	<b>100,0</b>	
	(N)	<b>264</b>	<b>365</b>	<b>317</b>	<b>299</b>	<b>240</b>	<b>1485</b>	<b>231</b>	<b>313</b>	<b>311</b>	<b>351</b>	<b>319</b>	<b>1525</b>	<b>3010</b>	

Tabula 98.A. Respondentu īpatsvars, kuri pēdējā gada laikā veselības apsvērumu dēļ ir mainījuši uztura un citus paradumus, dzimuma un vecuma grupās (%).

Table 98.A. Reported changes in dietary and other habits during the last year due to health by sex and age (%).

		Vīrieši/ Males					Kopā/ Total	Sievietes/ Females					Kopā/ Total		
		Vecuma grupa/ Age group						Kopā/ Total	Vecuma grupa/ Age group					Kopā/ Total	
		15-24	25-34	35-44	45-54	55-64			15-24	25-34	35-44	45-54			55-64
<i>samazinājies tauku daudzumu/ reduced use of fat</i>		6,4	7,4	8,5	15,3	20,0	<b>11,1</b>	18,2	20,5	22,3	33,7	41,1	<b>27,8</b>	<b>19,6</b>	
<i>mainījies tauku veidu/ changed the type of fat</i>		4,5	6,3	6,0	9,7	11,7	<b>7,5</b>	11,7	11,8	14,5	16,6	21,1	<b>15,4</b>	<b>11,5</b>	
<i>palielinājies dārzeņu lietošanu/ increased consumption of vegetables</i>		10,2	13,2	14,5	20,3	20,8	<b>15,6</b>	26,9	33,9	34,5	36,3	39,5	<b>34,6</b>	<b>25,3</b>	
<i>palielinājies augļu lietošanu</i>		8,7	12,9	11,7	15,3	17,9	<b>13,2</b>	24,7	29,4	30,0	28,6	33,6	<b>29,5</b>	<b>21,5</b>	
<i>samazinājies cukura lietošanu/ reduced use of sugar</i>		8,7	7,9	9,1	14,3	21,7	<b>11,8</b>	16,1	20,5	21,0	28,3	35,7	<b>24,9</b>	<b>18,5</b>	
<i>samazinājies sāls lietošanu/ reduced use of salt</i>		3,4	8,2	7,5	13,3	17,1	<b>9,6</b>	10,4	15,4	17,7	24,0	27,3	<b>19,5</b>	<b>14,7</b>	
<i>samazinājies alkohola patēriņu/ reduced consumption of alcohol</i>		5,7	7,6	7,0	9,0	16,2	<b>8,8</b>	7,7	10,2	11,0	11,7	11,6	<b>10,6</b>	<b>9,7</b>	
<i>palielinājies fizisko aktivitāti/ increased physical activity</i>		12,5	12,6	11,9	13,3	10,7	<b>12,3</b>	18,2	19,1	22,8	19,2	17,8	<b>19,5</b>	<b>15,9</b>	
<i>ievērojis diētu svara samazināšanai/ dieting to decrease weight</i>		1,5	1,1	2,5	7,0	8,7	<b>3,9</b>	11,3	7,9	9,4	11,7	13,8	<b>10,8</b>	<b>7,4</b>	
<i>nav mainījis uztura un citus paradumus/ not changed health habits</i>		78,8	71,5	68,9	61,4	58,3	<b>68,1</b>	53,7	49,9	46,2	41,8	37,6	<b>45,3</b>	<b>56,5</b>	
<i>Respondentu skaits/ Number of respondents (N)</i>		<b>264</b>	<b>365</b>	<b>317</b>	<b>299</b>	<b>240</b>	<b>1485</b>	<b>231</b>	<b>313</b>	<b>311</b>	<b>351</b>	<b>319</b>	<b>1525</b>	<b>3010</b>	

Tabula 98.B. Respondentu īpatsvars, kuri pēdējā gada laikā ir mainījuši uztura un citus paradumus, demogrāfiskajās grupās (%).

Table 98.B. Proportion of respondents who have changed health habits during the last year by demographic group (%).

		<i>Vīrieši/ Males</i>					<i>Kopā/ Total</i>	<i>Sievietes/ Females</i>					<i>Kopā/ Total</i>	
		<i>Vecuma grupa/ Age group</i>						<i>Vecuma grupa/ Age group</i>						
		<i>15-24</i>	<i>25-34</i>	<i>35-44</i>	<i>45-54</i>	<i>55-64</i>		<i>15-24</i>	<i>25-34</i>	<i>35-44</i>	<i>45-54</i>	<i>55-64</i>		
<b>ĢIMENES STĀVOKLIS/ MARITAL STATUS</b>	<i>precējušies/ married</i>	14	33	35	43	44	<b>39</b>	56	47	63	60	62	<b>58</b>	<b>49</b>
	<i>civillaulībā/ cohabiting</i>	13	31	31	37	40	<b>31</b>	54	51	44	42	52	<b>48</b>	<b>39</b>
	<i>neprecējušies/ single</i>	22	24	23	37	50	<b>24</b>	44	55	49	46	72	<b>48</b>	<b>34</b>
	<i>šķīrušies/ separated or divorced</i>	100	23	31	29	33	<b>31</b>		50	45	66	66	<b>60</b>	<b>48</b>
	<i>atraitņi/ widowed</i>				20	41	<b>36</b>				56	61	<b>57</b>	<b>53</b>
<b>IZGLĪTĪBAS ILGUMS/ LENGHT OF EDUCATION</b>	<i>0-9 gadi/ years</i>	14	20	24	29	44	<b>23</b>	34	40	36	47	60	<b>41</b>	<b>31</b>
	<i>10-12 gadi/ years</i>	20	27	29	39	39	<b>31</b>	44	52	58	57	61	<b>55</b>	<b>42</b>
	<i>13 un vairāk/ 13 or more</i>	29	32	36	40	45	<b>35</b>	57	51	54	60	64	<b>57</b>	<b>48</b>
<b>IZGLĪTĪBAS LĪMENIS/ LEVEL OF EDUCATION</b>	<i>pamatizglītība/ primary</i>	18	23	24	37	34	<b>24</b>	39	39	41	37	55	<b>41</b>	<b>31</b>
	<i>vispārējā vidējā/ secondary</i>	25	25	33	39	36	<b>31</b>	41	45	51	52	55	<b>49</b>	<b>40</b>
	<i>vidējā speciālā/ vocational</i>	19	30	32	36	45	<b>34</b>	48	61	63	65	66	<b>63</b>	<b>47</b>
	<i>augstākā vai nepabeigta augstākā/ university</i>	28	35	32	48	48	<b>38</b>	67	51	52	57	66	<b>57</b>	<b>50</b>
<b>DZĪVESVIETA/ PLACE OF RESIDENCE</b>	<i>Rīga/ Riga</i>	21	31	33	50	51	<b>37</b>	46	46	56	58	58	<b>53</b>	<b>46</b>
	<i>pilsētas/ city</i>	33	34	33	42	41	<b>36</b>	52	53	62	56	68	<b>59</b>	<b>48</b>
	<i>mazās pilsētas/ town</i>	12	29	36	32	37	<b>28</b>	39	50	36	64	57	<b>50</b>	<b>40</b>
	<i>lauku teritorijas/ rural area</i>	21	23	26	31	35	<b>27</b>	46	54	58	56	66	<b>56</b>	<b>41</b>
<b>TAUTĪBA/ NATIONALITY</b>	<i>latviešu/ Latvian</i>	21	29	35	45	42	<b>33</b>	49	51	53	58	65	<b>55</b>	<b>45</b>
	<i>krievu/ Russian</i>	23	31	26	29	43	<b>30</b>	38	50	56	56	57	<b>53</b>	<b>41</b>
	<i>cīta/ other</i>	20	14	30	42	37	<b>32</b>	50	43	52	63	67	<b>57</b>	<b>44</b>
<b>GADS/ YEAR</b>	<i>2010</i>	<b>37</b>	<b>38</b>	<b>37</b>	<b>38</b>	<b>40</b>	<b>38</b>	<b>57</b>	<b>53</b>	<b>53</b>	<b>54</b>	<b>56</b>	<b>55</b>	<b>46</b>
	<i>2012</i>	<b>28</b>	<b>26</b>	<b>29</b>	<b>29</b>	<b>37</b>	<b>29</b>	<b>46</b>	<b>48</b>	<b>45</b>	<b>48</b>	<b>49</b>	<b>47</b>	<b>38</b>
	<i>2014</i>	<b>21</b>	<b>28</b>	<b>31</b>	<b>39</b>	<b>42</b>	<b>32</b>	<b>46</b>	<b>50</b>	<b>54</b>	<b>58</b>	<b>62</b>	<b>55</b>	<b>43</b>

Tabula 99. Respondentu īpatsvars, kuriem pēdējā gada laikā kāds ir ieteicis mainīt ēšanas paradumus veselības apsvērumu dēļ, dzimuma un vecuma grupās (%).

Table 99. Proportion of respondents the last year of who recommended them to change their eating habits for health reasons by sex and age (%).

	<i>Vīrieši/ Males</i>						<i>Sievietes/ Females</i>						<i>Kopā/ Total</i>	
	<i>Vecuma grupa/ Age group</i>					<i>Kopā/ Total</i>	<i>Vecuma grupa/ Age group</i>					<i>Kopā/ Total</i>		
	<i>15-24</i>	<i>25-34</i>	<i>35-44</i>	<i>45-54</i>	<i>55-64</i>		<i>15-24</i>	<i>25-34</i>	<i>35-44</i>	<i>45-54</i>	<i>55-64</i>			
<i>ārsts/ doctor</i>	2,7	3,0	6,0	18,0	22,9	<b>9,8</b>	9,9	7,6	18,6	23,7	34,2	<b>19,4</b>	<b>14,7</b>	
<i>no tiem/ from them:</i>														
<i>ģimenes ārsts/ family doctor</i>	2,3	2,8	4,1	14,9	21,2	<b>8,4</b>	7,3	4,1	15,4	19,7	29,8	<b>15,8</b>	<b>12,2</b>	
<i>ārsts-speciālists/ specialised doctor</i>	0,8	0,8	3,2	11,0	14,2	<b>5,5</b>	5,6	5,1	10,6	15,2	17,9	<b>11,3</b>	<b>8,4</b>	
<i>ārsta palīgs/ physician assistant</i>		0,3	0,3	1,0	0,8	<b>0,5</b>		0,6	2,5	0,9	1,6	<b>1,2</b>	<b>0,8</b>	
<i>medmāsa/ nurse</i>		0,3	0,3	0,7	0,8	<b>0,4</b>	0,4	0,6	1,3	0,9	1,6	<b>1,0</b>	<b>0,7</b>	
<i>zobārsts/ dentist</i>		0,5				<b>0,1</b>		0,3	0,3	0,3	0,3	<b>0,3</b>	<b>0,2</b>	
<i>zobu higiēnists/ dental hygienist</i>		0,3				<b>0,1</b>		0,3	0,3		0,3	<b>0,2</b>	<b>0,1</b>	
<i>citi veselības darbinieki/ other health personnel</i>	0,4		0,6	2,0	3,8	<b>1,2</b>	1,7	0,6	3,2	3,1	3,5	<b>2,5</b>	<b>1,9</b>	
<i>ģimenes locekļi/ family members</i>	9,8	7,7	9,2	12,1	10,9	<b>9,8</b>	12,6	8,6	9,9	9,9	9,4	<b>10,0</b>	<b>9,9</b>	
<i>citi cilvēki/ other people</i>	3,8	3,3	2,8	3,7	3,3	<b>3,4</b>	7,4	7,0	6,8	9,4	6,9	<b>7,5</b>	<b>5,5</b>	
<i>neviens nav ieteicis/ nobody has suggested</i>	87,8	87,7	85,8	75,0	70,8	<b>82,1</b>	77,9	83,1	72,7	66,6	58,3	<b>71,2</b>	<b>76,5</b>	
<i>Respondentu skaits/ Number of respondents (N)</i>	<b>264</b>	<b>365</b>	<b>317</b>	<b>299</b>	<b>240</b>	<b>1485</b>	<b>231</b>	<b>313</b>	<b>311</b>	<b>351</b>	<b>319</b>	<b>1525</b>	<b>3010</b>	

Tabula 100. Vārītu kartupeļu lietošana uzturā pagājušās nedēļas laikā, dzimuma un vecuma grupās (%).

Table 100. Consumption of boiled potatoes during the past week by sex and age (%).

		<i>Vīrieši/ Males</i>					<i>Kopā/ Total</i>	<i>Sievietes/ Females</i>					<i>Kopā/ Total</i>	
		<i>Vecuma grupa/ Age group</i>						<i>Vecuma grupa/ Age group</i>						
		<i>15-24</i>	<i>25-34</i>	<i>35-44</i>	<i>45-54</i>	<i>55-64</i>		<i>15-24</i>	<i>25-34</i>	<i>35-44</i>	<i>45-54</i>	<i>55-64</i>		
<i>Cik dienu pagājušās nedēļas laikā esat lietojis (-usi) uzturā vārītus kartupeļus?/ How often during the past week have you consumed boiled potatoes?</i>	<i>nevienu/ none</i>	12,9	11,2	8,5	8,6	7,5	<b>9,8</b>	12,1	11,2	11,6	11,9	12,8	<b>11,9</b>	<b>10,9</b>
	<i>1-2 dienas/ 1-2 days</i>	39,0	40,8	43,8	38,4	41,6	<b>40,8</b>	56,2	50,5	48,5	46,1	49,2	<b>49,7</b>	<b>45,3</b>
	<i>3-5 dienas/ 3-5 days</i>	38,6	38,1	37,9	41,0	44,7	<b>39,8</b>	26,0	30,7	33,5	33,1	31,1	<b>31,2</b>	<b>35,4</b>
	<i>6-7 dienas/ 6-7 days</i>	9,5	9,8	9,8	12,0	6,3	<b>9,6</b>	5,7	7,6	6,5	8,8	6,9	<b>7,2</b>	<b>8,4</b>
<i>Kopā/ Total</i>	<i>(%)</i>	<b>100,0</b>	<b>100,0</b>	<b>100,0</b>	<b>100,0</b>	<b>100,0</b>	<b>100,0</b>	<b>100,0</b>	<b>100,0</b>	<b>100,0</b>	<b>100,0</b>	<b>100,0</b>	<b>100,0</b>	<b>100,0</b>
	<i>(N)</i>	<b>264</b>	<b>365</b>	<b>317</b>	<b>299</b>	<b>240</b>	<b>1485</b>	<b>231</b>	<b>313</b>	<b>311</b>	<b>351</b>	<b>319</b>	<b>1525</b>	<b>3010</b>

Tabula 101. Ceptu kartupeļu lietošana uzturā pagājušās nedēļas laikā, dzimuma un vecuma grupās (%).

Table 101. Consumption of fried potatoes during the past week by sex and age (%).

		<i>Vīrieši/ Males</i>					<i>Kopā/ Total</i>	<i>Sievietes/ Females</i>					<i>Kopā/ Total</i>	
		<i>Vecuma grupa/ Age group</i>						<i>Vecuma grupa/ Age group</i>						
		<i>15-24</i>	<i>25-34</i>	<i>35-44</i>	<i>45-54</i>	<i>55-64</i>		<i>15-24</i>	<i>25-34</i>	<i>35-44</i>	<i>45-54</i>	<i>55-64</i>		
<i>Cik dienu pagājušās nedēļas laikā esat lietojis (-usi) uzturā ceptus kartupeļus?/ How often during the past week have you consumed fried potatoes?</i>	<i>nevienu/ none</i>	30,2	27,9	32,8	30,1	42,1	<b>32,1</b>	42,9	46,3	47,0	55,3	59,6	<b>50,7</b>	<b>41,6</b>
	<i>1-2 dienas/ 1-2 days</i>	48,1	51,5	53,2	52,8	46,0	<b>50,6</b>	39,8	46,1	45,4	35,6	34,4	<b>40,1</b>	<b>45,3</b>
	<i>3-5 dienas/ 3-5 days</i>	17,9	18,9	12,0	15,1	11,6	<b>15,3</b>	16,0	7,6	6,4	7,1	5,3	<b>8,1</b>	<b>11,6</b>
	<i>6-7 dienas/ 6-7 days</i>	3,8	1,7	1,9	2,0	0,4	<b>2,0</b>	1,3		1,3	2,0	0,6	<b>1,0</b>	<b>1,5</b>
<i>Kopā/ Total</i>	<i>(%)</i>	<b>100,0</b>	<b>100,0</b>	<b>100,0</b>	<b>100,0</b>	<b>100,0</b>	<b>100,0</b>	<b>100,0</b>	<b>100,0</b>	<b>100,0</b>	<b>100,0</b>	<b>100,0</b>	<b>100,0</b>	<b>100,0</b>
	<i>(N)</i>	<b>264</b>	<b>365</b>	<b>317</b>	<b>299</b>	<b>240</b>	<b>1485</b>	<b>231</b>	<b>313</b>	<b>311</b>	<b>351</b>	<b>319</b>	<b>1525</b>	<b>3010</b>

Tabula 102. Rīsu vai makaronu lietošana uzturā pagājušās nedēļas laikā, dzimuma un vecuma grupās (%).

Table 102. Consumption of rice or pasta during the past week by sex and age (%).

		<i>Vīrieši/ Males</i>					<i>Kopā/ Total</i>	<i>Sievietes/ Females</i>					<i>Kopā/ Total</i>	
		<i>Vecuma grupa/ Age group</i>						<i>Vecuma grupa/ Age group</i>						
		<i>15-24</i>	<i>25-34</i>	<i>35-44</i>	<i>45-54</i>	<i>55-64</i>		<i>15-24</i>	<i>25-34</i>	<i>35-44</i>	<i>45-54</i>	<i>55-64</i>		
<i>Cik dienu pagājušās nedēļas laikā esat lietojis (-usi) uzturā rīsus vai makaronus?/ How often during the past week have you consumed rice or pasta?</i>	<i>nevienu/ none</i>	19,8	20,4	21,8	21,7	19,2	<b>20,6</b>	19,9	22,0	23,4	21,6	23,8	<b>22,3</b>	<b>21,5</b>
	<i>1-2 dienas/ 1-2 days</i>	44,2	49,0	52,3	54,5	54,9	<b>50,9</b>	50,6	55,9	55,3	56,4	55,1	<b>54,9</b>	<b>52,9</b>
	<i>3-5 dienas/ 3-5 days</i>	28,4	23,9	22,5	20,7	21,8	<b>23,4</b>	26,5	19,5	17,4	18,9	18,9	<b>19,9</b>	<b>21,6</b>
	<i>6-7 dienas/ 6-7 days</i>	7,6	6,8	3,5	3,0	4,2	<b>5,1</b>	3,0	2,6	3,8	3,1	2,2	<b>2,9</b>	<b>4,0</b>
<i>Kopā/ Total</i>	<i>(%)</i>	<b>100,0</b>	<b>100,0</b>	<b>100,0</b>	<b>100,0</b>	<b>100,0</b>	<b>100,0</b>	<b>100,0</b>	<b>100,0</b>	<b>100,0</b>	<b>100,0</b>	<b>100,0</b>	<b>100,0</b>	<b>100,0</b>
	<i>(N)</i>	<b>264</b>	<b>365</b>	<b>317</b>	<b>299</b>	<b>240</b>	<b>1485</b>	<b>231</b>	<b>313</b>	<b>311</b>	<b>351</b>	<b>319</b>	<b>1525</b>	<b>3010</b>

Tabula 103. Griķu lietošana uzturā pagājušās nedēļas laikā, dzimuma un vecuma grupās (%).

Table 103. Consumption of buckwheat during the past week by sex and age (%).

		<i>Vīrieši/ Males</i>					<i>Kopā/ Total</i>	<i>Sievietes/ Females</i>					<i>Kopā/ Total</i>	
		<i>Vecuma grupa/ Age group</i>						<i>Vecuma grupa/ Age group</i>						
		<i>15-24</i>	<i>25-34</i>	<i>35-44</i>	<i>45-54</i>	<i>55-64</i>		<i>15-24</i>	<i>25-34</i>	<i>35-44</i>	<i>45-54</i>	<i>55-64</i>		
<i>Cik dienu pagājušās nedēļas laikā esat lietojis (-usi) uzturā griķus?/ How often during the past week have you consumed buckwheat?</i>	<i>nevienu/ none</i>	51,6	48,5	46,4	47,5	43,3	<b>47,6</b>	51,0	44,7	37,8	40,7	35,3	<b>41,4</b>	<b>44,4</b>
	<i>1-2 dienas/ 1-2 days</i>	34,0	37,3	41,3	40,8	43,7	<b>39,3</b>	34,2	40,9	43,8	46,2	47,6	<b>43,1</b>	<b>41,2</b>
	<i>3-5 dienas/ 3-5 days</i>	11,8	11,4	10,4	10,4	11,3	<b>11,0</b>	13,4	13,8	15,8	11,1	14,5	<b>13,7</b>	<b>12,4</b>
	<i>6-7 dienas/ 6-7 days</i>	2,7	2,7	1,9	1,3	1,7	<b>2,1</b>	1,3	0,6	2,6	2,0	2,5	<b>1,8</b>	<b>2,0</b>
<i>Kopā/ Total</i>	<i>(%)</i>	<b>100,0</b>	<b>100,0</b>	<b>100,0</b>	<b>100,0</b>	<b>100,0</b>	<b>100,0</b>	<b>100,0</b>	<b>100,0</b>	<b>100,0</b>	<b>100,0</b>	<b>100,0</b>	<b>100,0</b>	<b>100,0</b>
	<i>(N)</i>	<b>264</b>	<b>365</b>	<b>317</b>	<b>299</b>	<b>240</b>	<b>1485</b>	<b>231</b>	<b>313</b>	<b>311</b>	<b>351</b>	<b>319</b>	<b>1525</b>	<b>3010</b>

Tabula 104. Putru vai sauso brokastu lietošana uzturā pagājušās nedēļas laikā, dzimuma un vecuma grupās (%).

Table 104. Consumption of porridge or cornflakes during the past week by sex and age (%).

		<i>Vīrieši/ Males</i>					<i>Kopā/ Total</i>	<i>Sievietes/ Females</i>					<i>Kopā/ Total</i>	
		<i>Vecuma grupa/ Age group</i>						<i>Vecuma grupa/ Age group</i>						
		<i>15-24</i>	<i>25-34</i>	<i>35-44</i>	<i>45-54</i>	<i>55-64</i>		<i>15-24</i>	<i>25-34</i>	<i>35-44</i>	<i>45-54</i>	<i>55-64</i>		
<i>Cik dienu pagājušās nedēļas laikā esat lietojis (-usi) uzturā putru vai sausās brokastis?/ How often during the past week have you consumed porridge or cornflakes?</i>	<i>nevienu/ none</i>	62,6	64,9	69,7	68,2	63,0	<b>65,8</b>	50,5	41,5	45,3	49,9	44,5	<b>46,2</b>	<b>55,8</b>
	<i>1-2 dienas/ 1-2 days</i>	23,7	23,0	16,4	17,3	22,0	<b>20,5</b>	26,5	30,1	27,7	29,3	30,1	<b>28,8</b>	<b>24,7</b>
	<i>3-5 dienas/ 3-5 days</i>	7,6	7,5	9,1	10,4	8,8	<b>8,6</b>	13,5	20,1	18,4	11,7	15,4	<b>15,8</b>	<b>12,3</b>
	<i>6-7 dienas/ 6-7 days</i>	6,1	4,7	4,8	4,0	6,2	<b>5,1</b>	9,5	8,3	8,7	9,1	10,0	<b>9,1</b>	<b>7,1</b>
<i>Kopā/ Total</i>	<i>(%)</i>	<b>100,0</b>	<b>100,0</b>	<b>100,0</b>	<b>100,0</b>	<b>100,0</b>	<b>100,0</b>	<b>100,0</b>	<b>100,0</b>	<b>100,0</b>	<b>100,0</b>	<b>100,0</b>	<b>100,0</b>	<b>100,0</b>
	<i>(N)</i>	<b>264</b>	<b>365</b>	<b>317</b>	<b>299</b>	<b>240</b>	<b>1485</b>	<b>231</b>	<b>313</b>	<b>311</b>	<b>351</b>	<b>319</b>	<b>1525</b>	<b>3010</b>

Tabula 105. Siera lietošana uzturā pagājušās nedēļas laikā, dzimuma un vecuma grupās (%).

Table 105. Consumption of cheese during the past week by sex and age (%).

		<i>Vīrieši/ Males</i>					<i>Kopā/ Total</i>	<i>Sievietes/ Females</i>					<i>Kopā/ Total</i>	
		<i>Vecuma grupa/ Age group</i>						<i>Vecuma grupa/ Age group</i>						
		<i>15-24</i>	<i>25-34</i>	<i>35-44</i>	<i>45-54</i>	<i>55-64</i>		<i>15-24</i>	<i>25-34</i>	<i>35-44</i>	<i>45-54</i>	<i>55-64</i>		
<i>Cik dienu pagājušās nedēļas laikā esat lietojis (-usi) uzturā sieru?/ How often during the past week have you consumed cheese?</i>	<i>nevienu/ none</i>	13,2	14,6	17,4	17,4	21,4	16,6	17,7	10,9	12,5	14,3	9,4	12,8	14,6
	<i>1-2 dienas/ 1-2 days</i>	28,4	29,3	32,9	31,5	29,5	30,4	32,9	33,0	31,8	31,6	32,0	32,2	31,3
	<i>3-5 dienas/ 3-5 days</i>	36,0	40,8	36,0	33,8	30,4	35,8	33,4	34,1	39,0	35,9	34,8	35,6	35,7
	<i>6-7 dienas/ 6-7 days</i>	22,3	15,3	13,8	17,3	18,7	17,2	15,9	21,9	16,7	18,1	23,8	19,5	18,3
<i>Kopā/ Total</i>	<i>(%)</i>	100,0	100,0	100,0	100,0	100,0	100,0	100,0	100,0	100,0	100,0	100,0	100,0	100,0
	<i>(N)</i>	264	365	317	299	240	1485	231	313	311	351	319	1525	3010

Tabula 106. Putnu gaļas lietošana uzturā pagājušās nedēļas laikā, dzimuma un vecuma grupās (%).

Table 106. Consumption of poultry during the past week by sex and age (%).

		<i>Vīrieši/ Males</i>					<i>Kopā/ Total</i>	<i>Sievietes/ Females</i>					<i>Kopā/ Total</i>	
		<i>Vecuma grupa/ Age group</i>						<i>Vecuma grupa/ Age group</i>						
		<i>15-24</i>	<i>25-34</i>	<i>35-44</i>	<i>45-54</i>	<i>55-64</i>		<i>15-24</i>	<i>25-34</i>	<i>35-44</i>	<i>45-54</i>	<i>55-64</i>		
<i>Cik dienu pagājušās nedēļas laikā esat lietojis (-usi) uzturā putnu gaļu?/ How often during the past week have you consumed poultry?</i>	<i>nevienu/ none</i>	17,4	17,5	23,1	20,2	21,4	19,8	23,0	15,6	19,0	14,3	18,2	17,7	18,7
	<i>1-2 dienas/ 1-2 days</i>	46,6	50,2	44,4	47,5	43,2	46,7	45,1	48,8	49,5	50,3	50,1	49,0	47,8
	<i>3-5 dienas/ 3-5 days</i>	31,0	27,4	26,1	28,3	30,4	28,5	25,9	29,2	25,4	29,1	26,4	27,3	27,9
	<i>6-7 dienas/ 6-7 days</i>	4,9	4,9	6,3	4,0	5,0	5,0	6,0	6,4	6,1	6,2	5,4	6,0	5,5
<i>Kopā/ Total</i>	<i>(%)</i>	100,0	100,0	100,0	100,0	100,0	100,0	100,0	100,0	100,0	100,0	100,0	100,0	100,0
	<i>(N)</i>	264	365	317	299	240	1485	231	313	311	351	319	1525	3010

Tabula 107. Zivju lietošana uzturā pagājušās nedēļas laikā, dzimuma un vecuma grupās (%).

Table 107. Consumption of fish during the past week by sex and age (%).

		<i>Vīrieši/ Males</i>					<i>Kopā/ Total</i>	<i>Sievietes/ Females</i>					<i>Kopā/ Total</i>	
		<i>Vecuma grupa/ Age group</i>						<i>Vecuma grupa/ Age group</i>						
		<i>15-24</i>	<i>25-34</i>	<i>35-44</i>	<i>45-54</i>	<i>55-64</i>		<i>15-24</i>	<i>25-34</i>	<i>35-44</i>	<i>45-54</i>	<i>55-64</i>		
<i>Cik dienu pagājušās nedēļas laikā esat lietojis (-usi) uzturā zivis?/ How often during the past week have you consumed fish?</i>	<i>nevienu/ none</i>	52,7	41,9	38,8	33,1	28,7	39,3	52,3	41,8	36,7	30,4	34,3	38,2	38,8
	<i>1-2 dienas/ 1-2 days</i>	38,3	45,5	49,5	53,5	51,2	47,5	38,1	49,9	53,1	54,4	50,0	49,7	48,7
	<i>3-5 dienas/ 3-5 days</i>	7,2	11,6	8,6	11,7	15,9	10,9	8,3	7,4	8,0	10,6	15,1	10,0	10,4
	<i>6-7 dienas/ 6-7 days</i>	1,9	1,1	3,2	1,7	4,2	2,3	1,3	0,9	2,3	4,6	0,6	2,0	2,2
<i>Kopā/ Total</i>	<i>(%)</i>	100,0	100,0	100,0	100,0	100,0	100,0	100,0	100,0	100,0	100,0	100,0	100,0	100,0
	<i>(N)</i>	264	365	317	299	240	1485	231	313	311	351	319	1525	3010

Tabula 108. Gaļas lietošana uzturā pagājušās nedēļas laikā, dzimuma un vecuma grupās (%).

Table 108. Consumption of meat during the past week by sex and age (%).

		<i>Vīrieši/ Males</i>					<i>Kopā/ Total</i>	<i>Sievietes/ Females</i>					<i>Kopā/ Total</i>		
		<i>Vecuma grupa/ Age group</i>						<i>Kopā/ Total</i>	<i>Vecuma grupa/ Age group</i>					<i>Kopā/ Total</i>	
		<i>15-24</i>	<i>25-34</i>	<i>35-44</i>	<i>45-54</i>	<i>55-64</i>			<i>15-24</i>	<i>25-34</i>	<i>35-44</i>	<i>45-54</i>			<i>55-64</i>
<i>Cik dienu pagājušās nedēļas laikā esat lietojis (-usi) uzturā gaļu?/ How often during the past week have you consumed meat?</i>	<i>nevienu/ none</i>	10,7	6,6	11,4	10,1	10,8	<b>9,7</b>	17,2	15,3	15,4	15,4	18,8	<b>16,4</b>	<b>13,1</b>	
	<i>1-2 dienas/ 1-2 days</i>	22,8	24,3	30,0	23,9	35,0	<b>26,9</b>	35,5	30,0	33,5	37,0	40,7	<b>35,4</b>	<b>31,2</b>	
	<i>3-5 dienas/ 3-5 days</i>	48,0	48,3	39,7	45,4	38,8	<b>44,3</b>	33,4	38,7	36,0	37,6	33,6	<b>36,0</b>	<b>40,1</b>	
	<i>6-7 dienas/ 6-7 days</i>	18,5	20,8	18,9	20,7	15,4	<b>19,1</b>	13,9	16,0	15,1	10,0	6,9	<b>12,2</b>	<b>15,6</b>	
<i>Kopā/ Total</i>	<i>(%)</i>	<b>100,0</b>	<b>100,0</b>	<b>100,0</b>	<b>100,0</b>	<b>100,0</b>	<b>100,0</b>	<b>100,0</b>	<b>100,0</b>	<b>100,0</b>	<b>100,0</b>	<b>100,0</b>	<b>100,0</b>	<b>100,0</b>	
	<i>(N)</i>	<b>264</b>	<b>365</b>	<b>317</b>	<b>299</b>	<b>240</b>	<b>1485</b>	<b>231</b>	<b>313</b>	<b>311</b>	<b>351</b>	<b>319</b>	<b>1525</b>	<b>3010</b>	

Tabula 109. Gaļas produktu lietošana uzturā pagājušās nedēļas laikā, dzimuma un vecuma grupās (%).

Table 109. Consumption of meat products during the past week by sex and age (%).

		<i>Vīrieši/ Males</i>					<i>Kopā/ Total</i>	<i>Sievietes/ Females</i>					<i>Kopā/ Total</i>		
		<i>Vecuma grupa/ Age group</i>						<i>Kopā/ Total</i>	<i>Vecuma grupa/ Age group</i>					<i>Kopā/ Total</i>	
		<i>15-24</i>	<i>25-34</i>	<i>35-44</i>	<i>45-54</i>	<i>55-64</i>			<i>15-24</i>	<i>25-34</i>	<i>35-44</i>	<i>45-54</i>			<i>55-64</i>
<i>Cik dienu pagājušās nedēļas laikā esat lietojis (-usi) uzturā gaļas produktus?/ How often during the past week have you consumed products of meat?</i>	<i>nevienu/ none</i>	11,4	8,5	13,3	9,0	15,8	<b>11,3</b>	20,4	22,9	22,8	26,2	31,0	<b>24,9</b>	<b>18,3</b>	
	<i>1-2 dienas/ 1-2 days</i>	20,2	23,4	25,2	28,2	33,7	<b>25,8</b>	30,7	21,7	35,0	28,2	32,9	<b>29,6</b>	<b>27,8</b>	
	<i>3-5 dienas/ 3-5 days</i>	35,2	37,8	32,3	37,4	26,7	<b>34,3</b>	29,5	35,8	27,7	30,6	26,1	<b>30,0</b>	<b>32,1</b>	
	<i>6-7 dienas/ 6-7 days</i>	33,2	30,3	29,2	25,3	23,7	<b>28,6</b>	19,4	19,5	14,4	15,1	10,0	<b>15,5</b>	<b>21,9</b>	
<i>Kopā/ Total</i>	<i>(%)</i>	<b>100,0</b>	<b>100,0</b>	<b>100,0</b>	<b>100,0</b>	<b>100,0</b>	<b>100,0</b>	<b>100,0</b>	<b>100,0</b>	<b>100,0</b>	<b>100,0</b>	<b>100,0</b>	<b>100,0</b>	<b>100,0</b>	
	<i>(N)</i>	<b>264</b>	<b>365</b>	<b>317</b>	<b>299</b>	<b>240</b>	<b>1485</b>	<b>231</b>	<b>313</b>	<b>311</b>	<b>351</b>	<b>319</b>	<b>1525</b>	<b>3010</b>	

Tabula 110. Svaigu dārzeņu lietošana uzturā pagājušās nedēļas laikā, dzimuma un vecuma grupās (%).

Table 110. Consumption of fresh vegetables during the past week by sex and age (%).

		<i>Vīrieši/ Males</i>					<i>Kopā/ Total</i>	<i>Sievietes/ Females</i>					<i>Kopā/ Total</i>		
		<i>Vecuma grupa/ Age group</i>						<i>Kopā/ Total</i>	<i>Vecuma grupa/ Age group</i>					<i>Kopā/ Total</i>	
		<i>15-24</i>	<i>25-34</i>	<i>35-44</i>	<i>45-54</i>	<i>55-64</i>			<i>15-24</i>	<i>25-34</i>	<i>35-44</i>	<i>45-54</i>			<i>55-64</i>
<i>Cik dienu pagājušās nedēļas laikā esat lietojis (-usi) uzturā svaigus dārzeņus?/ How often during the past week have you consumed fresh vegetables?</i>	<i>nevienu/ none</i>	9,2	10,5	9,8	12,1	13,7	<b>11,0</b>	8,7	3,5	5,5	6,3	4,7	<b>5,6</b>	<b>8,2</b>	
	<i>1-2 dienas/ 1-2 days</i>	29,5	25,5	28,4	27,5	25,9	<b>27,3</b>	25,2	14,1	18,0	19,9	18,6	<b>18,9</b>	<b>23,0</b>	
	<i>3-5 dienas/ 3-5 days</i>	29,9	31,8	32,1	32,8	32,9	<b>31,9</b>	29,5	35,2	30,9	31,4	33,8	<b>32,3</b>	<b>32,1</b>	
	<i>6-7 dienas/ 6-7 days</i>	31,4	32,2	29,6	27,6	27,4	<b>29,8</b>	36,7	47,2	45,6	42,4	42,9	<b>43,2</b>	<b>36,6</b>	
<i>Kopā/ Total</i>	<i>(%)</i>	<b>100,0</b>	<b>100,0</b>	<b>100,0</b>	<b>100,0</b>	<b>100,0</b>	<b>100,0</b>	<b>100,0</b>	<b>100,0</b>	<b>100,0</b>	<b>100,0</b>	<b>100,0</b>	<b>100,0</b>	<b>100,0</b>	
	<i>(N)</i>	<b>264</b>	<b>365</b>	<b>317</b>	<b>299</b>	<b>240</b>	<b>1485</b>	<b>231</b>	<b>313</b>	<b>311</b>	<b>351</b>	<b>319</b>	<b>1525</b>	<b>3010</b>	

Tabula 111. Vārītu vai sautētu dārzeņu lietošana uzturā pagājušās nedēļas laikā, dzimuma un vecuma grupās (%).

Table 111. Consumption of boiled or stewed vegetables during the past week by sex and age (%).

		Vīrieši/ Males					Kopā/ Total	Sievietes/ Females					Kopā/ Total		
		Vecuma grupa/ Age group						Kopā/ Total	Vecuma grupa/ Age group					Kopā/ Total	
		15-24	25-34	35-44	45-54	55-64			15-24	25-34	35-44	45-54			55-64
<i>Cik dienu pagājušās nedēļas laikā esat lietojis (-usi) uzturā vārītus vai sautētus dārzeņus?/ How often during the past week have you consumed boiled or stewed vegetables?</i>	<i>nevienu/ none</i>	51,9	44,1	47,7	45,5	39,6	<b>45,8</b>	41,1	28,5	34,1	28,7	28,5	<b>31,6</b>	<b>38,6</b>	
	<i>1-2 dienas/ 1-2 days</i>	31,0	35,9	37,5	32,4	35,8	<b>34,7</b>	38,6	42,3	41,2	43,4	33,2	<b>39,8</b>	<b>37,3</b>	
	<i>3-5 dienas/ 3-5 days</i>	14,4	14,9	11,3	18,1	19,2	<b>15,4</b>	16,0	22,9	18,0	19,7	26,9	<b>21,0</b>	<b>18,2</b>	
	<i>6-7 dienas/ 6-7 days</i>	2,7	5,2	3,5	4,0	5,4	<b>4,2</b>	4,3	6,4	6,7	8,2	11,3	<b>7,6</b>	<b>5,9</b>	
<b>Kopā/ Total</b>	(%)	<b>100,0</b>	<b>100,0</b>	<b>100,0</b>	<b>100,0</b>	<b>100,0</b>	<b>100,0</b>	<b>100,0</b>	<b>100,0</b>	<b>100,0</b>	<b>100,0</b>	<b>100,0</b>	<b>100,0</b>	<b>100,0</b>	
	(N)	<b>264</b>	<b>365</b>	<b>317</b>	<b>299</b>	<b>240</b>	<b>1485</b>	<b>231</b>	<b>313</b>	<b>311</b>	<b>351</b>	<b>319</b>	<b>1525</b>	<b>3010</b>	

Tabula 112. Sēņu lietošana uzturā pagājušās nedēļas laikā, dzimuma un vecuma grupās (%).

Table 112. Consumption of mushrooms during the past week by sex and age (%).

		Vīrieši/ Males					Kopā/ Total	Sievietes/ Females					Kopā/ Total		
		Vecuma grupa/ Age group						Kopā/ Total	Vecuma grupa/ Age group					Kopā/ Total	
		15-24	25-34	35-44	45-54	55-64			15-24	25-34	35-44	45-54			55-64
<i>Cik dienu pagājušās nedēļas laikā esat lietojis (-usi) uzturā sēnes?/ How often during the past week have you consumed mushrooms?</i>	<i>nevienu/ none</i>	79,5	80,5	81,7	79,0	80,4	<b>80,2</b>	79,2	76,0	76,5	78,3	76,5	<b>77,2</b>	<b>78,7</b>	
	<i>1-2 dienas/ 1-2 days</i>	17,9	17,6	17,0	19,0	17,5	<b>17,8</b>	18,6	22,1	21,2	19,7	21,3	<b>20,7</b>	<b>19,3</b>	
	<i>3-5 dienas/ 3-5 days</i>	2,7	1,4	0,3	2,0	1,3	<b>1,5</b>	0,4	1,6	1,9	1,7	1,3	<b>1,4</b>	<b>1,5</b>	
	<i>6-7 dienas/ 6-7 days</i>		0,6	1,0		0,8	<b>0,5</b>	1,7	0,3	0,3	0,3	1,0	<b>0,7</b>	<b>0,6</b>	
<b>Kopā/ Total</b>	(%)	<b>100,0</b>	<b>100,0</b>	<b>100,0</b>	<b>100,0</b>	<b>100,0</b>	<b>100,0</b>	<b>100,0</b>	<b>100,0</b>	<b>100,0</b>	<b>100,0</b>	<b>100,0</b>	<b>100,0</b>	<b>100,0</b>	
	(N)	<b>264</b>	<b>365</b>	<b>317</b>	<b>299</b>	<b>240</b>	<b>1485</b>	<b>231</b>	<b>313</b>	<b>311</b>	<b>351</b>	<b>319</b>	<b>1525</b>	<b>3010</b>	

Tabula 113. Augļu un ogu lietošana uzturā pagājušās nedēļas laikā, dzimuma un vecuma grupās (%).

Table 113. Consumption of fruit and berries during the past week by sex and age (%).

		Vīrieši/ Males					Kopā/ Total	Sievietes/ Females					Kopā/ Total		
		Vecuma grupa/ Age group						Kopā/ Total	Vecuma grupa/ Age group					Kopā/ Total	
		15-24	25-34	35-44	45-54	55-64			15-24	25-34	35-44	45-54			55-64
<i>Cik dienu pagājušās nedēļas laikā esat lietojis (-usi) uzturā augļus vai ogas?/ How often during the past week have you consumed fruit or berries?</i>	<i>nevienu/ none</i>	14,0	17,3	20,9	26,5	27,9	<b>21,0</b>	12,5	8,9	10,3	12,0	10,4	<b>10,8</b>	<b>15,8</b>	
	<i>1-2 dienas/ 1-2 days</i>	36,4	35,3	39,4	37,2	30,9	<b>36,0</b>	28,6	25,9	26,4	26,8	25,7	<b>26,6</b>	<b>31,2</b>	
	<i>3-5 dienas/ 3-5 days</i>	35,6	33,7	26,5	25,1	26,6	<b>29,7</b>	33,8	34,9	37,4	36,8	35,8	<b>35,8</b>	<b>32,8</b>	
	<i>6-7 dienas/ 6-7 days</i>	14,0	13,7	13,2	11,3	14,6	<b>13,3</b>	25,1	30,3	25,9	24,4	28,1	<b>26,8</b>	<b>20,2</b>	
<b>Kopā/ Total</b>	(%)	<b>100,0</b>	<b>100,0</b>	<b>100,0</b>	<b>100,0</b>	<b>100,0</b>	<b>100,0</b>	<b>100,0</b>	<b>100,0</b>	<b>100,0</b>	<b>100,0</b>	<b>100,0</b>	<b>100,0</b>	<b>100,0</b>	
	(N)	<b>264</b>	<b>365</b>	<b>317</b>	<b>299</b>	<b>240</b>	<b>1485</b>	<b>231</b>	<b>313</b>	<b>311</b>	<b>351</b>	<b>319</b>	<b>1525</b>	<b>3010</b>	



Tabula 114. Cepumu vai kūku lietošana uzturā pagājušās nedēļas laikā, dzimuma un vecuma grupās (%).

Table 114. Consumption of cookies or cakes during the past week by sex and age (%).

		<i>Vīrieši/ Males</i>					<i>Kopā/ Total</i>	<i>Sievietes/ Females</i>					<i>Kopā/ Total</i>	
		<i>Vecuma grupa/ Age group</i>						<i>Vecuma grupa/ Age group</i>						
		<i>15-24</i>	<i>25-34</i>	<i>35-44</i>	<i>45-54</i>	<i>55-64</i>		<i>15-24</i>	<i>25-34</i>	<i>35-44</i>	<i>45-54</i>	<i>55-64</i>		
<i>Cik dienu pagājušās nedēļas laikā esat lietojis (-usi) uzturā cepumus vai kūkas?/ How often during the past week have you consumed cookies or cakes?</i>	<i>nevienu/ none</i>	21,9	27,9	34,0	39,8	43,0	32,9	13,4	26,2	24,3	33,9	35,3	27,5	30,2
	<i>1-2 dienas/ 1-2 days</i>	36,4	35,8	41,9	37,4	29,1	36,4	44,6	38,7	45,4	37,3	37,9	40,5	38,5
	<i>3-5 dienas/ 3-5 days</i>	33,0	32,2	20,0	16,7	20,0	24,7	32,9	26,5	23,6	22,5	21,1	24,9	24,8
	<i>6-7 dienas/ 6-7 days</i>	8,7	4,1	4,1	6,1	7,9	5,9	9,1	8,6	6,7	6,2	5,6	7,2	6,6
<i>Kopā/ Total</i>	<i>(%)</i>	100,0	100,0	100,0	100,0	100,0	100,0	100,0	100,0	100,0	100,0	100,0	100,0	100,0
	<i>(N)</i>	264	365	317	299	240	1485	231	313	311	351	319	1525	3010

Tabula 115. Konfekšu lietošana uzturā pagājušās nedēļas laikā, dzimuma un vecuma grupās (%).

Table 115. Consumption of sweets during the past week by sex and age (%).

		<i>Vīrieši/ Males</i>					<i>Kopā/ Total</i>	<i>Sievietes/ Females</i>					<i>Kopā/ Total</i>	
		<i>Vecuma grupa/ Age group</i>						<i>Vecuma grupa/ Age group</i>						
		<i>15-24</i>	<i>25-34</i>	<i>35-44</i>	<i>45-54</i>	<i>55-64</i>		<i>15-24</i>	<i>25-34</i>	<i>35-44</i>	<i>45-54</i>	<i>55-64</i>		
<i>Cik dienu pagājušās nedēļas laikā esat lietojis (-usi) uzturā konfektes?/ How often during the past week have you consumed sweets?</i>	<i>nevienu/ none</i>	32,1	40,5	52,7	52,9	52,9	46,0	25,0	32,5	33,1	45,3	41,9	36,3	41,1
	<i>1-2 dienas/ 1-2 days</i>	34,1	34,8	30,3	31,4	31,7	32,5	41,6	41,6	43,4	33,6	35,0	38,8	35,7
	<i>3-5 dienas/ 3-5 days</i>	25,0	19,8	13,2	10,6	10,4	16,0	25,2	19,2	18,1	13,4	15,5	17,8	16,9
	<i>6-7 dienas/ 6-7 days</i>	8,7	4,9	3,8	5,0	4,9	5,4	8,2	6,7	5,5	7,7	7,5	7,1	6,2
<i>Kopā/ Total</i>	<i>(%)</i>	100,0	100,0	100,0	100,0	100,0	100,0	100,0	100,0	100,0	100,0	100,0	100,0	100,0
	<i>(N)</i>	264	365	317	299	240	1485	231	313	311	351	319	1525	3010

Tabula 116. Kokakolas, limonādes lietošana uzturā pagājušās nedēļas laikā, dzimuma un vecuma grupās (%).

Table 116. Consumption of soft drinks during the past week by sex and age (%).

		<i>Vīrieši/ Males</i>					<i>Kopā/ Total</i>	<i>Sievietes/ Females</i>					<i>Kopā/ Total</i>	
		<i>Vecuma grupa/ Age group</i>						<i>Vecuma grupa/ Age group</i>						
		<i>15-24</i>	<i>25-34</i>	<i>35-44</i>	<i>45-54</i>	<i>55-64</i>		<i>15-24</i>	<i>25-34</i>	<i>35-44</i>	<i>45-54</i>	<i>55-64</i>		
<i>Cik dienu pagājušās nedēļas laikā esat lietojis (-usi) uzturā kokakolu vai limonādes?/ How often during the past week have you consumed soft drinks?</i>	<i>nevienu/ none</i>	21,3	35,6	58,1	74,3	89,2	54,1	41,1	61,2	71,7	82,6	91,6	71,4	62,9
	<i>1-2 dienas/ 1-2 days</i>	42,0	40,0	30,0	19,0	8,3	29,0	35,9	29,8	23,2	15,4	6,9	21,3	25,1
	<i>3-5 dienas/ 3-5 days</i>	29,6	17,8	8,2	4,7	1,6	12,7	18,3	7,3	4,5	1,4	1,2	5,8	9,2
	<i>6-7 dienas/ 6-7 days</i>	7,2	6,6	3,8	2,0	0,8	4,2	4,7	1,6	0,6	0,6	0,3	1,4	2,8
<i>Kopā/ Total</i>	<i>(%)</i>	100,0	100,0	100,0	100,0	100,0	100,0	100,0	100,0	100,0	100,0	100,0	100,0	100,0
	<i>(N)</i>	264	365	317	299	240	1485	231	313	311	351	319	1525	3010

Tabula 117. Olu lietošana uzturā pagājušās nedēļas laikā, dzimuma un vecuma grupās (%).

Table 117. Consumption of eggs during the past week by sex and age (%).

		<i>Vīrieši/ Males</i>					<i>Kopā/ Total</i>	<i>Sievietes/ Females</i>					<i>Kopā/ Total</i>		
		<i>Vecuma grupa/ Age group</i>						<i>Kopā/ Total</i>	<i>Vecuma grupa/ Age group</i>					<i>Kopā/ Total</i>	
		<i>15-24</i>	<i>25-34</i>	<i>35-44</i>	<i>45-54</i>	<i>55-64</i>			<i>15-24</i>	<i>25-34</i>	<i>35-44</i>	<i>45-54</i>			<i>55-64</i>
<i>Cik dienu pagājušās nedēļas laikā esat lietojis (-usi) uzturā olas?/ How often during the past week have you consumed eggs?</i>	<i>nevienu/ none</i>	15,6	10,7	9,5	10,0	7,6	<b>10,7</b>	24,5	12,8	12,6	12,0	8,8	<b>13,5</b>	<b>12,1</b>	
	<i>1-2 dienas/ 1-2 days</i>	34,4	30,9	41,1	35,0	36,1	<b>35,4</b>	38,6	45,4	44,0	44,9	52,3	<b>45,4</b>	<b>40,5</b>	
	<i>3-5 dienas/ 3-5 days</i>	38,3	46,0	38,1	42,9	43,4	<b>41,9</b>	31,3	34,6	34,5	32,0	31,1	<b>32,7</b>	<b>37,2</b>	
	<i>6-7 dienas/ 6-7 days</i>	11,7	12,4	11,3	12,1	12,9	<b>12,1</b>	5,6	7,3	9,0	11,1	7,9	<b>8,3</b>	<b>10,2</b>	
<i>Kopā/ Total</i>	<i>(%)</i>	<b>100,0</b>	<b>100,0</b>	<b>100,0</b>	<b>100,0</b>	<b>100,0</b>	<b>100,0</b>	<b>100,0</b>	<b>100,0</b>	<b>100,0</b>	<b>100,0</b>	<b>100,0</b>	<b>100,0</b>	<b>100,0</b>	
	<i>(N)</i>	<b>264</b>	<b>365</b>	<b>317</b>	<b>299</b>	<b>240</b>	<b>1485</b>	<b>231</b>	<b>313</b>	<b>311</b>	<b>351</b>	<b>319</b>	<b>1525</b>	<b>3010</b>	

Tabula 118. Sāļo našķu lietošana uzturā pagājušās nedēļas laikā, dzimuma un vecuma grupās (%).

Table 118. Consumption of salty snacks during the past week by sex and age (%).

		<i>Vīrieši/ Males</i>					<i>Kopā/ Total</i>	<i>Sievietes/ Females</i>					<i>Kopā/ Total</i>		
		<i>Vecuma grupa/ Age group</i>						<i>Kopā/ Total</i>	<i>Vecuma grupa/ Age group</i>					<i>Kopā/ Total</i>	
		<i>15-24</i>	<i>25-34</i>	<i>35-44</i>	<i>45-54</i>	<i>55-64</i>			<i>15-24</i>	<i>25-34</i>	<i>35-44</i>	<i>45-54</i>			<i>55-64</i>
<i>Cik dienu pagājušās nedēļas laikā esat lietojis (-usi) uzturā sāļos našķus?/ How often during the past week have you consumed salty snacks?</i>	<i>nevienu/ none</i>	28,8	42,5	61,0	76,3	83,7	<b>57,3</b>	35,0	55,8	66,8	82,6	89,0	<b>67,8</b>	<b>62,6</b>	
	<i>1-2 dienas/ 1-2 days</i>	42,0	38,6	32,1	20,0	14,2	<b>30,2</b>	47,2	39,1	30,0	14,2	10,4	<b>26,8</b>	<b>28,5</b>	
	<i>3-5 dienas/ 3-5 days</i>	23,9	16,2	6,3	3,3	1,7	<b>10,6</b>	12,6	4,2	2,6	2,3	0,6	<b>4,0</b>	<b>7,2</b>	
	<i>6-7 dienas/ 6-7 days</i>	5,3	2,7	0,6	0,3	0,4	<b>1,9</b>	5,2	1,0	0,6	0,9		<b>1,3</b>	<b>1,6</b>	
<i>Kopā/ Total</i>	<i>(%)</i>	<b>100,0</b>	<b>100,0</b>	<b>100,0</b>	<b>100,0</b>	<b>100,0</b>	<b>100,0</b>	<b>100,0</b>	<b>100,0</b>	<b>100,0</b>	<b>100,0</b>	<b>100,0</b>	<b>100,0</b>	<b>100,0</b>	
	<i>(N)</i>	<b>264</b>	<b>365</b>	<b>317</b>	<b>299</b>	<b>240</b>	<b>1485</b>	<b>231</b>	<b>313</b>	<b>311</b>	<b>351</b>	<b>319</b>	<b>1525</b>	<b>3010</b>	

Tabula 119. Alkoholisko dzērienu lietošana iepriekšējā gada laikā, dzimuma un vecuma grupās (%).

Table 119. Consumption of alcoholic drinks during the past year by sex and age (%).

		Vīrieši/ Males					Kopā/ Total	Sievietes/ Females					Kopā/ Total		
		Vecuma grupa/ Age group						Kopā/ Total	Vecuma grupa/ Age group					Kopā/ Total	
		15-24	25-34	35-44	45-54	55-64			15-24	25-34	35-44	45-54			55-64
<i>Vai esat lietojis (-usi) alkoholu iepriekšējā gada laikā?/ Have you consumed any alcoholic drinks during the past year?</i>	<i>jā/ yes</i>	79,1	91,5	86,5	85,4	83,7	<b>85,7</b>	75,3	79,3	80,4	80,4	72,8	<b>77,8</b>	<b>81,7</b>	
	<i>nē/ no</i>	20,9	8,5	13,5	14,6	16,3	<b>14,3</b>	24,7	20,7	19,6	19,6	27,2	<b>22,2</b>	<b>18,3</b>	
<i>Kopā/ Total</i>	(%)	<b>100,0</b>	<b>100,0</b>	<b>100,0</b>	<b>100,0</b>	<b>100,0</b>	<b>100,0</b>	<b>100,0</b>	<b>100,0</b>	<b>100,0</b>	<b>100,0</b>	<b>100,0</b>	<b>100,0</b>	<b>100,0</b>	
	(N)	<b>264</b>	<b>365</b>	<b>317</b>	<b>299</b>	<b>240</b>	<b>1485</b>	<b>231</b>	<b>313</b>	<b>311</b>	<b>351</b>	<b>319</b>	<b>1525</b>	<b>3010</b>	

Tabula 120. Alus lietošana pēdējās nedēļas laikā, dzimuma un vecuma grupās (%).

Table 120. Consumption of beer during the past week by sex and age (%).

		Vīrieši/ Males					Kopā/ Total	Sievietes/ Females					Kopā/ Total		
		Vecuma grupa/ Age group						Kopā/ Total	Vecuma grupa/ Age group					Kopā/ Total	
		15-24	25-34	35-44	45-54	55-64			15-24	25-34	35-44	45-54			55-64
<i>Cik pudeles alus Jūs esat lietojis (-usi) iepriekšējā nedēļā?/ How many bottles of beer have you had during the past week?</i>	<i>nevienu/ none</i>	50,1	32,4	39,8	46,4	55,7	<b>43,7</b>	79,8	78,9	88,1	90,0	93,8	<b>86,5</b>	<b>65,5</b>	
	<i>1-2 pudeles/ 1-2 bottles</i>	22,7	20,8	23,3	20,4	19,2	<b>21,4</b>	11,2	15,6	8,7	6,5	5,3	<b>9,3</b>	<b>15,2</b>	
	<i>3-4 pudeles/ 3-4 bottles</i>	12,1	21,9	14,2	12,8	10,8	<b>14,9</b>	4,8	2,9	2,6	1,7	0,3	<b>2,3</b>	<b>8,5</b>	
	<i>5 vai vairāk pudeles/ 5 or more bottles</i>	15,1	24,9	22,7	20,4	14,2	<b>20,0</b>	4,3	2,5	0,6	1,7	0,6	<b>1,8</b>	<b>10,8</b>	
<i>Kopā/ Total</i>	(%)	<b>100,0</b>	<b>100,0</b>	<b>100,0</b>	<b>100,0</b>	<b>100,0</b>	<b>100,0</b>	<b>100,0</b>	<b>100,0</b>	<b>100,0</b>	<b>100,0</b>	<b>100,0</b>	<b>100,0</b>	<b>100,0</b>	
	(N)	<b>264</b>	<b>365</b>	<b>317</b>	<b>299</b>	<b>240</b>	<b>1485</b>	<b>231</b>	<b>313</b>	<b>311</b>	<b>351</b>	<b>319</b>	<b>1525</b>	<b>3010</b>	

Tabula 121. Vīna lietošana pēdējās nedēļas laikā, dzimuma un vecuma grupās (%).

Table 121. Consumption of wine during the past week by sex and age (%).

		Vīrieši/ Males					Kopā/ Total	Sievietes/ Females					Kopā/ Total		
		Vecuma grupa/ Age group						Kopā/ Total	Vecuma grupa/ Age group					Kopā/ Total	
		15-24	25-34	35-44	45-54	55-64			15-24	25-34	35-44	45-54			55-64
<i>Cik glāzes vīna Jūs esat lietojis (-usi) iepriekšējā nedēļā?/ How many glasses of wine have you had during the past week?</i>	<i>nevienu/ none</i>	91,0	92,1	90,6	92,3	89,2	<b>91,1</b>	78,3	67,4	68,8	70,9	77,8	<b>72,4</b>	<b>81,6</b>	
	<i>1-2 glāzes/ 1-2 glasses</i>	6,4	5,2	6,3	3,7	7,1	<b>5,7</b>	16,9	20,1	18,6	19,4	16,9	<b>18,5</b>	<b>12,2</b>	
	<i>3-4 glāzes/ 3-4 glasses</i>	1,5	1,1	1,3	2,3	2,1	<b>1,6</b>	4,8	9,6	8,7	7,7	4,4	<b>7,1</b>	<b>4,4</b>	
	<i>5 vai vairāk glāzes/ 5 or more glasses</i>	1,1	1,6	1,9	1,7	1,7	<b>1,6</b>		2,9	3,9	2,0	0,9	<b>2,0</b>	<b>1,8</b>	
<i>Kopā/ Total</i>	(%)	<b>100,0</b>	<b>100,0</b>	<b>100,0</b>	<b>100,0</b>	<b>100,0</b>	<b>100,0</b>	<b>100,0</b>	<b>100,0</b>	<b>100,0</b>	<b>100,0</b>	<b>100,0</b>	<b>100,0</b>	<b>100,0</b>	
	(N)	<b>264</b>	<b>365</b>	<b>317</b>	<b>299</b>	<b>240</b>	<b>1485</b>	<b>231</b>	<b>313</b>	<b>311</b>	<b>351</b>	<b>319</b>	<b>1525</b>	<b>3010</b>	

Tabula 122. Stipro alkoholisko dzērienu lietošana pēdējās nedēļas laikā, dzimuma un vecuma grupās (%).

Table 122. Consumption of spirits during the past week by sex and age (%).

		Vīrieši/ Males					Kopā/ Total	Sievietes/ Females					Kopā/ Total		
		Vecuma grupa/ Age group						Kopā/ Total	Vecuma grupa/ Age group					Kopā/ Total	
		15-24	25-34	35-44	45-54	55-64			15-24	25-34	35-44	45-54			55-64
<i>Cik glāzes stipro alkoholisko dzērienu Jūs esat lietojis (-usi) iepriekšējā nedēļā?/ How many glasses of spirits have you drink during the past week?</i>	<i>nevienu/ none</i>	78,1	68,0	64,0	62,5	61,3	<b>66,8</b>	85,8	82,9	83,6	81,2	82,5	<b>83,0</b>	<b>75,1</b>	
	<i>1-2 glāzes/ 1-2 glasses</i>	3,8	8,5	7,2	7,7	9,9	<b>7,5</b>	6,5	8,7	7,6	10,2	10,6	<b>8,9</b>	<b>8,2</b>	
	<i>3-4 glāzes/ 3-4 glasses</i>	5,3	11,5	10,1	10,7	11,3	<b>9,9</b>	4,7	3,5	4,5	4,3	3,2	<b>4,0</b>	<b>6,9</b>	
	<i>5 vai vairāk glāzes/ 5 or more glasses</i>	12,8	12,0	18,7	19,0	17,5	<b>15,8</b>	3,1	4,8	4,2	4,3	3,8	<b>4,1</b>	<b>9,9</b>	
<i>Kopā/ Total</i>	(%)	<b>100,0</b>	<b>100,0</b>	<b>100,0</b>	<b>100,0</b>	<b>100,0</b>	<b>100,0</b>	<b>100,0</b>	<b>100,0</b>	<b>100,0</b>	<b>100,0</b>	<b>100,0</b>	<b>100,0</b>	<b>100,0</b>	
	(N)	<b>264</b>	<b>365</b>	<b>317</b>	<b>299</b>	<b>240</b>	<b>1485</b>	<b>231</b>	<b>313</b>	<b>311</b>	<b>351</b>	<b>319</b>	<b>1525</b>	<b>3010</b>	

Tabula 123. Mazalkoholisko kokteiļu lietošana pēdējās nedēļas laikā, dzimuma un vecuma grupās (%).

Table 123. Consumption of long drink during the past week by sex and age (%).

		Vīrieši/ Males					Kopā/ Total	Sievietes/ Females					Kopā/ Total		
		Vecuma grupa/ Age group						Kopā/ Total	Vecuma grupa/ Age group					Kopā/ Total	
		15-24	25-34	35-44	45-54	55-64			15-24	25-34	35-44	45-54			55-64
<i>Cik pudeles mazalkoholisko kokteiļu Jūs esat lietojis (-usi) iepriekšējā nedēļā?/ How many bottles of long drink have you had during the past week?</i>	<i>nevienu/ none</i>	82,2	88,8	91,1	94,0	97,9	<b>90,6</b>	77,0	87,8	89,4	97,4	96,9	<b>90,5</b>	<b>90,6</b>	
	<i>1-2 pudeles/ 1-2 bottles</i>	12,2	8,0	6,3	4,0	1,3	<b>6,5</b>	19,5	11,0	8,4	1,7	2,8	<b>8,0</b>	<b>7,2</b>	
	<i>3-4 pudeles/ 3-4 bottles</i>	3,4	2,4	1,6	0,7	0,8	<b>1,8</b>	2,2	1,3	1,6	0,9	0,3	<b>1,2</b>	<b>1,5</b>	
	<i>5 vai vairāk pudeles/ 5 or more bottles</i>	2,3	0,8	1,0	1,3		<b>1,1</b>	1,3		0,7			<b>0,3</b>	<b>0,7</b>	
<i>Kopā/ Total</i>	(%)	<b>100,0</b>	<b>100,0</b>	<b>100,0</b>	<b>100,0</b>	<b>100,0</b>	<b>100,0</b>	<b>100,0</b>	<b>100,0</b>	<b>100,0</b>	<b>100,0</b>	<b>100,0</b>	<b>100,0</b>	<b>100,0</b>	
	(N)	<b>264</b>	<b>365</b>	<b>317</b>	<b>299</b>	<b>240</b>	<b>1485</b>	<b>231</b>	<b>313</b>	<b>311</b>	<b>351</b>	<b>319</b>	<b>1525</b>	<b>3010</b>	

Tabula 124. Dažādu alus veidu lietošana, dzimuma un vecuma grupās (%).

Table 124. Type of beer consumed by sex and age (%).

		Vīrieši/ Males					Kopā/ Total	Sievietes/ Females					Kopā/ Total		
		Vecuma grupa/ Age group						Kopā/ Total	Vecuma grupa/ Age group					Kopā/ Total	
		15-24	25-34	35-44	45-54	55-64			15-24	25-34	35-44	45-54			55-64
<i>Kāda veida alu Jūs parasti dzerat?/ What kind of beer do you usually drink?</i>	<i>es nedzeru alu/ I don't drink beer</i>	27,8	16,2	21,5	28,3	37,0	<b>25,2</b>	57,7	59,7	57,8	70,2	72,7	<b>64,1</b>	<b>45,0</b>	
	<i>vidēji stipru 5%/ medium strong -5%</i>	60,5	58,0	52,9	45,1	40,3	<b>52,0</b>	33,6	34,2	34,2	25,6	22,6	<b>29,7</b>	<b>40,6</b>	
	<i>vidēji stipru un stipru apmēram vienādā daudzumā/ medium and strong equally</i>	9,5	17,8	19,0	18,5	12,9	<b>15,9</b>	6,1	5,4	5,1	2,9	3,2	<b>4,4</b>	<b>10,0</b>	
	<i>stipru 7% un vairāk/ strong -7% or more</i>	1,5	5,7	4,7	7,7	9,7	<b>5,8</b>	0,9	0,6	1,3	1,1	0,6	<b>0,9</b>	<b>3,3</b>	
	<i>bezalkoholisko/ non-alcoholic</i>	0,7	2,2	1,9	0,3		<b>1,1</b>	1,7		1,6	0,3	0,9	<b>0,9</b>	<b>1,0</b>	
<i>Kopā/ Total</i>	(%)	<b>100,0</b>	<b>100,0</b>	<b>100,0</b>	<b>100,0</b>	<b>100,0</b>	<b>100,0</b>	<b>100,0</b>	<b>100,0</b>	<b>100,0</b>	<b>100,0</b>	<b>100,0</b>	<b>100,0</b>	<b>100,0</b>	
	(N)	<b>264</b>	<b>365</b>	<b>317</b>	<b>299</b>	<b>240</b>	<b>1485</b>	<b>231</b>	<b>313</b>	<b>311</b>	<b>351</b>	<b>319</b>	<b>1525</b>	<b>3010</b>	

Tabula 125. Stipro alkoholisko dzērienu lietošanas biežums, dzimuma un vecuma grupās (%).

Table 125. Frequency of drinking spirits by sex and age (%).

		<i>Vīrieši/ Males</i>					<i>Kopā/ Total</i>	<i>Sievietes/ Females</i>					<i>Kopā/ Total</i>		
		<i>Vecuma grupa/ Age group</i>						<i>Kopā/ Total</i>	<i>Vecuma grupa/ Age group</i>					<i>Kopā/ Total</i>	
		<i>15-24</i>	<i>25-34</i>	<i>35-44</i>	<i>45-54</i>	<i>55-64</i>			<i>15-24</i>	<i>25-34</i>	<i>35-44</i>	<i>45-54</i>			<i>55-64</i>
<i>Cik bieži Jūs parasti lietojat stipros alkoholiskos dzērienus?/ How often do you usually have spirits?</i>	<i>nekad/ never</i>	34,1	14,6	17,9	19,1	21,7	<b>20,9</b>	42,0	40,5	41,2	31,9	35,7	<b>37,9</b>	<b>29,6</b>	
	<i>dažas reizes gadā/ a few times a year</i>	34,9	37,8	33,8	37,0	34,1	<b>35,7</b>	39,8	43,5	42,4	55,6	54,9	<b>47,8</b>	<b>41,9</b>	
	<i>2-3 reizes mēnesī/ 2-3 times a month</i>	24,2	37,8	36,4	32,2	32,0	<b>33,0</b>	13,0	13,5	13,5	9,3	6,6	<b>11,0</b>	<b>21,8</b>	
	<i>vienu reizi nedēļā/ once a week</i>	5,6	8,4	8,2	8,0	9,7	<b>8,0</b>	3,0	1,6	2,6	2,3	1,9	<b>2,2</b>	<b>5,1</b>	
	<i>2-3 reizes nedēļā/ 2-3 times a week</i>	1,1	1,1	3,2	3,4	1,7	<b>2,1</b>	2,2	1,0		0,9	0,6	<b>0,9</b>	<b>1,5</b>	
	<i>katru dienu/ daily</i>		0,3	0,6	0,3	0,8	<b>0,4</b>			0,3		0,3	<b>0,1</b>	<b>0,3</b>	
<i>Kopā/ Total</i>	<i>(%)</i>	<b>100,0</b>	<b>100,0</b>	<b>100,0</b>	<b>100,0</b>	<b>100,0</b>	<b>100,0</b>	<b>100,0</b>	<b>100,0</b>	<b>100,0</b>	<b>100,0</b>	<b>100,0</b>	<b>100,0</b>	<b>100,0</b>	
	<i>(N)</i>	<b>264</b>	<b>365</b>	<b>317</b>	<b>299</b>	<b>240</b>	<b>1485</b>	<b>231</b>	<b>313</b>	<b>311</b>	<b>351</b>	<b>319</b>	<b>1525</b>	<b>3010</b>	

Tabula 126. Vīna (ieskaitot dzirkstošā vīna) lietošanas biežums, dzimuma un vecuma grupās (%).

Table 126. Frequency of drinking wine (including sparkling wine) by sex and age (%).

		<i>Vīrieši/ Males</i>					<i>Kopā/ Total</i>	<i>Sievietes/ Females</i>					<i>Kopā/ Total</i>		
		<i>Vecuma grupa/ Age group</i>						<i>Kopā/ Total</i>	<i>Vecuma grupa/ Age group</i>					<i>Kopā/ Total</i>	
		<i>15-24</i>	<i>25-34</i>	<i>35-44</i>	<i>45-54</i>	<i>55-64</i>			<i>15-24</i>	<i>25-34</i>	<i>35-44</i>	<i>45-54</i>			<i>55-64</i>
<i>Cik bieži Jūs parasti lietojat vīnu?/ How often do you usually drink wine?</i>	<i>nekad/ never</i>	45,4	35,4	41,3	49,9	49,2	<b>43,6</b>	32,5	23,3	23,8	23,7	32,0	<b>26,7</b>	<b>35,0</b>	
	<i>dažas reizes gadā/ a few times a year</i>	47,7	52,0	47,7	41,0	39,1	<b>46,1</b>	47,5	49,9	46,6	50,7	55,9	<b>50,3</b>	<b>48,2</b>	
	<i>2-3 reizes mēnesī/ 2-3 times a month</i>	5,3	10,4	8,9	6,4	7,5	<b>7,9</b>	16,9	21,1	24,8	20,8	9,7	<b>18,7</b>	<b>13,4</b>	
	<i>vienu reizi nedēļā/ once a week</i>	1,5	1,1	1,6	1,3	3,7	<b>1,8</b>	2,2	4,5	3,8	4,3	1,9	<b>3,4</b>	<b>2,6</b>	
	<i>2-3 reizes nedēļā/ 2-3 times a week</i>		1,1	0,6	0,7	0,4	<b>0,6</b>	0,9	1,3	0,6	0,6	0,6	<b>0,8</b>	<b>0,7</b>	
	<i>katru dienu/ daily</i>				0,7		<b>0,1</b>			0,3			<b>0,1</b>	<b>0,1</b>	
<i>Kopā/ Total</i>	<i>(%)</i>	<b>100,0</b>	<b>100,0</b>	<b>100,0</b>	<b>100,0</b>	<b>100,0</b>	<b>100,0</b>	<b>100,0</b>	<b>100,0</b>	<b>100,0</b>	<b>100,0</b>	<b>100,0</b>	<b>100,0</b>	<b>100,0</b>	
	<i>(N)</i>	<b>264</b>	<b>365</b>	<b>317</b>	<b>299</b>	<b>240</b>	<b>1485</b>	<b>231</b>	<b>313</b>	<b>311</b>	<b>351</b>	<b>319</b>	<b>1525</b>	<b>3010</b>	

Tabula 127. Alus lietošanas biežums, dzimuma un vecuma grupās (%).

Table 127. Frequency of drinking beer by sex and age (%).

		<i>Vīrieši/ Males</i>					<i>Kopā/ Total</i>	<i>Sievietes/ Females</i>					<i>Kopā/ Total</i>		
		<i>Vecuma grupa/ Age group</i>						<i>Kopā/ Total</i>	<i>Vecuma grupa/ Age group</i>					<i>Kopā/ Total</i>	
		<i>15-24</i>	<i>25-34</i>	<i>35-44</i>	<i>45-54</i>	<i>55-64</i>			<i>15-24</i>	<i>25-34</i>	<i>35-44</i>	<i>45-54</i>			<i>55-64</i>
<i>Cik bieži Jūs parasti lietojat alu?/ How often do you drink beer?</i>	<i>nekad/ never</i>	26,6	16,2	21,5	27,3	36,6	<b>24,7</b>	56,0	58,1	57,2	69,9	70,8	<b>62,9</b>	<b>44,2</b>	
	<i>dažas reizes gadā/ a few times a year</i>	14,0	10,1	12,6	13,4	16,6	<b>13,1</b>	20,8	20,8	24,5	20,4	21,7	<b>21,6</b>	<b>17,4</b>	
	<i>2-3 reizes mēnesī/ 2-3 times a month</i>	25,4	18,9	18,9	15,7	14,2	<b>18,7</b>	11,2	10,9	12,2	3,1	5,6	<b>8,3</b>	<b>13,4</b>	
	<i>vienu reizi nedēļā/ once a week</i>	17,8	21,4	19,3	15,1	13,8	<b>17,8</b>	6,4	6,8	3,9	3,4	0,9	<b>4,1</b>	<b>10,9</b>	
	<i>2-3 reizes nedēļā/ 2-3 times a week</i>	13,2	26,3	17,7	18,1	14,2	<b>18,5</b>	5,2	3,5	1,9	2,6	0,9	<b>2,7</b>	<b>10,5</b>	
	<i>katru dienu/ daily</i>	3,0	7,1	10,1	10,4	4,6	<b>7,2</b>	0,4		0,3	0,6		<b>0,3</b>	<b>3,7</b>	
<i>Kopā/ Total</i>	(%)	<b>100,0</b>	<b>100,0</b>	<b>100,0</b>	<b>100,0</b>	<b>100,0</b>	<b>100,0</b>	<b>100,0</b>	<b>100,0</b>	<b>100,0</b>	<b>100,0</b>	<b>100,0</b>	<b>100,0</b>	<b>100,0</b>	
	(N)	<b>264</b>	<b>365</b>	<b>317</b>	<b>299</b>	<b>240</b>	<b>1485</b>	<b>231</b>	<b>313</b>	<b>311</b>	<b>351</b>	<b>319</b>	<b>1525</b>	<b>3010</b>	

Tabula 128. Sešu alkohola devu lietošanas biežums vienā iedzeršanas epizodē, dzimuma un vecuma grupās (%).

Table 128. Frequency of consuming six portions or more of alcohol in a single occasion by sex and age (%).

		<i>Vīrieši/ Males</i>					<i>Kopā/ Total</i>	<i>Sievietes/ Females</i>					<i>Kopā/ Total</i>		
		<i>Vecuma grupa/ Age group</i>						<i>Kopā/ Total</i>	<i>Vecuma grupa/ Age group</i>					<i>Kopā/ Total</i>	
		<i>15-24</i>	<i>25-34</i>	<i>35-44</i>	<i>45-54</i>	<i>55-64</i>			<i>15-24</i>	<i>25-34</i>	<i>35-44</i>	<i>45-54</i>			<i>55-64</i>
<i>Cik bieži Jūs lietojat vismaz sešas alkohola devas uzreiz?/ How often do you drink six or more portions of alcohol at once?</i>	<i>nekad/ never</i>	55,3	38,7	41,0	45,8	49,8	<b>45,4</b>	74,4	73,6	77,9	79,4	84,2	<b>78,1</b>	<b>62,1</b>	
	<i>retāk kā reizi mēnesī/ less than once a month</i>	25,8	34,1	33,6	29,4	25,0	<b>30,1</b>	17,8	18,0	14,3	16,0	13,0	<b>15,7</b>	<b>22,8</b>	
	<i>1 reizi mēnesī/ once a month</i>	10,9	15,9	16,8	13,1	13,8	<b>14,3</b>	3,9	6,1	6,2	3,4	1,9	<b>4,3</b>	<b>9,2</b>	
	<i>1 reizi nedēļā/ once a week</i>	7,9	10,5	7,0	10,7	10,0	<b>9,3</b>	3,5	2,3	1,7	1,1	0,9	<b>1,8</b>	<b>5,5</b>	
	<i>gandrīz katru dienu/ almost every day</i>		0,8	1,6	1,0	1,3	<b>0,9</b>	0,4					<b>0,1</b>	<b>0,5</b>	
<i>Kopā/ Total</i>	(%)	<b>100,0</b>	<b>100,0</b>	<b>100,0</b>	<b>100,0</b>	<b>100,0</b>	<b>100,0</b>	<b>100,0</b>	<b>100,0</b>	<b>100,0</b>	<b>100,0</b>	<b>100,0</b>	<b>100,0</b>	<b>100,0</b>	
	(N)	<b>264</b>	<b>365</b>	<b>317</b>	<b>299</b>	<b>240</b>	<b>1485</b>	<b>231</b>	<b>313</b>	<b>311</b>	<b>351</b>	<b>319</b>	<b>1525</b>	<b>3010</b>	

Tabula 129.A. Pēdējā gada laikā kāds ir ieteicis samazināt alkohola patēriņu veselības apsvērumu dēļ, dzimuma un vecuma grupās (%).

Table 129.A. Advice to reduce alcohol consumption for health reasons during the last year by sex and age (%).

	<i>Vīrieši/ Males</i>					<i>Kopā/ Total</i>	<i>Sievietes/ Females</i>					<i>Kopā/ Total</i>		
	<i>Vecuma grupa/ Age group</i>						<i>Kopā/ Total</i>	<i>Vecuma grupa/ Age group</i>					<i>Kopā/ Total</i>	
	<i>15-24</i>	<i>25-34</i>	<i>35-44</i>	<i>45-54</i>	<i>55-64</i>			<i>15-24</i>	<i>25-34</i>	<i>35-44</i>	<i>45-54</i>			<i>55-64</i>
<i>ārsts/ doctor</i>	1,5	2,2	3,8	7,0	10,0	<b>4,6</b>	1,3	0,6	1,3	2,3	1,9	<b>1,5</b>	<b>3,0</b>	
<i>no tiem/ from them:</i>														
<i>ģimenes ārsts/ family doctor</i>	1,1	1,9	2,5	6,3	7,9	<b>3,7</b>	1,3	0,6	1,0	1,7	1,9	<b>1,3</b>	<b>2,5</b>	
<i>ārsts-speciālists/ specialised doctor</i>	0,8	0,8	1,9	4,3	6,3	<b>2,6</b>	0,9		0,3	1,7	1,5	<b>0,9</b>	<b>1,8</b>	
<i>ārsta palīgs/ physician assistant</i>		0,3	0,3	0,6		<b>0,3</b>			0,3	0,6	0,3	<b>0,3</b>	<b>0,3</b>	
<i>medmāsa/ nurse</i>			0,3	0,3		<b>0,1</b>				0,3		<b>0,1</b>	<b>0,1</b>	
<i>zobārsts/ dentist</i>							0,4			0,3		<b>0,1</b>	<b>0,1</b>	
<i>citi veselības darbinieki/ other health personnel</i>			0,3	1,3	1,3	<b>0,5</b>	0,9			0,3	0,3	<b>0,3</b>	<b>0,4</b>	
<i>ģimenes locekļi/ family members</i>	16,2	17,6	19,6	20,9	23,4	<b>19,4</b>	5,6	5,1	2,9	4,9	1,6	<b>3,9</b>	<b>11,5</b>	
<i>citi cilvēki/ other people</i>	6,8	7,9	8,2	9,3	9,2	<b>8,3</b>	5,7	2,9	2,3	2,3	0,6	<b>2,6</b>	<b>5,4</b>	
<i>neviens nav ieteicis/ nobody has suggested</i>	81,5	80,3	76,3	73,8	69,5	<b>76,6</b>	90,0	94,3	95,8	92,0	95,9	<b>93,8</b>	<b>85,3</b>	
<i>Respondentu skaits/ Number of respondents (N)</i>	<b>264</b>	<b>365</b>	<b>317</b>	<b>299</b>	<b>240</b>	<b>1485</b>	<b>231</b>	<b>313</b>	<b>311</b>	<b>351</b>	<b>319</b>	<b>1525</b>	<b>3010</b>	

Tabula 129.B. Respondentu īpatsvars, kuriem ārsts pēdējā gada laikā ir ieteicis samazināt alkohola patēriņu, demogrāfiskajās grupās (%).

Table 129.B. Proportion of respondents advised to reduce alcohol consumption given by a doctor by demographic group (%).

		<i>Vīrieši/ Males</i>					<i>Kopā/ Total</i>	<i>Sievietes/ Females</i>					<i>Kopā/ Total</i>		
		<i>Vecuma grupa/ Age group</i>						<i>Kopā/ Total</i>	<i>Vecuma grupa/ Age group</i>					<i>Kopā/ Total</i>	
		<i>15-24</i>	<i>25-34</i>	<i>35-44</i>	<i>45-54</i>	<i>55-64</i>			<i>15-24</i>	<i>25-34</i>	<i>35-44</i>	<i>45-54</i>			<i>55-64</i>
<b>ĢIMENES STĀVOKLIS/ MARITAL STATUS</b>	<i>precējusies/ married</i>		1	5	7	8	5		1	1	2	1	3		
	<i>civillaulībā/ cohabiting</i>	4	2	6	8	17	6	1	5			2	4		
	<i>neprecējusies/ single</i>	1	3		3		2	2		8	5	2	2		
	<i>šķīrušies/ separated or divorced</i>		6	2	6	7	5	5		4	4	3	4		
	<i>atraitni/ widowed</i>				20	30	27			4		1	5		
<b>IZGLĪTĪBAS ILGUMS/ LENGHT OF EDUCATION</b>	<i>0-9 gadi/ years</i>			3	14	12	4	2	4			1	3		
	<i>10-12 gadi/ years</i>	1	4	2	8	9	5	2	1	2	1	1	3		
	<i>13 un vairāk/ 13 or more</i>	4	1	6	4	11	5		1	1	3	2	3		
<b>IZGLĪTĪBAS LĪMENIS/ LEVEL OF EDUCATION</b>	<i>pamatizglītība/ primary</i>	1	8	6	11	14	6	2	3			1	4		
	<i>vispārējā vidējā/ secondary</i>		1	1	4	10	3	2	4	3	1	2	2		
	<i>vidējā speciālā/ vocational</i>	2		4	8	7	4			2	2	1	3		
	<i>augstākā vai nepabeigta augstākā/ university</i>	6	2	4	6	14	6	1	1	2	2	1	3		
<b>DZĪVESVIETA/ PLACE OF RESIDENCE</b>	<i>Rīga/ Riga</i>		3	6	9	14	6	4	1	3	6	4	5		
	<i>pilsētas/ city</i>	5		1	10	7	4	2	2			1	2		
	<i>mazās pilsētas/ town</i>	2	2	2	8	6	4				2	0	2		
	<i>lauku teritorijas/ rural area</i>	1	3	4	4	9	4			1		0	2		
<b>TAUTĪBA/ NATIONALITY</b>	<i>latviešu/ Latvian</i>	1	2	4	7	9	4	1	1	1	1	2	3		
	<i>krievu/ Russian</i>	3	2	4	6	12	5	2		2	2	2	3		
	<i>cita/ other</i>		5	3	9	9	6	6		4	8	3	5		
<b>GADS/ YEAR</b>	<i>2010</i>	0	2	3	7	5	3	2	1	1	2	1	2		
	<i>2012</i>	3	3	4	10	10	6	0	1	2	3	2	4		
	<i>2014</i>	2	2	4	7	10	5	1	1	1	2	2	3		



Tabula 130.A. Aprēķinātais ķermeņa masas indekss (ĶMI) pēc respondenta sniegtajiem antropometriskajiem datiem, dzimuma un vecuma grupās (%).

Table 130.A. Calculated body mass index (BMI) based on self-reported anthropometric measurements of a respondent by sex and age (%).

		<i>Vīrieši/ Males</i>					<i>Kopā/ Total</i>	<i>Sievietes/ Females</i>					<i>Kopā/ Total</i>	
		<i>Vecuma grupa/ Age group</i>						<i>Vecuma grupa/ Age group</i>						
		<i>15-24</i>	<i>25-34</i>	<i>35-44</i>	<i>45-54</i>	<i>55-64</i>		<i>15-24</i>	<i>25-34</i>	<i>35-44</i>	<i>45-54</i>	<i>55-64</i>		
<i>Ķermeņa masas indekss pēc respondenta sniegtajiem antropometriskajiem datiem/ Body mass index based on self-reported anthropometric measurements of a respondent</i>	<i>nepietiekams svars/ underweight</i>	4,2	0,5	0,3	1,3	2,1	<b>1,6</b>	8,7	4,8	3,2	2,0	0,3	<b>3,5</b>	<b>2,5</b>
	<i>normāls/ normal</i>	71,9	50,1	40,6	32,4	24,6	<b>44,4</b>	79,6	63,3	47,2	30,1	22,2	<b>46,4</b>	<b>45,4</b>
	<i>liekais svars/ owerweight</i>	20,1	40,6	44,5	43,2	46,2	<b>39,1</b>	8,2	21,4	34,4	32,8	35,8	<b>27,6</b>	<b>33,2</b>
	<i>aptaukošanās/ obese</i>	3,8	8,7	14,5	23,1	27,1	<b>14,9</b>	3,5	10,5	15,2	35,1	41,8	<b>22,5</b>	<b>18,8</b>
<i>Kopā/ Total</i>	<i>(%)</i>	<b>100,0</b>	<b>100,0</b>	<b>100,0</b>	<b>100,0</b>	<b>100,0</b>	<b>100,0</b>	<b>100,0</b>	<b>100,0</b>	<b>100,0</b>	<b>100,0</b>	<b>100,0</b>	<b>100,0</b>	<b>100,0</b>
	<i>(N)</i>	<b>264</b>	<b>365</b>	<b>317</b>	<b>299</b>	<b>240</b>	<b>1485</b>	<b>231</b>	<b>312</b>	<b>311</b>	<b>351</b>	<b>319</b>	<b>1524</b>	<b>3009</b>
<i>Iztrūkst/ Missing</i>	<i>(N)</i>								<b>1</b>				<b>1</b>	<b>1</b>

Tabula 130.B. Respondentu īpatsvars ar normālo ķermeņa masu (KMI 18,5-24,99), kurš aprēķināts pēc respondenta sniegtajiem antropometriskajiem datiem, demogrāfiskajās grupās (%).

Table 130.B. The proportion of respondents with normal body mass (BMI 18.5-24.99) that was calculated self-reported anthropometric measurements of respondents by demographic group (%).

		Vīrieši/ Males					Kopā/ Total	Sievietes/ Females					Kopā/ Total	
		Vecuma grupa/ Age group						Vecuma grupa/ Age group						
		15-24	25-34	35-44	45-54	55-64		15-24	25-34	35-44	45-54	55-64		
<b>ĢIMENES STĀVOKLIS/ MARITAL STATUS</b>	<i>precējušies/ married</i>	71	43	39	28	23	<b>33</b>	69	53	44	29	14	<b>36</b>	<b>35</b>
	<i>civillaulībā/ cohabiting</i>	66	58	41	39	17	<b>47</b>	76	66	53	44	38	<b>58</b>	<b>52</b>
	<i>neprecējušies/ single</i>	73	51	47	40	50	<b>61</b>	82	78	54	33	22	<b>71</b>	<b>65</b>
	<i>šķīrušies/ separated or divorced</i>		35	36	37	33	<b>35</b>	100	64	45	23	25	<b>33</b>	<b>34</b>
	<i>atraitņi/ widowed</i>				20	24	<b>23</b>			75	36	28	<b>31</b>	<b>30</b>
<b>IZGLĪTĪBAS ILGUMS/ LENGHT OF EDUCATION</b>	<i>0-9 gadi/ years</i>	79	66	66	24	19	<b>58</b>	77	50	40	40	32	<b>54</b>	<b>56</b>
	<i>10-12 gadi/ years</i>	68	53	39	34	29	<b>44</b>	79	63	43	29	19	<b>43</b>	<b>43</b>
	<i>13 un vairāk/ 13 or more</i>	71	44	35	31	21	<b>41</b>	81	65	50	30	23	<b>48</b>	<b>45</b>
<b>IZGLĪTĪBAS LĪMENIS/ LEVEL OF EDUCATION</b>	<i>pamatizglītība/ primary</i>	76	63	60	29	23	<b>58</b>	78	50	40	42	33	<b>58</b>	<b>58</b>
	<i>vispārējā vidējā/ secondary</i>	68	52	31	31	28	<b>43</b>	86	61	47	30	14	<b>47</b>	<b>45</b>
	<i>vidējā speciālā/ vocational</i>	70	45	42	32	26	<b>40</b>	72	64	38	26	22	<b>36</b>	<b>38</b>
	<i>augstākā vai nepabeigta augstākā/ university</i>	66	44	34	37	18	<b>39</b>	78	68	55	33	25	<b>50</b>	<b>46</b>
<b>DZĪVESVIETA/ PLACE OF RESIDENCE</b>	<i>Rīga/ Riga</i>	76	62	38	28	25	<b>47</b>	85	75	42	32	23	<b>49</b>	<b>48</b>
	<i>pilsētas/ city</i>	67	40	35	27	29	<b>39</b>	82	64	62	33	18	<b>49</b>	<b>44</b>
	<i>mazās pilsētas/ town</i>	73	55	45	38	26	<b>49</b>	82	50	56	26	34	<b>47</b>	<b>48</b>
	<i>lauku teritorijas/ rural area</i>	70	41	45	36	21	<b>43</b>	73	55	38	28	18	<b>42</b>	<b>42</b>
<b>TAUTĪBA/ NATIONALITY</b>	<i>latviešu/ Latvian</i>	74	48	46	36	23	<b>47</b>	78	55	48	31	25	<b>47</b>	<b>47</b>
	<i>krievu/ Russian</i>	65	56	33	28	25	<b>41</b>	79	80	40	27	19	<b>44</b>	<b>43</b>
	<i>cīta/ other</i>	90	38	39	30	31	<b>39</b>	100	65	64	34	20	<b>50</b>	<b>45</b>
<b>GADS/ YEAR</b>	<i>2010</i>	<b>79</b>	<b>51</b>	<b>46</b>	<b>38</b>	<b>42</b>	<b>53</b>	<b>75</b>	<b>65</b>	<b>51</b>	<b>34</b>	<b>25</b>	<b>50</b>	<b>51</b>
	<i>2012</i>	<b>72</b>	<b>55</b>	<b>35</b>	<b>33</b>	<b>26</b>	<b>46</b>	<b>71</b>	<b>68</b>	<b>56</b>	<b>32</b>	<b>25</b>	<b>49</b>	<b>48</b>
	<i>2014</i>	<b>72</b>	<b>50</b>	<b>41</b>	<b>32</b>	<b>25</b>	<b>44</b>	<b>80</b>	<b>63</b>	<b>47</b>	<b>30</b>	<b>22</b>	<b>46</b>	<b>45</b>

Tabula 131.A. Aprēķinātais ķermeņa masas indekss (KMI) pēc mērītiem antropometriskajiem datiem, dzimuma un vecuma grupās (%).

Table 131.A. Calculated body mass index (BMI) based on measured anthropometric measurements by sex and age (%).

		Vīrieši/ Males					Kopā/ Total	Sievietes/ Females					Kopā/ Total		
		Vecuma grupa/ Age group						Kopā/ Total	Vecuma grupa/ Age group					Kopā/ Total	
		15-24	25-34	35-44	45-54	55-64			15-24	25-34	35-44	45-54			55-64
<b>Ķermeņa masas indekss pēc mērītajiem antropometriskajiem datiem/ Body Mass Index according to measured anthropometric measurements</b>	<i>nepietiekams svars/ underweight</i>	3,0	0,5	1,3	1,0	1,2	<b>1,3</b>	8,7	4,5	3,2	1,7		<b>3,3</b>	<b>2,3</b>	
	<i>normāls/ normal</i>	72,7	47,6	35,0	30,7	24,2	<b>42,4</b>	75,7	62,7	44,9	27,0	18,1	<b>43,7</b>	<b>43,0</b>	
	<i>liekais svars/ overweight</i>	20,1	43,1	47,0	44,9	43,8	<b>40,2</b>	11,7	20,7	34,1	34,2	34,4	<b>27,9</b>	<b>34,0</b>	
	<i>aptaukošanās/ obese</i>	4,2	8,7	16,7	23,4	30,8	<b>16,1</b>	3,9	12,1	17,7	37,1	47,4	<b>25,1</b>	<b>20,6</b>	
<b>Kopā/ Total</b>	(%)	<b>100,0</b>	<b>100,0</b>	<b>100,0</b>	<b>100,0</b>	<b>100,0</b>	<b>100,0</b>	<b>100,0</b>	<b>100,0</b>	<b>100,0</b>	<b>100,0</b>	<b>100,0</b>	<b>100,0</b>	<b>100,0</b>	
	(N)	<b>264</b>	<b>365</b>	<b>317</b>	<b>299</b>	<b>240</b>	<b>1485</b>	<b>231</b>	<b>313</b>	<b>311</b>	<b>351</b>	<b>319</b>	<b>1525</b>	<b>3010</b>	

Tabula 131.B. Respondentu īpatsvars ar normālo ķermeņa masu (KMI 18,5-24,99) pēc mērītiem antropometriskajiem datiem, demogrāfiskajās grupās (%).

Table 131.B. The proportion of respondents with normal body mass (BMI 18.5-24.99) according to the measured anthropometric measurements by demographic group (%).

		Vīrieši/ Males					Kopā/ Total	Sievietes/ Females					Kopā/ Total		
		Vecuma grupa/ Age group						Kopā/ Total	Vecuma grupa/ Age group					Kopā/ Total	
		15-24	25-34	35-44	45-54	55-64			15-24	25-34	35-44	45-54			55-64
<b>ĢIMENES STĀVOKLIS/ MARITAL STATUS</b>	<i>precējušies/ married</i>	71	39	30	28	22	<b>30</b>	65	56	41	27	11	<b>35</b>	<b>32</b>	
	<i>civillaulībā/ cohabiting</i>	66	53	40	31	13	<b>43</b>	79	65	49	39	14	<b>54</b>	<b>48</b>	
	<i>neprecējušies/ single</i>	73	51	41	37	50	<b>60</b>	76	75	55	25	22	<b>67</b>	<b>63</b>	
	<i>šķīrušies/ separated or divorced</i>	100	35	38	37	36	<b>37</b>	100	55	45	20	23	<b>30</b>	<b>33</b>	
	<i>atraitņi/ widowed</i>				20	24	<b>23</b>			75	32	26	<b>29</b>	<b>28</b>	
<b>IZGLĪTĪBAS ILGUMS/ LENGHT OF EDUCATION</b>	<i>0-9 gadu/ years</i>	80	63	53	29	19	<b>56</b>	77	54	48	33	20	<b>54</b>	<b>55</b>	
	<i>10-12 gadu/ years</i>	69	49	37	32	27	<b>42</b>	74	63	38	23	17	<b>39</b>	<b>40</b>	
	<i>13 un vairāk/ 13 or more</i>	71	44	28	29	22	<b>39</b>	77	64	48	30	19	<b>45</b>	<b>43</b>	
<b>IZGLĪTĪBAS LĪMENIS/ LEVEL OF EDUCATION</b>	<i>pamatizglītība/ primary</i>	77	60	50	37	20	<b>57</b>	72	50	47	37	22	<b>55</b>	<b>56</b>	
	<i>vispārējā vidējā/ secondary</i>	70	46	27	28	26	<b>40</b>	85	63	39	24	12	<b>44</b>	<b>42</b>	
	<i>vidējā speciālā/ vocational</i>	66	43	39	30	28	<b>38</b>	72	62	36	23	19	<b>33</b>	<b>36</b>	
	<i>augstākā vai nepabeigta augstākā/ university</i>	71	45	25	31	16	<b>37</b>	72	67	54	32	20	<b>48</b>	<b>44</b>	
<b>DZĪVESVIETA/ PLACE OF RESIDENCE</b>	<i>Rīga/ Riga</i>	80	58	32	28	25	<b>45</b>	84	76	40	29	19	<b>47</b>	<b>46</b>	
	<i>pilsētas/ city</i>	63	34	26	26	32	<b>34</b>	80	59	58	31	15	<b>45</b>	<b>40</b>	
	<i>mazās pilsētas/ town</i>	73	59	40	30	23	<b>47</b>	82	48	54	22	25	<b>43</b>	<b>45</b>	
	<i>lauku teritorijas/ rural area</i>	71	40	42	36	20	<b>42</b>	65	56	36	25	16	<b>39</b>	<b>41</b>	
<b>TAUTĪBA/ NATIONALITY</b>	<i>latviešu/ Latvian</i>	74	46	40	33	22	<b>45</b>	74	56	47	28	20	<b>45</b>	<b>45</b>	
	<i>krievu/ Russian</i>	67	52	26	27	23	<b>38</b>	77	78	39	22	16	<b>42</b>	<b>40</b>	
	<i>cita/ other</i>	90	38	42	34	34	<b>41</b>	88	61	48	37	17	<b>45</b>	<b>43</b>	
<b>GADS/ YEAR</b>	<b>2014</b>	<b>73</b>	<b>48</b>	<b>35</b>	<b>31</b>	<b>24</b>	<b>42</b>	<b>76</b>	<b>63</b>	<b>45</b>	<b>27</b>	<b>18</b>	<b>44</b>	<b>43</b>	

Tabula 132.A. Respondentu viedoklis par savu ķermeņa masu, dzimuma un vecuma grupās (%).

Table 132.A. Opinion of respondent regarding his/her weight by sex and age (%).

		<i>Vīrieši/ Males</i>					<i>Kopā/ Total</i>	<i>Sievietes/ Females</i>					<i>Kopā/ Total</i>		
		<i>Vecuma grupa/ Age group</i>						<i>Kopā/ Total</i>	<i>Vecuma grupa/ Age group</i>					<i>Kopā/ Total</i>	
		<i>15-24</i>	<i>25-34</i>	<i>35-44</i>	<i>45-54</i>	<i>55-64</i>			<i>15-24</i>	<i>25-34</i>	<i>35-44</i>	<i>45-54</i>			<i>55-64</i>
<i>Kā Jūs vērtējat savu svaru?/ How do you rate your weight?</i>	<i>nepietiekams svars/ underweight</i>	15,4	7,1	5,0	4,0	3,8	<b>7,0</b>	9,5	4,8	4,2	2,0	2,8	<b>4,4</b>	<b>5,7</b>	
	<i>normāls svars/ normal weight</i>	75,8	73,2	67,6	58,2	54,7	<b>66,5</b>	60,6	57,2	50,8	37,5	27,0	<b>45,6</b>	<b>55,9</b>	
	<i>lieks svars/ overweight</i>	6,8	16,2	24,2	34,8	40,3	<b>23,8</b>	24,2	36,4	43,1	57,4	69,6	<b>47,6</b>	<b>35,9</b>	
	<i>nezīnu/ I don't know</i>	1,9	3,5	3,2	3,0	1,2	<b>2,7</b>	5,7	1,6	1,9	3,1	0,6	<b>2,4</b>	<b>2,6</b>	
<i>Kopā/ Total</i>	<i>(%)</i>	<b>100,0</b>	<b>100,0</b>	<b>100,0</b>	<b>100,0</b>	<b>100,0</b>	<b>100,0</b>	<b>100,0</b>	<b>100,0</b>	<b>100,0</b>	<b>100,0</b>	<b>100,0</b>	<b>100,0</b>	<b>100,0</b>	
	<i>(N)</i>	<b>264</b>	<b>365</b>	<b>317</b>	<b>299</b>	<b>240</b>	<b>1485</b>	<b>231</b>	<b>313</b>	<b>311</b>	<b>351</b>	<b>319</b>	<b>1525</b>	<b>3010</b>	

Tabula 132.B. Respondentu īpatsvars, kuri uzskata, ka viņiem nav liekā ķermeņa masa, demogrāfiskajās grupās (%).

Table 132.B. Proportion of respondents who consider they are not overweight by demographic group (%).

		<i>Vīrieši/ Males</i>					<i>Kopā/ Total</i>	<i>Sievietes/ Females</i>					<i>Kopā/ Total</i>		
		<i>Vecuma grupa/ Age group</i>						<i>Kopā/ Total</i>	<i>Vecuma grupa/ Age group</i>					<i>Kopā/ Total</i>	
		<i>15-24</i>	<i>25-34</i>	<i>35-44</i>	<i>45-54</i>	<i>55-64</i>			<i>15-24</i>	<i>25-34</i>	<i>35-44</i>	<i>45-54</i>			<i>55-64</i>
<i>ĢIMENES STĀVOKLIS/ MARITAL STATUS</i>	<i>precējušies/ married</i>	86	79	70	59	51	<b>64</b>	78	62	47	38	23	<b>44</b>	<b>53</b>	
	<i>civillaulībā/ cohabiting</i>	92	83	75	67	70	<b>78</b>	73	64	73	51	48	<b>64</b>	<b>71</b>	
	<i>neprecējušies/ single</i>	91	78	77	63	100	<b>84</b>	68	61	52	54	33	<b>62</b>	<b>75</b>	
	<i>šķīrušies/ separated or divorced</i>	100	88	71	67	67	<b>71</b>	100	59	60	37	28	<b>42</b>	<b>53</b>	
	<i>atraitņi/ widowed</i>				60	59	<b>59</b>			75	28	37	<b>36</b>	<b>40</b>	
<i>IZGLĪTĪBAS ILGUMS/ LENGHT OF EDUCATION</i>	<i>0-9 gadi/ years</i>	95	94	87	86	60	<b>87</b>	64	67	80	74	44	<b>65</b>	<b>77</b>	
	<i>10-12 gadi/ years</i>	90	79	74	61	61	<b>72</b>	72	64	49	35	23	<b>45</b>	<b>60</b>	
	<i>13 un vairāk/ 13 or more</i>	90	79	67	59	54	<b>71</b>	72	60	55	41	34	<b>51</b>	<b>59</b>	
<i>IZGLĪTĪBAS LĪMENIS/ LEVEL OF EDUCATION</i>	<i>pamatizglītība/ primary</i>	94	89	82	80	57	<b>85</b>	64	66	75	74	48	<b>65</b>	<b>76</b>	
	<i>vispārējā vidējā/ secondary</i>	87	82	75	61	58	<b>74</b>	76	64	60	42	21	<b>51</b>	<b>63</b>	
	<i>vidējā speciālā/ vocational</i>	94	78	74	60	64	<b>71</b>	80	59	38	35	29	<b>40</b>	<b>57</b>	
	<i>augstākā vai nepabeigta augstākā/ university</i>	86	74	62	58	48	<b>66</b>	69	61	60	39	33	<b>51</b>	<b>56</b>	
<i>DZĪVESVIETA/ PLACE OF RESIDENCE</i>	<i>Rīga/ Riga</i>	90	83	70	60	59	<b>73</b>	65	66	42	44	21	<b>46</b>	<b>59</b>	
	<i>pilsētas/ city</i>	88	83	65	50	61	<b>69</b>	70	66	73	40	36	<b>55</b>	<b>62</b>	
	<i>mazās pilsētas/ town</i>	94	78	70	64	46	<b>72</b>	76	48	59	37	34	<b>49</b>	<b>60</b>	
	<i>lauku teritorijas/ rural area</i>	93	78	81	70	61	<b>77</b>	72	63	54	36	34	<b>51</b>	<b>65</b>	
<i>TAUTĪBA/ NATIONALITY</i>	<i>latviešu/ Latvian</i>	92	78	73	64	58	<b>75</b>	70	61	57	40	29	<b>51</b>	<b>62</b>	
	<i>krievu/ Russian</i>	89	85	69	63	58	<b>73</b>	70	64	49	37	33	<b>48</b>	<b>61</b>	
	<i>cīta/ other</i>	90	76	82	55	63	<b>70</b>	69	61	60	45	20	<b>48</b>	<b>59</b>	
<i>GADS/ YEAR</i>	<i>2010</i>	<b>88</b>	<b>81</b>	<b>72</b>	<b>65</b>	<b>65</b>	<b>75</b>	<b>67</b>	<b>61</b>	<b>50</b>	<b>39</b>	<b>37</b>	<b>50</b>	<b>63</b>	
	<i>2012</i>	<b>87</b>	<b>78</b>	<b>70</b>	<b>64</b>	<b>58</b>	<b>72</b>	<b>76</b>	<b>64</b>	<b>59</b>	<b>41</b>	<b>40</b>	<b>55</b>	<b>63</b>	
	<i>2014</i>	<b>91</b>	<b>80</b>	<b>73</b>	<b>62</b>	<b>58</b>	<b>74</b>	<b>70</b>	<b>62</b>	<b>55</b>	<b>39</b>	<b>30</b>	<b>50</b>	<b>62</b>	

Tabula 133.A. Respondentu ar lieko ķermeņa masu vai aptaukošanos īpatsvars, kuriem pēdējā gada (12 mēnešu) laikā kāds ir ieteicis samazināt svaru, dzimuma un vecuma grupās (%).

Table 133.A. Proportion of respondents who are overweight or obese advised to reduce body weight during the last year (12 months) by sex and age (%).

	Vīrieši/ Males						Kopā/ Total	Sievietes/ Females					Kopā/ Total	
	Vecuma grupa/ Age group					Kopā/ Total		Vecuma grupa/ Age group						Kopā/ Total
	15-24	25-34	35-44	45-54	55-64			15-24	25-34	35-44	45-54	55-64		
ārsts/ doctor	4,6	4,8	10,3	22,9	32,4	<b>16,4</b>	16,8	19,3	19,8	28,4	34,9	<b>27,1</b>	<b>21,7</b>	
no tiem/ from them:														
ģimenes ārsts/ family doctor	4,6	4,8	8,4	21,0	30,7	<b>15,1</b>	16,8	14,5	17,4	23,2	30,7	<b>23,1</b>	<b>19,0</b>	
ārsts-speciālists/ specialised doctor	1,5	1,6	4,0	13,6	20,2	<b>9,0</b>	2,8	7,7	11,1	16,0	20,4	<b>14,8</b>	<b>11,9</b>	
ārsta palīgs/ physician assistant		0,5		1,0	2,3	<b>0,8</b>			3,1	1,2	1,6	<b>1,5</b>	<b>1,2</b>	
medmāsa/ nurse		0,5	1,0	0,5	1,7	<b>0,8</b>	2,8		1,2	2,0	2,3	<b>1,7</b>	<b>1,3</b>	
zobārsts/ dentist		0,5				<b>0,1</b>							<b>0,1</b>	
citi veselības darbinieki/ other health personnel		0,5		1,0	3,4	<b>1,1</b>		3,9	3,1	4,0	3,8	<b>3,6</b>	<b>2,3</b>	
ģimenes locekļi/ family members	18,7	13,3	15,8	23,6	25,2	<b>19,4</b>	27,9	25,2	22,5	20,9	19,2	<b>21,5</b>	<b>20,4</b>	
citi cilvēki/ other people	6,3	5,8	6,9	9,8	10,0	<b>8,0</b>	5,6	12,7	13,7	14,9	11,1	<b>12,7</b>	<b>10,3</b>	
neviens nav ieteicis/ nobody has suggested	78,2	82,4	74,3	62,2	57,0	<b>69,8</b>	63,8	62,2	60,9	56,3	52,4	<b>57,0</b>	<b>63,5</b>	
Respondentu skaits/ Number of respondents (N)	<b>64</b>	<b>189</b>	<b>202</b>	<b>204</b>	<b>179</b>	<b>838</b>	<b>36</b>	<b>103</b>	<b>161</b>	<b>250</b>	<b>261</b>	<b>811</b>	<b>1649</b>	

Tabula 133.B. Respondentu ar lieko ķermeņa masu vai aptaukošanos īpatsvars, kuriem ārsts pēdējā gada laikā ir ieteicis samazināt svaru, demogrāfiskajās grupās (%).

Table 133.B. Proportion of respondents who are overweight or obese advised to reduce body weight by a doctor by demographic group (%).

	Vīrieši/ Males						Kopā/ Total	Sievietes/ Females					Kopā/ Total	
	Vecuma grupa/ Age group					Kopā/ Total		Vecuma grupa/ Age group						Kopā/ Total
	15-24	25-34	35-44	45-54	55-64			15-24	25-34	35-44	45-54	55-64		
<b>ĢIMENES STĀVOKLIS/ MARITAL STATUS</b>														
precējušies/ married			7	15	25	37	<b>23</b>	50	13	20	31	34	<b>27</b>	<b>25</b>
civillaulībā/ cohabiting			6	5	24	20	<b>11</b>	20	25	15	20	28	<b>21</b>	<b>15</b>
neprecējušies/ single		5	3	6	17		<b>6</b>	11	33	28	26	22	<b>22</b>	<b>11</b>
šķīrušies/ separated or divorced				4	13	25	<b>12</b>		14	21	26	47	<b>32</b>	<b>25</b>
atraitni/ widowed					50	39	<b>41</b>				35	30	<b>31</b>	<b>33</b>
<b>IZGLĪTĪBAS ILGUMS/ LENGTH OF EDUCATION</b>														
0-9 gadi/ years		11				36	<b>13</b>	29	46		20	35	<b>27</b>	<b>19</b>
10-12 gadi/ years		3	5	7	23	33	<b>17</b>	15	11	29	28	36	<b>29</b>	<b>22</b>
13 un vairāk/ 13 or more		4	5	15	27	31	<b>17</b>	13	19	16	29	34	<b>26</b>	<b>22</b>
<b>IZGLĪTĪBAS LĪMENIS/ LEVEL OF EDUCATION</b>														
pamatizglītība/ primary		9		4	9	35	<b>14</b>	25	30	7	25	38	<b>26</b>	<b>18</b>
vispārējā vidējā/ secondary			4	8	25	24	<b>13</b>		14	23	22	30	<b>23</b>	<b>18</b>
vidējā speciālā/ vocational			6	8	20	32	<b>16</b>	20	23	28	29	38	<b>31</b>	<b>23</b>
augstākā vai nepabeigta augstākā/ university		11	6	20	36	39	<b>23</b>	11	16	13	32	35	<b>25</b>	<b>24</b>
<b>DZĪVES VIETA/ PLACE OF RESIDENCE</b>														
Rīga/ Riga		9	2	14	28	34	<b>19</b>	33	25	25	35	40	<b>34</b>	<b>27</b>
pilsētas/ city		6	5	12	24	24	<b>15</b>		10	18	23	27	<b>21</b>	<b>18</b>
mazās pilsētas/ town			8	11	23	33	<b>17</b>		18	12	25	15	<b>18</b>	<b>18</b>
lauku teritorijas/ rural area		4	6	5	18	34	<b>15</b>	22	22	19	28	43	<b>29</b>	<b>22</b>
<b>TAUTĪBA/ NATIONALITY</b>														
latviešu/ Latvian		7	5	11	26	36	<b>18</b>	17	20	22	29	36	<b>27</b>	<b>23</b>
krievu/ Russian			5	10	17	27	<b>14</b>	20	25	19	31	36	<b>30</b>	<b>21</b>
cita/ other				10	32	30	<b>20</b>			8	17	28	<b>17</b>	<b>19</b>
<b>GADS/ YEAR</b>														
2010		<b>10</b>	<b>6</b>	<b>6</b>	<b>14</b>	<b>24</b>	<b>12</b>	<b>22</b>	<b>9</b>	<b>17</b>	<b>22</b>	<b>20</b>	<b>19</b>	<b>15</b>
2012		<b>4</b>	<b>9</b>	<b>9</b>	<b>16</b>	<b>22</b>	<b>14</b>	<b>12</b>	<b>12</b>	<b>11</b>	<b>26</b>	<b>28</b>	<b>21</b>	<b>17</b>
2014		<b>5</b>	<b>5</b>	<b>10</b>	<b>23</b>	<b>32</b>	<b>16</b>	<b>17</b>	<b>19</b>	<b>20</b>	<b>28</b>	<b>35</b>	<b>27</b>	<b>22</b>

Tabula 134.A. Respondentu atbildes par patērēto laiku, dodoties uz darbu/ mācību iestādi un atpakaļ kājām vai divriteni, dzimuma un vecuma grupās (%).

Table 134.A. Time spent walking or riding a bicycle to and from work or educational establishment by sex and age (%).

		<i>Vīrieši/ Males</i>					<i>Kopā/ Total</i>	<i>Sievietes/ Females</i>					<i>Kopā/ Total</i>		
		<i>Vecuma grupa/ Age group</i>						<i>Kopā/ Total</i>	<i>Vecuma grupa/ Age group</i>					<i>Kopā/ Total</i>	
		<i>15-24</i>	<i>25-34</i>	<i>35-44</i>	<i>45-54</i>	<i>55-64</i>			<i>15-24</i>	<i>25-34</i>	<i>35-44</i>	<i>45-54</i>			<i>55-64</i>
<i>Cik minūšu dienā Jūs tērējat iešanai ar kājām vai braukšanai ar divriteni uz darbu/ mācību iestādi un atpakaļ?/ How many minutes a day do you spend walking or riding a bicycle to and from work or educational establishment?</i>	<i>es nestrādāju vispār vai strādāju mājās/ I am not working at all or I work at home</i>	29,6	12,9	16,8	22,4	46,7	<b>24,2</b>	36,4	36,1	19,6	24,5	53,0	<b>33,8</b>	<b>29,1</b>	
	<i>es braucu uz darbu ar automašīnu/ I go to work by car</i>	31,9	54,9	53,4	51,5	34,2	<b>46,4</b>	21,2	29,4	35,1	26,6	14,2	<b>25,4</b>	<b>35,7</b>	
	<i>mazāk kā 15 minūtes dienā/ less than 15 minutes a day</i>	9,4	7,9	6,9	9,3	5,0	<b>7,8</b>	9,1	6,4	7,7	15,4	6,2	<b>9,1</b>	<b>8,4</b>	
	<i>15-30 minūtes dienā/ 15-30 minutes a day</i>	13,6	13,1	11,9	6,7	7,5	<b>10,8</b>	15,6	15,6	20,6	17,1	15,3	<b>16,9</b>	<b>13,9</b>	
	<i>30-60 minūtes dienā/ 30-60 minutes a day</i>	9,4	6,3	5,0	6,0	4,2	<b>6,2</b>	10,8	9,3	10,9	10,5	7,2	<b>9,7</b>	<b>8,0</b>	
	<i>vairāk kā vienu stundu/ more than an hour a day</i>	6,0	5,0	6,0	4,0	2,5	<b>4,8</b>	6,9	3,1	6,1	5,9	4,1	<b>5,1</b>	<b>5,0</b>	
<i>Kopā/ Total</i>	<i>(%)</i>	<b>100,0</b>	<b>100,0</b>	<b>100,0</b>	<b>100,0</b>	<b>100,0</b>	<b>100,0</b>	<b>100,0</b>	<b>100,0</b>	<b>100,0</b>	<b>100,0</b>	<b>100,0</b>	<b>100,0</b>	<b>100,0</b>	
	<i>(N)</i>	<b>264</b>	<b>365</b>	<b>317</b>	<b>299</b>	<b>240</b>	<b>1485</b>	<b>231</b>	<b>313</b>	<b>311</b>	<b>351</b>	<b>319</b>	<b>1525</b>	<b>3010</b>	

Tabula 134.B. Respondentu īpatsvars, kuri, dodoties uz darbu/ mācību iestādi kājām vai ar velosipēdu, ceļā pavada vismaz 15 minūtes, demogrāfiskajās grupās (%).

Table 134.B. Proportion of respondents walking or cycling at least 15 minutes a day to and from work or educational establishment by demographic group (%).

		<i>Vīrieši/ Males</i>					<i>Kopā/ Total</i>	<i>Sievietes/ Females</i>					<i>Kopā/ Total</i>	
		<i>Vecuma grupa/ Age group</i>						<i>Vecuma grupa/ Age group</i>						
		<i>15-24</i>	<i>25-34</i>	<i>35-44</i>	<i>45-54</i>	<i>55-64</i>		<i>15-24</i>	<i>25-34</i>	<i>35-44</i>	<i>45-54</i>	<i>55-64</i>		
<b>ĢIMENES STĀVOKĻIS/ MARITAL STATUS</b>	<i>precējušies/ married</i>	29	19	26	13	14	<b>18</b>	26	24	33	32	25	<b>29</b>	<b>24</b>
	<i>civillaulībā/ cohabiting</i>	21	22	9	22	10	<b>17</b>	21	26	34	36	14	<b>28</b>	<b>22</b>
	<i>neprecējušies/ single</i>	30	30	21	10	33	<b>28</b>	36	38	48	45	33	<b>38</b>	<b>32</b>
	<i>šķīrušies/ separated or divorced</i>		35	36	26	18	<b>27</b>	100	32	49	31	28	<b>35</b>	<b>32</b>
	<i>atraitņi/ widowed</i>				40	6	<b>14</b>			25	32	29	<b>29</b>	<b>26</b>
<b>IZGLĪTĪBAS ILGUMS/ LENGHT OF EDUCATION</b>	<i>0-9 gadi/ years</i>	23	17	16	14	6	<b>17</b>	28	20	12	40	24	<b>24</b>	<b>20</b>
	<i>10-12 gadi/ years</i>	29	21	25	19	15	<b>21</b>	32	14	32	29	24	<b>27</b>	<b>24</b>
	<i>13 un vairāk/ 13 or more</i>	34	29	23	13	15	<b>24</b>	37	36	44	37	30	<b>37</b>	<b>31</b>
<b>IZGLĪTĪBAS LĪMENIS/ LEVEL OF EDUCATION</b>	<i>pamatizglītība/ primary</i>	29	25	24	14	7	<b>22</b>	34	17	9	32	22	<b>25</b>	<b>24</b>
	<i>vispārējā vidējā/ secondary</i>	23	17	22	23	21	<b>21</b>	30	16	37	24	26	<b>26</b>	<b>24</b>
	<i>vidējā speciālā/ vocational</i>	34	24	21	16	13	<b>20</b>	20	32	47	35	22	<b>33</b>	<b>26</b>
	<i>augstākā vai nepabeigta augstākā/ university</i>	34	33	26	10	16	<b>25</b>	44	35	38	37	34	<b>37</b>	<b>33</b>
<b>DZĪVESVIETA/ PLACE OF RESIDENCE</b>	<i>Rīga/ Riga</i>	35	32	31	26	13	<b>28</b>	41	29	46	38	32	<b>36</b>	<b>32</b>
	<i>pilsētas/ city</i>	48	32	32	15	25	<b>30</b>	45	45	47	40	33	<b>42</b>	<b>36</b>
	<i>mazās pilsētas/ town</i>	33	20	13	12	6	<b>18</b>	24	28	32	36	29	<b>31</b>	<b>24</b>
	<i>lauku teritorijas/ rural area</i>	13	15	14	13	13	<b>14</b>	25	16	26	23	14	<b>21</b>	<b>17</b>
<b>TAUTĪBA/ NATIONALITY</b>	<i>latviešu/ Latvian</i>	29	24	25	15	15	<b>22</b>	33	28	36	35	27	<b>32</b>	<b>27</b>
	<i>krievu/ Russian</i>	31	26	21	21	15	<b>22</b>	30	26	41	33	28	<b>32</b>	<b>27</b>
	<i>cīta/ other</i>	20	24	18	12	9	<b>15</b>	44	30	36	26	20	<b>30</b>	<b>23</b>
<b>GADS/ YEAR</b>	<i>2010</i>	<b>55</b>	<b>40</b>	<b>38</b>	<b>45</b>	<b>38</b>	<b>44</b>	<b>59</b>	<b>43</b>	<b>44</b>	<b>50</b>	<b>35</b>	<b>46</b>	<b>45</b>
	<i>2012</i>	<b>41</b>	<b>38</b>	<b>35</b>	<b>28</b>	<b>24</b>	<b>34</b>	<b>43</b>	<b>42</b>	<b>47</b>	<b>49</b>	<b>35</b>	<b>44</b>	<b>39</b>
	<i>2014</i>	<b>29</b>	<b>24</b>	<b>23</b>	<b>17</b>	<b>14</b>	<b>22</b>	<b>33</b>	<b>28</b>	<b>38</b>	<b>33</b>	<b>27</b>	<b>32</b>	<b>27</b>

Tabula 135. Brīvā laika pavadīšanas veidi, dzimuma un vecuma grupās (%).

Table 135. Leisure time activities by sex and age (%).

		Vīrieši/ Males					Kopā/ Total	Sievietes/ Females					Kopā/ Total		
		Vecuma grupa/ Age group						Kopā/ Total	Vecuma grupa/ Age group					Kopā/ Total	
		15-24	25-34	35-44	45-54	55-64			15-24	25-34	35-44	45-54			55-64
<i>Kurš no sekojošiem aprakstiem visvairāk atbilst Jūsu brīvā laika nodarbībām?/ Which of the following activities describes best your leisure time activities?</i>	<i>lasīšana, televizora skatīšanās un cita veida sēdoša brīvā laika pavadīšana/ reading, watching TV and other passive leisure activities</i>	28,1	40,1	50,7	58,3	56,3	<b>46,4</b>	40,8	35,2	43,5	49,7	50,9	<b>44,3</b>	<b>45,3</b>	
	<i>pastaigas, braukšana ar divriteni vai citas vieglas fiziskās nodarbības vismaz 4 stundas nedēļā/ walking, cycling or riding or other mild physical activity for at least 4 hours per week</i>	54,5	42,1	37,0	27,6	30,7	<b>38,6</b>	48,4	56,4	48,8	40,0	39,4	<b>46,4</b>	<b>42,5</b>	
	<i>lēns skrējieni un citi fizisko aktivitāšu veidi vai smagi dārza darbi vismaz 3 stundas nedēļā/ jogging and other forms of physical activity or hard garden work at least 3 hours per week</i>	7,2	12,9	9,5	13,4	11,7	<b>11,1</b>	9,0	7,4	7,7	10,0	9,7	<b>8,8</b>	<b>9,9</b>	
	<i>smagi fiziskie treniņi un sacensības biežāk kā reizi nedēļā/ heavy physical exercise and sport competition more than once a week</i>	10,1	4,9	2,8	0,7	1,2	<b>4,0</b>	1,7	1,0		0,3		<b>0,5</b>	<b>2,2</b>	
<i>Kopā/ Total</i>	<i>(%)</i>	<b>100,0</b>	<b>100,0</b>	<b>100,0</b>	<b>100,0</b>	<b>100,0</b>	<b>100,0</b>	<b>100,0</b>	<b>100,0</b>	<b>100,0</b>	<b>100,0</b>	<b>100,0</b>	<b>100,0</b>	<b>100,0</b>	
	<i>(N)</i>	<b>264</b>	<b>365</b>	<b>317</b>	<b>299</b>	<b>240</b>	<b>1485</b>	<b>231</b>	<b>313</b>	<b>311</b>	<b>351</b>	<b>319</b>	<b>1525</b>	<b>3010</b>	



Tabula 136.A. Respondentu īpatsvars, kuri brīvajā laikā veic vismaz 30 minūšu ilgus fiziskos vingrinājumus, dzimuma un vecuma grupās (%).  
 Table 136.A. Leisure-time physical activity for at least half an hour by sex and age (%).

		<i>Vīrieši/ Males</i>					<i>Sievietes/ Females</i>					<i>Kopā/ Total</i>		
		<i>Vecuma grupa/ Age group</i>					<i>Kopā/ Total</i>	<i>Vecuma grupa/ Age group</i>						<i>Kopā/ Total</i>
		<i>15-24</i>	<i>25-34</i>	<i>35-44</i>	<i>45-54</i>	<i>55-64</i>		<i>15-24</i>	<i>25-34</i>	<i>35-44</i>	<i>45-54</i>	<i>55-64</i>		
<i>Cik bieži Jūs brīvajā laikā veicat vismaz 30 minūšu ilgus fiziskos vingrojumus līdz vieglam elpas trūkumam vai svīšanai?/ In your leisure time, how often do you do physical exercise for at least 30 min. which makes you at least mildly short of breath or perspire?</i>	<i>katru dienu/ daily</i>	9,1	5,5	6,0	5,7	7,5	<b>6,6</b>	6,9	3,8	4,2	2,8	7,5	<b>4,9</b>	<b>5,8</b>
	<i>4-6 reizes nedēļā/ 4-6 times a week</i>	11,7	4,1	3,4	2,7	1,6	<b>4,7</b>	5,6	3,9	3,2	2,3	3,7	<b>3,6</b>	<b>4,1</b>
	<i>2-3 reizes nedēļā/ 2-3 times a week</i>	27,3	16,5	6,6	9,0	7,0	<b>13,4</b>	25,5	11,5	10,6	6,8	7,8	<b>11,7</b>	<b>12,5</b>
	<i>1 reizi nedēļā/ once a week</i>	10,2	13,4	8,5	4,3	3,4	<b>8,4</b>	8,2	7,3	6,7	7,4	4,4	<b>6,7</b>	<b>7,5</b>
	<i>2-3 reizes mēnesī/ 2-3 times a month</i>	9,5	13,4	7,8	6,0	5,5	<b>8,8</b>	12,5	15,6	9,3	7,4	4,7	<b>9,7</b>	<b>9,3</b>
	<i>dažas reizes gadā/ a few times a year or less</i>	31,8	46,3	64,5	67,4	60,4	<b>53,9</b>	39,5	55,0	65,7	68,1	60,9	<b>58,9</b>	<b>56,5</b>
	<i>nevaru slimības dēļ/ I can't because of illness</i>	0,4	0,8	3,2	5,0	14,6	<b>4,3</b>	1,7	2,9	0,3	5,2	11,0	<b>4,4</b>	<b>4,4</b>
<i>Kopā/ Total</i>	<i>(%)</i>	<b>100,0</b>	<b>100,0</b>	<b>100,0</b>	<b>100,0</b>	<b>100,0</b>	<b>100,0</b>	<b>100,0</b>	<b>100,0</b>	<b>100,0</b>	<b>100,0</b>	<b>100,0</b>	<b>100,0</b>	<b>100,0</b>
	<i>(N)</i>	<b>264</b>	<b>365</b>	<b>317</b>	<b>299</b>	<b>240</b>	<b>1485</b>	<b>231</b>	<b>313</b>	<b>311</b>	<b>351</b>	<b>319</b>	<b>1525</b>	<b>3010</b>

Tabula 136.B. Respondentu īpatsvars, kuri brīvajā laikā vismaz 4-6 reizes nedēļā veic fiziskus vingrinājumus 30 minūtes, demogrāfiskajās grupās (%).

Table 136.B. Proportion of respondents who do 30 minutes long physical exercises at least 4-6 times a week by demographic group (%).

	Vīrieši/ Males						Sievietes/ Females					Kopā/ Total		
	Vecuma grupa/ Age group					Kopā/ Total	Vecuma grupa/ Age group					Kopā/ Total		
	15-24	25-34	35-44	45-54	55-64		15-24	25-34	35-44	45-54	55-64			
<b>ĢIMENES STĀVOKLIS/ MARITAL STATUS</b>														
	<i>precējusies/ married</i>		13	10	10	11	<b>10</b>	13	10	7	2	12	<b>8</b>	<b>9</b>
	<i>civillaulībā/ cohabiting</i>	17	8	8	10	7	<b>9</b>	9	3	7	5	10	<b>6</b>	<b>7</b>
	<i>neprecējusies/ single</i>	22	7	12	7	17	<b>15</b>	13	10	6	8	5	<b>11</b>	<b>14</b>
	<i>šķīrusies/ separated or divorced</i>		18	7	4	7	<b>7</b>		5	9	9	9	<b>9</b>	<b>8</b>
	<i>atraitņi/ widowed</i>					6	<b>5</b>			25	8	13	<b>12</b>	<b>11</b>
<b>IZGLĪTĪBAS ILGUMS/ LENGHT OF EDUCATION</b>														
	<i>0-9 gadi/ years</i>	18	6	3	5	3	<b>9</b>	9	3		7	12	<b>7</b>	<b>8</b>
	<i>10-12 gadi/ years</i>	20	11	8	8	8	<b>10</b>	17	3	5	6	11	<b>8</b>	<b>9</b>
	<i>13 un vairāk/ 13 or more</i>	24	9	13	11	13	<b>13</b>	9	10	10	4	12	<b>9</b>	<b>11</b>
<b>IZGLĪTĪBAS LĪMENIS/ LEVEL OF EDUCATION</b>														
	<i>pamatizglītība/ primary</i>	20	12	2	6	2	<b>11</b>	16	2	3	5	15	<b>10</b>	<b>11</b>
	<i>vispārējā vidējā/ secondary</i>	20	7	8	4	6	<b>9</b>	12	5	5	6	12	<b>8</b>	<b>8</b>
	<i>vidējā speciālā/ vocational</i>	19	9	8	9	13	<b>10</b>		11	5	6	9	<b>7</b>	<b>9</b>
	<i>augstākā vai nepabeigta augstākā/ university</i>	28	11	19	15	11	<b>16</b>	13	9	11	4	13	<b>9</b>	<b>12</b>
<b>DZĪVESVIETA/ PLACE OF RESIDENCE</b>														
	<i>Rīga/ Riga</i>	26	14	11	12	12	<b>15</b>	16	12	8	4	14	<b>11</b>	<b>13</b>
	<i>pilsētas/ city</i>	23	15	14	15	16	<b>16</b>	9	4	13	4	8	<b>7</b>	<b>12</b>
	<i>mazās pilsētas/ town</i>	20	5	9	6	3	<b>9</b>	15	9	9	6	11	<b>9</b>	<b>9</b>
	<i>lauku teritorijas/ rural area</i>	16	5	5	3	6	<b>7</b>	10	3	2	6	10	<b>6</b>	<b>7</b>
<b>TAUTĪBA/ NATIONALITY</b>														
	<i>latviešu/ Latvian</i>	21	8	11	9	9	<b>12</b>	11	6	7	5	13	<b>8</b>	<b>10</b>
	<i>krievu/ Russian</i>	17	12	8	8	7	<b>10</b>	18	10	10	6	9	<b>10</b>	<b>10</b>
	<i>cīta/ other</i>	40	14	6	6	12	<b>12</b>	12	13		5	10	<b>8</b>	<b>10</b>
<b>GADS/ YEAR</b>														
	<i>2012</i>	<b>25</b>	<b>19</b>	<b>18</b>	<b>9</b>	<b>14</b>	<b>17</b>	<b>17</b>	<b>11</b>	<b>10</b>	<b>14</b>	<b>14</b>	<b>13</b>	<b>15</b>
	<i>2014</i>	<b>21</b>	<b>10</b>	<b>9</b>	<b>8</b>	<b>9</b>	<b>11</b>	<b>13</b>	<b>8</b>	<b>7</b>	<b>5</b>	<b>11</b>	<b>9</b>	<b>10</b>

Tabula 137. Respondentu fiziskā aktivitāte darbā, dzimuma un vecuma grupās (%).

Table 137. The level of physical demands because of job of respondents by sex and age (%).

		<i>Vīrieši/ Males</i>					<i>Kopā/ Total</i>	<i>Sievietes/ Females</i>					<i>Kopā/ Total</i>	
		<i>Vecuma grupa/ Age group</i>						<i>Vecuma grupa/ Age group</i>						
		<i>15-24</i>	<i>25-34</i>	<i>35-44</i>	<i>45-54</i>	<i>55-64</i>		<i>15-24</i>	<i>25-34</i>	<i>35-44</i>	<i>45-54</i>	<i>55-64</i>		
<i>Kāda ir Jūsu fiziskā aktivitāte darbā?/ How physically strenuous is your job?</i>	<i>ļoti viegla/ very light</i>	8,7	9,3	9,5	6,9	6,7	<b>8,3</b>	16,0	16,6	17,4	17,8	11,6	<b>15,9</b>	<b>12,2</b>
	<i>viegla/ light</i>	10,6	23,3	20,4	18,1	18,3	<b>18,5</b>	20,5	33,6	42,3	34,2	24,7	<b>31,6</b>	<b>25,2</b>
	<i>vidēja/ medium</i>	17,4	30,9	30,5	32,4	21,7	<b>27,2</b>	7,4	17,0	22,3	23,7	14,9	<b>17,6</b>	<b>22,3</b>
	<i>smags roku darbs/ heavy manual work</i>	12,5	25,2	24,7	22,8	13,3	<b>20,4</b>		1,3	1,6	4,6	0,9	<b>1,8</b>	<b>10,9</b>
	<i>nestrādāju/ I don't work</i>	50,8	11,3	14,9	19,8	40,0	<b>25,6</b>	56,1	31,4	16,4	19,8	47,9	<b>33,1</b>	<b>29,4</b>
<i>Kopā/ Total</i>	<i>(%)</i>	<b>100,0</b>	<b>100,0</b>	<b>100,0</b>	<b>100,0</b>	<b>100,0</b>	<b>100,0</b>	<b>100,0</b>	<b>100,0</b>	<b>100,0</b>	<b>100,0</b>	<b>100,0</b>	<b>100,0</b>	<b>100,0</b>
	<i>(N)</i>	<b>264</b>	<b>364</b>	<b>317</b>	<b>299</b>	<b>240</b>	<b>1484</b>	<b>230</b>	<b>312</b>	<b>311</b>	<b>350</b>	<b>318</b>	<b>1521</b>	<b>3005</b>
<i>Iztrūkst/ Missing</i>	<i>(N)</i>		<b>1</b>				<b>1</b>	<b>1</b>	<b>1</b>		<b>1</b>	<b>1</b>	<b>4</b>	<b>5</b>

Tabula 138. Respondentu fiziskās formas pašnovērtējums, dzimuma un vecuma grupās (%).

Table 138. Self-perceived physical state by sex and age (%).

		<i>Vīrieši/ Males</i>					<i>Kopā/ Total</i>	<i>Sievietes/ Females</i>					<i>Kopā/ Total</i>	
		<i>Vecuma grupa/ Age group</i>						<i>Vecuma grupa/ Age group</i>						
		<i>15-24</i>	<i>25-34</i>	<i>35-44</i>	<i>45-54</i>	<i>55-64</i>		<i>15-24</i>	<i>25-34</i>	<i>35-44</i>	<i>45-54</i>	<i>55-64</i>		
<i>Kā Jūs vērtējat savu fizisko formu?/ How would you rate your physical fitness status?</i>	<i>ļoti laba/ very good</i>	34,1	18,9	13,3	6,0	6,2	<b>15,9</b>	20,7	13,7	6,7	4,8	2,8	<b>9,1</b>	<b>12,4</b>
	<i>diezgan laba/ fairly good</i>	48,9	56,9	49,5	42,5	28,1	<b>46,3</b>	46,1	42,0	40,2	26,0	22,8	<b>34,6</b>	<b>40,4</b>
	<i>vidēja/ average</i>	14,4	20,7	31,8	42,5	47,0	<b>30,5</b>	26,7	36,1	44,4	52,7	47,4	<b>42,4</b>	<b>36,5</b>
	<i>diezgan slihta/ fairly poor</i>	2,6	3,5	5,1	7,3	16,7	<b>6,6</b>	5,2	7,9	7,7	15,1	23,3	<b>12,3</b>	<b>9,5</b>
	<i>ļoti slihta/ very poor</i>			0,3	1,7	2,1	<b>0,7</b>	1,3	0,3	0,9	1,4	3,8	<b>1,6</b>	<b>1,2</b>
<i>Kopā/ Total</i>	<i>(%)</i>	<b>100,0</b>	<b>100,0</b>	<b>100,0</b>	<b>100,0</b>	<b>100,0</b>	<b>100,0</b>	<b>100,0</b>	<b>100,0</b>	<b>100,0</b>	<b>100,0</b>	<b>100,0</b>	<b>100,0</b>	<b>100,0</b>
	<i>(N)</i>	<b>264</b>	<b>365</b>	<b>317</b>	<b>299</b>	<b>240</b>	<b>1485</b>	<b>231</b>	<b>313</b>	<b>311</b>	<b>351</b>	<b>319</b>	<b>1525</b>	<b>3010</b>

Tabula 139.A. Respondentu īpatsvars ar nepietiekamu fizisko aktivitāti, kuriem pēdējā gada (12 mēnešu) laikā kāds ir ieteicis palielināt fizisko aktivitāti, dzimuma un vecuma grupās (%).

Table 139.A. Proportion of respondents with low physical activity who are recommended to increase physical activity during last year (12 months) by sex and age (%).

	<i>Vīrieši/ Males</i>					<i>Kopā/ Total</i>	<i>Sievietes/ Females</i>					<i>Kopā/ Total</i>	
	<i>Vecuma grupa/ Age group</i>						<i>Vecuma grupa/ Age group</i>						
	<i>15-24</i>	<i>25-34</i>	<i>35-44</i>	<i>45-54</i>	<i>55-64</i>		<i>15-24</i>	<i>25-34</i>	<i>35-44</i>	<i>45-54</i>	<i>55-64</i>		
<i>ārsts/ doctor</i>	1,9	2,1	5,6	13,1	16,9	<b>7,5</b>	6,4	9,0	13,5	19,6	25,1	<b>15,3</b>	<b>11,5</b>
<i>no tiem/ from them:</i>													
<i>ģimenes ārsts/ family doctor</i>	1,9	1,8	4,2	12,3	14,6	<b>6,6</b>	5,9	7,6	11,1	15,7	21,2	<b>12,7</b>	<b>9,8</b>
<i>ārsts-speciālists/ specialised doctor</i>		0,6	3,8	6,5	10,1	<b>4,0</b>	2,0	4,5	8,9	10,8	12,4	<b>8,1</b>	<b>6,1</b>
<i>ārsta palīgs/ physician assistant</i>			1,0	1,1		<b>0,4</b>	0,5		1,0	0,3		<b>0,4</b>	<b>0,4</b>
<i>medmāsa/ nurse</i>	0,5	0,3	0,3	1,1	0,4	<b>0,5</b>			0,3	0,9	1,1	<b>0,5</b>	<b>0,5</b>
<i>zobārsts/ dentist</i>			0,3			<b>0,1</b>							<b>0,0</b>
<i>citi veselības darbinieki/ other health personnel</i>	0,5		1,7	1,8	1,8	<b>1,1</b>	0,5	1,4	2,4	3,0	3,2	<b>2,2</b>	<b>1,7</b>
<i>ģimenes locekļi/ family members</i>	5,2	5,2	6,9	6,6	8,7	<b>6,4</b>	8,4	11,0	10,4	8,1	10,6	<b>9,7</b>	<b>8,1</b>
<i>citi cilvēki/ other people</i>	2,4	3,3	4,6	2,2	2,7	<b>3,1</b>	5,4	6,9	6,9	7,5	6,0	<b>6,7</b>	<b>4,9</b>
<i>neviens nav ieteicis/ nobody has suggested</i>	91,9	91,5	87,4	82,2	77,1	<b>86,4</b>	83,2	81,0	75,0	71,1	65,4	<b>74,6</b>	<b>80,3</b>
<i>Respondentu skaits/ Number of respondents (N)</i>	<b>209</b>	<b>330</b>	<b>287</b>	<b>274</b>	<b>218</b>	<b>1318</b>	<b>202</b>	<b>288</b>	<b>288</b>	<b>332</b>	<b>282</b>	<b>1392</b>	<b>2710</b>

Tabula 139.B. Respondentu īpatsvars ar nepietiekamu fizisko aktivitāti, kuriem ārsts pēdējā gada (12 mēnešu) laikā ir ieteicis palielināt fizisko aktivitāti, demogrāfiskajās grupās (%).

Table 139.B. Proportion of respondents with low physical activity who are recommended by doctor to increase physical activity during last year (12 months) by demographic group (%).

		<i>Vīrieši/ Males</i>					<i>Kopā/ Total</i>	<i>Sievietes/ Females</i>					<i>Kopā/ Total</i>	
		<i>Vecuma grupa/ Age group</i>						<i>Vecuma grupa/ Age group</i>						
		<i>15-24</i>	<i>25-34</i>	<i>35-44</i>	<i>45-54</i>	<i>55-64</i>		<i>15-24</i>	<i>25-34</i>	<i>35-44</i>	<i>45-54</i>	<i>55-64</i>		
<b>ĢIMENES STĀVOKLIS/ MARITAL STATUS</b>	<i>precējušies/ married</i>		1	8	14	18	<b>11</b>		8	15	20	26	<b>17</b>	<b>14</b>
	<i>civillaulībā/ cohabiting</i>		2	2	20	14	<b>6</b>	3	13	9	16	11	<b>11</b>	<b>8</b>
	<i>neprecējušies/ single</i>	2	3		18	20	<b>4</b>	8	8	16	18	18	<b>10</b>	<b>6</b>
	<i>šķīrušies/ separated or divorced</i>			10	2	12	<b>7</b>		5	14	18	25	<b>18</b>	<b>14</b>
	<i>atraitni/ widowed</i>					25	<b>19</b>				26	30	<b>28</b>	<b>26</b>
<b>IZGLĪTĪBAS ILGUMS/ LENGHT OF EDUCATION</b>	<i>0-9 gadi/ years</i>	4			5	10	<b>3</b>	2	7	4		18	<b>6</b>	<b>4</b>
	<i>10-12 gadi/ years</i>	1	2	4	12	18	<b>8</b>	10	8	17	22	31	<b>19</b>	<b>13</b>
	<i>13 un vairāk/ 13 or more</i>	1	3	10	17	19	<b>9</b>	5	10	13	19	21	<b>14</b>	<b>12</b>
<b>IZGLĪTĪBAS LĪMENIS/ LEVEL OF EDUCATION</b>	<i>pamatizglītība/ primary</i>	3	2	2	9	7	<b>4</b>	11	11	3	6	22	<b>11</b>	<b>7</b>
	<i>vispārējā vidējā/ secondary</i>		2	5	15	18	<b>8</b>	2	5	15	19	28	<b>14</b>	<b>11</b>
	<i>vidējā speciālā/ vocational</i>		1	4	10	16	<b>7</b>	4	10	15	20	25	<b>18</b>	<b>12</b>
	<i>augstākā vai nepabeigta augstākā/ university</i>	4	4	13	22	28	<b>13</b>	5	9	15	22	24	<b>16</b>	<b>15</b>
<b>DZĪVES VIETA/ PLACE OF RESIDENCE</b>	<i>Rīga/ Riga</i>	4	3	9	20	25	<b>11</b>	9	11	23	25	35	<b>21</b>	<b>17</b>
	<i>pilsētas/ city</i>	3	7	8	15	19	<b>10</b>	7	4	8	18	20	<b>12</b>	<b>11</b>
	<i>mazās pilsētas/ town</i>			2	11	21	<b>6</b>	3	6	11	10	5	<b>8</b>	<b>7</b>
	<i>lauku teritorijas/ rural area</i>	1		2	9	7	<b>4</b>	5	12	9	21	26	<b>15</b>	<b>9</b>
<b>TAUTĪBA/ NATIONALITY</b>	<i>latviešu/ latvian</i>	2	1	5	15	17	<b>7</b>	8	10	14	17	23	<b>14</b>	<b>11</b>
	<i>krievu/ russian</i>	2	4	8	11	19	<b>9</b>	4	5	14	27	28	<b>18</b>	<b>13</b>
	<i>cita/ other</i>			3	10	11	<b>6</b>		10	8	14	22	<b>12</b>	<b>9</b>
<b>GADS/ YEAR</b>	<i>2010</i>	4	3	7	8	9	<b>6</b>	6	6	10	7	10	<b>8</b>	<b>7</b>
	<i>2012</i>	3	5	5	7	9	<b>6</b>	6	6	5	13	12	<b>8</b>	<b>7</b>
	<i>2014</i>	2	2	6	13	17	<b>8</b>	6	9	13	20	25	<b>15</b>	<b>12</b>

Tabula 140.A. Personu īpatsvars, kuras, ejot tumsā pa ielu vai ceļu, lieto atstarotājus, dzimuma un vecuma grupās (%).

Table 140.A. Proportion of respondents who use reflectors when traveling in dark areas with no lighting by sex and age (%).

		<i>Vīrieši/ Males</i>					<i>Kopā/ Total</i>	<i>Sievietes/ Females</i>					<i>Kopā/ Total</i>	
		<i>Vecuma grupa/ Age group</i>						<i>Vecuma grupa/ Age group</i>						
		<i>15-24</i>	<i>25-34</i>	<i>35-44</i>	<i>45-54</i>	<i>55-64</i>		<i>15-24</i>	<i>25-34</i>	<i>35-44</i>	<i>45-54</i>	<i>55-64</i>		
<i>Vai Jūs izmantojat gaismas atstarotājus, kad ejat tumsā pa ielu vai ceļu?/ Do you use light reflectors when you walk along the street in the dark?</i>	<i>gandrīz vienmēr/ almost always</i>	35,3	24,2	36,0	33,4	29,5	<b>31,4</b>	46,3	50,7	55,0	59,3	53,7	<b>53,4</b>	<b>42,6</b>
	<i>dažreiz/ sometimes</i>	23,4	21,9	16,0	14,0	12,5	<b>17,8</b>	21,7	17,6	18,0	13,5	12,2	<b>16,2</b>	<b>17,0</b>
	<i>nekad/ never</i>	33,6	36,3	28,7	26,8	23,4	<b>30,2</b>	23,8	19,8	17,0	13,9	13,1	<b>17,1</b>	<b>23,6</b>
	<i>es nestaigāju tumsā/ I don't walk in the dark</i>	7,6	17,6	19,3	25,8	34,6	<b>20,6</b>	8,2	11,9	10,0	13,4	21,0	<b>13,2</b>	<b>16,8</b>
<i>Kopā/ Total</i>	(%)	<b>100,0</b>	<b>100,0</b>	<b>100,0</b>	<b>100,0</b>	<b>100,0</b>	<b>100,0</b>	<b>100,0</b>	<b>100,0</b>	<b>100,0</b>	<b>100,0</b>	<b>100,0</b>	<b>100,0</b>	<b>100,0</b>
	(N)	<b>264</b>	<b>365</b>	<b>317</b>	<b>299</b>	<b>240</b>	<b>1485</b>	<b>231</b>	<b>313</b>	<b>311</b>	<b>351</b>	<b>319</b>	<b>1525</b>	<b>3010</b>

Tabula 140.B. Respondentu īpatsvars, kuri gandrīz vienmēr lieto atstarotājus, ejot tumsā pa ielu vai ceļu, demogrāfiskajās grupās (%).

Table 140.B. Proportion of respondents who generally use a reflector by demographic group (%).

		<i>Vīrieši/ Males</i>					<i>Kopā/ Total</i>	<i>Sievietes/ Females</i>					<i>Kopā/ Total</i>	
		<i>Vecuma grupa/ Age group</i>						<i>Vecuma grupa/ Age group</i>						
		<i>15-24</i>	<i>25-34</i>	<i>35-44</i>	<i>45-54</i>	<i>55-64</i>		<i>15-24</i>	<i>25-34</i>	<i>35-44</i>	<i>45-54</i>	<i>55-64</i>		
<i>ĢIMENES STĀVOKLIS/ MARITAL STATUS</i>	<i>precējušies/ married</i>	29	27	38	35	31	<b>33</b>	43	53	57	63	57	<b>57</b>	<b>46</b>
	<i>civillaulībā/ cohabiting</i>	37	18	30	27	17	<b>24</b>	39	49	47	54	71	<b>50</b>	<b>36</b>
	<i>neprecējušies/ single</i>	35	27	44	40	51	<b>34</b>	48	52	70	37	39	<b>50</b>	<b>41</b>
	<i>šķīrušies/ separated or divorced</i>	100	24	29	33	20	<b>28</b>		37	51	57	50	<b>51</b>	<b>42</b>
	<i>atraitņi/ widowed</i>				20	59	<b>50</b>		100	25	68	50	<b>54</b>	<b>53</b>
<i>IZGLĪTĪBAS ILGUMS/ LENGHT OF EDUCATION</i>	<i>0-9 gadi/ years</i>	44	29	50	19	28	<b>37</b>	45	60	52	66	52	<b>52</b>	<b>44</b>
	<i>10-12 gadi/ years</i>	28	24	38	37	29	<b>32</b>	52	50	59	63	56	<b>57</b>	<b>43</b>
	<i>13 un vairāk/ 13 or more</i>	38	24	29	30	31	<b>29</b>	41	50	53	55	52	<b>51</b>	<b>42</b>
<i>IZGLĪTĪBAS LĪMENIS/ LEVEL OF EDUCATION</i>	<i>pamatizglītība/ primary</i>	38	28	46	26	29	<b>35</b>	49	54	53	68	48	<b>52</b>	<b>42</b>
	<i>vispārējā vidējā/ secondary</i>	35	25	36	44	30	<b>33</b>	48	52	65	61	52	<b>55</b>	<b>44</b>
	<i>vidējā speciālā/ vocational</i>	36	24	33	34	28	<b>31</b>	56	55	58	61	55	<b>58</b>	<b>43</b>
	<i>augstākā vai nepabeigta augstākā/ university</i>	26	22	34	21	32	<b>26</b>	33	47	49	55	54	<b>49</b>	<b>41</b>
<i>DZĪVESVIETA/ PLACE OF RESIDENCE</i>	<i>Rīga/ Riga</i>	25	16	25	21	33	<b>23</b>	33	37	41	48	49	<b>42</b>	<b>33</b>
	<i>pilsētas/ city</i>	49	31	35	34	25	<b>34</b>	48	51	57	54	50	<b>52</b>	<b>43</b>
	<i>mazās pilsētas/ town</i>	22	27	38	38	29	<b>31</b>	52	68	56	62	59	<b>60</b>	<b>46</b>
	<i>lauku teritorijas/ rural area</i>	44	27	47	41	29	<b>37</b>	54	58	68	73	60	<b>63</b>	<b>50</b>
<i>TAUTĪBA/ NATIONALITY</i>	<i>latviešu/ Latvian</i>	34	24	38	37	31	<b>32</b>	47	56	55	60	52	<b>54</b>	<b>44</b>
	<i>krievu/ Russian</i>	38	25	34	28	32	<b>31</b>	45	38	64	56	58	<b>53</b>	<b>42</b>
	<i>cīta/ other</i>	40	19	33	33	16	<b>27</b>	44	52	24	63	47	<b>48</b>	<b>38</b>
<i>GADS/ YEAR</i>	<i>2010</i>	<b>30</b>	<b>28</b>	<b>33</b>	<b>36</b>	<b>37</b>	<b>32</b>	<b>48</b>	<b>51</b>	<b>53</b>	<b>56</b>	<b>55</b>	<b>53</b>	<b>43</b>
	<i>2012</i>	<b>39</b>	<b>37</b>	<b>45</b>	<b>41</b>	<b>48</b>	<b>42</b>	<b>49</b>	<b>55</b>	<b>61</b>	<b>59</b>	<b>59</b>	<b>57</b>	<b>49</b>
	<i>2014</i>	<b>35</b>	<b>24</b>	<b>36</b>	<b>33</b>	<b>29</b>	<b>31</b>	<b>46</b>	<b>51</b>	<b>55</b>	<b>59</b>	<b>54</b>	<b>53</b>	<b>43</b>

Tabula 141.A. Drošības jostu lietošana, braucot automašīnas priekšējā sēdekli, dzimuma un vecuma grupās (%).

Table 141.A. Use of seat belts in the front seat by sex and age (%).

		Vīrieši/ Males					Kopā/ Total	Sievietes/ Females					Kopā/ Total		
		Vecuma grupa/ Age group						Kopā/ Total	Vecuma grupa/ Age group					Kopā/ Total	
		15-24	25-34	35-44	45-54	55-64			15-24	25-34	35-44	45-54			55-64
<i>Vai Jūs lietojat drošības jostas, braucot automašīnas priekšējā sēdekli?/ Do you use safety-belts when driving in the front seat?</i>	<i>gandrīz vienmēr/ almost always</i>	81,9	83,6	83,6	81,2	80,4	<b>82,3</b>	83,5	87,9	90,1	86,9	83,1	<b>86,4</b>	<b>84,4</b>	
	<i>dažreiz/ sometimes</i>	9,1	10,9	8,8	12,1	5,0	<b>9,4</b>	7,0	4,8	3,9	4,0	4,1	<b>4,6</b>	<b>7,0</b>	
	<i>nekad/ never</i>	2,3	1,4	1,3	1,0	0,4	<b>1,3</b>	1,3	0,6	0,6	0,3	0,6	<b>0,7</b>	<b>1,0</b>	
	<i>es nebraucu ar automašīnu/ I don't travel by car</i>	6,8	4,1	6,3	5,7	14,2	<b>7,0</b>	8,2	6,7	5,4	8,8	12,2	<b>8,3</b>	<b>7,7</b>	
<i>Kopā/ Total</i>	<i>(%)</i>	<b>100,0</b>	<b>100,0</b>	<b>100,0</b>	<b>100,0</b>	<b>100,0</b>	<b>100,0</b>	<b>100,0</b>	<b>100,0</b>	<b>100,0</b>	<b>100,0</b>	<b>100,0</b>	<b>100,0</b>	<b>100,0</b>	
	<i>(N)</i>	<b>264</b>	<b>365</b>	<b>317</b>	<b>299</b>	<b>240</b>	<b>1485</b>	<b>231</b>	<b>313</b>	<b>311</b>	<b>351</b>	<b>319</b>	<b>1525</b>	<b>3010</b>	

Tabula 141.B. Respondentu īpatsvars, kuri gandrīz vienmēr lieto drošības jostas, braucot automašīnas priekšējā sēdekli, demogrāfiskajās grupās (%).

Table 141.B. Proportion of respondents generally using a seat belt in the front seat by demographic group (%).

		Vīrieši/ Males					Kopā/ Total	Sievietes/ Females					Kopā/ Total		
		Vecuma grupa/ Age group						Kopā/ Total	Vecuma grupa/ Age group					Kopā/ Total	
		15-24	25-34	35-44	45-54	55-64			15-24	25-34	35-44	45-54			55-64
<i>ĢIMENES STĀVOKLIS/ MARITAL STATUS</i>	<i>precējušies/ married</i>	100	83	87	84	83	<b>85</b>	91	90	93	89	86	<b>90</b>	<b>87</b>	
	<i>civillaulībā/ cohabiting</i>	71	83	86	82	83	<b>82</b>	88	85	87	88	67	<b>85</b>	<b>84</b>	
	<i>neprecējušies/ single</i>	82	84	81	70	100	<b>82</b>	82	89	88	92	78	<b>84</b>	<b>83</b>	
	<i>šķīrušies/ separated or divorced</i>	100	82	71	80	76	<b>77</b>	100	82	87	84	85	<b>85</b>	<b>82</b>	
	<i>atraitni/ widowed</i>				60	59	<b>59</b>		100	100	80	82	<b>82</b>	<b>78</b>	
<i>IZGLĪTĪBAS ILGUMS/ LENGHT OF EDUCATION</i>	<i>0-9 gadi/ years</i>	74	69	71	67	78	<b>73</b>	64	77	84	80	80	<b>74</b>	<b>73</b>	
	<i>10-12 gadi/ years</i>	78	82	82	83	81	<b>82</b>	85	84	87	84	79	<b>83</b>	<b>82</b>	
	<i>13 un vairāk/ 13 or more</i>	92	88	89	81	80	<b>86</b>	94	92	92	90	87	<b>91</b>	<b>89</b>	
<i>IZGLĪTĪBAS LĪMENIS/ LEVEL OF EDUCATION</i>	<i>pamatizglītība/ primary</i>	80	71	70	69	75	<b>75</b>	73	81	85	79	78	<b>78</b>	<b>76</b>	
	<i>vispārējā vidējā/ secondary</i>	73	88	82	82	74	<b>81</b>	85	85	84	79	82	<b>83</b>	<b>82</b>	
	<i>vidējā speciālā/ vocational</i>	93	81	85	80	85	<b>84</b>	88	83	90	88	81	<b>86</b>	<b>85</b>	
	<i>augstākā vai nepabeigta augstākā/ university</i>	88	92	93	92	84	<b>90</b>	100	94	94	91	88	<b>93</b>	<b>92</b>	
<i>DZĪVESVIETA/ PLACE OF RESIDENCE</i>	<i>Rīga/ Riga</i>	90	92	93	84	76	<b>88</b>	90	93	92	88	82	<b>89</b>	<b>88</b>	
	<i>pilsētas/ city</i>	88	77	77	76	91	<b>81</b>	91	83	88	89	89	<b>88</b>	<b>84</b>	
	<i>mazās pilsētas/ town</i>	76	76	85	80	89	<b>80</b>	82	86	93	89	82	<b>87</b>	<b>84</b>	
	<i>lauku teritorijas/ rural area</i>	76	83	78	83	75	<b>79</b>	75	85	87	84	81	<b>82</b>	<b>81</b>	
<i>TAUTĪBA/ NATIONALITY</i>	<i>latviešu/ Latvian</i>	81	81	83	85	82	<b>82</b>	84	89	90	88	84	<b>87</b>	<b>85</b>	
	<i>krievu/ Russian</i>	83	86	85	72	78	<b>81</b>	84	87	90	84	84	<b>86</b>	<b>83</b>	
	<i>cita/ other</i>	90	95	82	94	81	<b>88</b>	81	83	92	90	77	<b>85</b>	<b>86</b>	
<i>GADS/ YEAR</i>	<i>2010</i>	<b>85</b>	<b>88</b>	<b>82</b>	<b>89</b>	<b>85</b>	<b>86</b>	<b>93</b>	<b>92</b>	<b>91</b>	<b>92</b>	<b>84</b>	<b>90</b>	<b>88</b>	
	<i>2012</i>	<b>79</b>	<b>81</b>	<b>77</b>	<b>78</b>	<b>78</b>	<b>79</b>	<b>86</b>	<b>91</b>	<b>88</b>	<b>86</b>	<b>83</b>	<b>87</b>	<b>83</b>	
	<i>2014</i>	<b>82</b>	<b>84</b>	<b>84</b>	<b>81</b>	<b>80</b>	<b>82</b>	<b>84</b>	<b>88</b>	<b>90</b>	<b>87</b>	<b>83</b>	<b>86</b>	<b>84</b>	

Tabula 142.A. Drošības jostu lietošana, braucot automašīnas aizmugurējā sēdekli, dzimuma un vecuma grupās (%).

Table 142.A. Use of seat belt in the back seat by sex and age (%).

		Vīrieši/ Males					Kopā/ Total	Sievietes/ Females					Kopā/ Total		
		Vecuma grupa/ Age group						Kopā/ Total	Vecuma grupa/ Age group					Kopā/ Total	
		15-24	25-34	35-44	45-54	55-64			15-24	25-34	35-44	45-54			55-64
<i>Vai Jūs lietojat drošības jostas, braucot automašīnas aizmugurējā sēdekli?/ Do you use safety-belts in the back seat?</i>	<i>gandrīz vienmēr/ almost always</i>	38,8	35,2	35,2	38,4	35,3	<b>36,5</b>	54,5	51,3	51,3	48,0	51,5	<b>51,1</b>	<b>43,9</b>	
	<i>dažreiz/ sometimes</i>	30,3	21,4	23,7	18,7	24,3	<b>23,4</b>	23,8	22,4	22,8	19,9	22,3	<b>22,1</b>	<b>22,8</b>	
	<i>nekad/ never</i>	24,8	26,3	20,3	21,4	16,7	<b>22,2</b>	17,8	19,0	16,5	19,7	15,8	<b>17,8</b>	<b>19,9</b>	
	<i>tur nav drošības jostu/ there is are no safety-belts in the back seat</i>	3,1	1,4	1,3	1,3	3,3	<b>2,0</b>	1,7	1,3	0,6	2,9	1,3	<b>1,6</b>	<b>1,8</b>	
	<i>es nesēžu aizmugures sēdekli/ I never travel in the back seat</i>	3,0	15,7	19,6	20,2	20,5	<b>15,9</b>	2,2	6,1	8,8	9,5	9,2	<b>7,4</b>	<b>11,6</b>	
<b>Kopā/ Total</b>	(%)	<b>100,0</b>	<b>100,0</b>	<b>100,0</b>	<b>100,0</b>	<b>100,0</b>	<b>100,0</b>	<b>100,0</b>	<b>100,0</b>	<b>100,0</b>	<b>100,0</b>	<b>100,0</b>	<b>100,0</b>	<b>100,0</b>	
	(N)	<b>264</b>	<b>365</b>	<b>317</b>	<b>299</b>	<b>240</b>	<b>1485</b>	<b>231</b>	<b>313</b>	<b>311</b>	<b>351</b>	<b>319</b>	<b>1525</b>	<b>3010</b>	

Tabula 142.B. Respondentu īpatsvars, kuri gandrīz vienmēr lieto drošības jostas, braucot automašīnas aizmugurējā sēdekli, demogrāfiskajās grupās (%).

Table 142.B. Proportion of respondents generally using a seat belt in the back seat by demographic group (%).

		Vīrieši/ Males					Kopā/ Total	Sievietes/ Females					Kopā/ Total		
		Vecuma grupa/ Age group						Kopā/ Total	Vecuma grupa/ Age group					Kopā/ Total	
		15-24	25-34	35-44	45-54	55-64			15-24	25-34	35-44	45-54			55-64
<b>ĢIMENES STĀVOKLIS/ MARITAL STATUS</b>	<i>precējušies/ married</i>	43	37	42	39	39	<b>40</b>	52	58	55	49	52	<b>53</b>	<b>47</b>	
	<i>civillaulībā/ cohabiting</i>	21	32	36	35	33	<b>33</b>	37	52	41	51	38	<b>46</b>	<b>39</b>	
	<i>neprecējušies/ single</i>	41	39	30	53	49	<b>40</b>	58	41	57	58	72	<b>55</b>	<b>46</b>	
	<i>šķīrušies/ separated or divorced</i>		12	19	33	24	<b>24</b>		41	49	41	53	<b>46</b>	<b>37</b>	
	<i>atraitni/ widowed</i>					29	<b>23</b>		100	25	52	48	<b>49</b>	<b>44</b>	
<b>IZGLĪTĪBAS ILGUMS/ LENGHT OF EDUCATION</b>	<i>0-9 gadi/ years</i>	41	37	45	33	37	<b>39</b>	55	57	44	66	52	<b>54</b>	<b>46</b>	
	<i>10-12 gadi/ years</i>	32	24	31	35	34	<b>31</b>	56	46	46	50	51	<b>50</b>	<b>40</b>	
	<i>13 un vairāk/ 13 and more</i>	46	45	37	47	36	<b>42</b>	52	53	55	45	52	<b>51</b>	<b>48</b>	
<b>IZGLĪTĪBAS LĪMENIS/ LEVEL OF EDUCATION</b>	<i>pamatizglītība/ primary</i>	39	28	40	31	36	<b>36</b>	58	57	44	57	52	<b>55</b>	<b>44</b>	
	<i>vispārējā vidējā/ secondary</i>	31	33	33	39	34	<b>34</b>	53	47	46	52	53	<b>50</b>	<b>42</b>	
	<i>vidējā speciālā/ vocational</i>	47	33	31	34	35	<b>34</b>	48	48	50	47	50	<b>49</b>	<b>41</b>	
	<i>augstākā vai nepabeigta augstākā/ university</i>	40	46	43	56	36	<b>45</b>	52	53	57	46	52	<b>52</b>	<b>49</b>	
<b>DZĪVESVIETA/ PLACE OF RESIDENCE</b>	<i>Rīga/ Riga</i>	42	35	34	35	29	<b>35</b>	54	41	46	38	47	<b>44</b>	<b>40</b>	
	<i>pilsētas/ city</i>	18	17	26	32	32	<b>25</b>	36	38	41	37	47	<b>40</b>	<b>33</b>	
	<i>mazās pilsētas/ town</i>	28	33	36	38	37	<b>34</b>	48	59	54	48	48	<b>52</b>	<b>43</b>	
	<i>lauku teritorijas/ rural area</i>	51	46	42	45	42	<b>45</b>	67	69	62	67	63	<b>65</b>	<b>55</b>	
<b>TAUTĪBA/ NATIONALITY</b>	<i>latviešu/ Latvian</i>	44	40	38	41	42	<b>41</b>	57	60	59	54	59	<b>58</b>	<b>50</b>	
	<i>krievu/ Russian</i>	24	31	31	33	22	<b>29</b>	46	39	46	39	44	<b>43</b>	<b>35</b>	
	<i>cita/ other</i>	50	9	36	43	44	<b>36</b>	56	26	16	42	40	<b>36</b>	<b>36</b>	
<b>GADS/ YEAR</b>	<i>2010</i>	<b>41</b>	<b>43</b>	<b>32</b>	<b>40</b>	<b>44</b>	<b>40</b>	<b>49</b>	<b>51</b>	<b>56</b>	<b>50</b>	<b>48</b>	<b>51</b>	<b>46</b>	
	<i>2012</i>	<b>30</b>	<b>32</b>	<b>27</b>	<b>24</b>	<b>34</b>	<b>29</b>	<b>44</b>	<b>50</b>	<b>49</b>	<b>38</b>	<b>40</b>	<b>44</b>	<b>37</b>	
	<i>2014</i>	<b>39</b>	<b>35</b>	<b>35</b>	<b>38</b>	<b>35</b>	<b>37</b>	<b>54</b>	<b>51</b>	<b>51</b>	<b>48</b>	<b>52</b>	<b>51</b>	<b>44</b>	



Tabula 143. Speciālo bērnu sēdeklišu/ paliktņu lietošana, pārvadājot mazus bērnu automašīnā, dzimuma un vecuma grupās (%).

Table 143. Special child seat/ device for small children in car by sex and age (%).

		<i>Vīrieši/ Males</i>					<i>Kopā/ Total</i>	<i>Sievietes/ Females</i>					<i>Kopā/ Total</i>		
		<i>Vecuma grupa/ Age group</i>						<i>Kopā/ Total</i>	<i>Vecuma grupa/ Age group</i>					<i>Kopā/ Total</i>	
		<i>15-24</i>	<i>25-34</i>	<i>35-44</i>	<i>45-54</i>	<i>55-64</i>			<i>15-24</i>	<i>25-34</i>	<i>35-44</i>	<i>45-54</i>			<i>55-64</i>
<i>Vai Jūsu bērni/ mazbērni pirmsskolas vecumā, braucot automašīnā, izmanto speciālos sēdeklišus/ paliktņus?/ Do your children, grandchildren or pre-school children use a child-seat or other device while travelling in car?</i>	<i>gandrīz vienmēr/ almost always</i>	7,9	36,4	38,4	17,7	24,2	<b>26,0</b>	23,0	56,1	40,2	26,2	28,2	<b>35,1</b>	<b>30,6</b>	
	<i>dāžreiz/ sometimes</i>	0,8	4,1	3,8	1,3	1,7	<b>2,5</b>	2,6	3,9	4,8	1,1	1,5	<b>2,8</b>	<b>2,6</b>	
	<i>nekad/ never</i>	0,8	1,1		0,7	0,8	<b>0,7</b>		2,2	1,6		1,0	<b>1,0</b>	<b>0,8</b>	
	<i>man nav šāda vecuma bērnu/ mazbērnu / I don't have children/ grandchildren at that age</i>	90,5	58,4	57,8	80,3	73,3	<b>70,9</b>	74,4	37,8	53,4	72,7	69,3	<b>61,1</b>	<b>65,9</b>	
<i>Kopā/ Total</i>	<i>(%)</i>	<b>100,0</b>	<b>100,0</b>	<b>100,0</b>	<b>100,0</b>	<b>100,0</b>	<b>100,0</b>	<b>100,0</b>	<b>100,0</b>	<b>100,0</b>	<b>100,0</b>	<b>100,0</b>	<b>100,0</b>	<b>100,0</b>	
	<i>(N)</i>	<b>264</b>	<b>365</b>	<b>317</b>	<b>299</b>	<b>240</b>	<b>1485</b>	<b>231</b>	<b>313</b>	<b>311</b>	<b>351</b>	<b>319</b>	<b>1525</b>	<b>3010</b>	

Tabula 144.A. Respondentu īpatsvars, kuri personīgi pazīst kādu, kurš pagājušā gada laikā ir vadījis automašīnu alkohola reibumā, dzimuma un vecuma grupās (%).

Table 144.A. Proportion of respondents who personally knows somebody who driven a car under the influence of alcohol during the last year by sex and age (%).

		Vīrieši/ Males					Kopā/ Total	Sievietes/ Females					Kopā/ Total	
		Vecuma grupa/ Age group						Vecuma grupa/ Age group						
		15-24	25-34	35-44	45-54	55-64		15-24	25-34	35-44	45-54	55-64		
<i>Vai Jūs pazīstat kādu, kurš pagājušā gada laikā ir vadījis automašīnu alkohola reibuma stāvoklī?/ Has some of your friends driven a car under the influence of alcohol during the last year?</i>	<i>jā/ yes</i>	47,3	45,0	38,8	30,7	23,8	<b>37,8</b>	40,2	30,7	21,5	20,0	9,1	<b>23,3</b>	<b>30,5</b>
	<i>nē/ no</i>	48,9	47,9	56,1	62,6	71,2	<b>56,5</b>	56,8	66,7	74,9	78,0	89,0	<b>74,1</b>	<b>65,5</b>
	<i>grūti pateikt/ difficult to say</i>	3,7	7,1	5,0	6,7	5,0	<b>5,6</b>	3,0	2,5	3,5	2,0	1,9	<b>2,6</b>	<b>4,1</b>
<i>Kopā/ Total</i>	<i>(%)</i>	<b>100,0</b>	<b>100,0</b>	<b>100,0</b>	<b>100,0</b>	<b>100,0</b>	<b>100,0</b>	<b>100,0</b>	<b>100,0</b>	<b>100,0</b>	<b>100,0</b>	<b>100,0</b>	<b>100,0</b>	<b>100,0</b>
	<i>(N)</i>	<b>264</b>	<b>365</b>	<b>317</b>	<b>299</b>	<b>240</b>	<b>1485</b>	<b>231</b>	<b>313</b>	<b>311</b>	<b>351</b>	<b>319</b>	<b>1525</b>	<b>3010</b>

Tabula 144.B. Respondentu īpatsvars, kuri pazīst kādu, kurš pagājušajā gadā ir vadījis automašīnu alkohola reibumā, demogrāfiskajās grupās (%).

Table 144.B. Proportion of respondents who personally knows somebody who driven a car under the influence of alcohol during the last year by demographic group (%).

		Vīrieši/ Males					Kopā/ Total	Sievietes/ Females					Kopā/ Total	
		Vecuma grupa/ Age group						Vecuma grupa/ Age group						
		15-24	25-34	35-44	45-54	55-64		15-24	25-34	35-44	45-54	55-64		
<b>ĢIMENES STĀVOKLIS/ MARITAL STATUS</b>	<i>precējusies/ married</i>	71	42	33	23	22	<b>29</b>	26	25	19	22	8	<b>19</b>	<b>24</b>
	<i>civillaulībā/ cohabiting</i>	59	49	48	41	33	<b>46</b>	27	36	35	25	10	<b>31</b>	<b>39</b>
	<i>neprecējusies/ single</i>	45	44	39	37	17	<b>43</b>	45	35	12	17	11	<b>35</b>	<b>40</b>
	<i>šķīrušies/ separated or divorced</i>	100	41	48	41	20	<b>37</b>	27	23	15	8	<b>16</b>	<b>24</b>	
	<i>atraitņi/ widowed</i>				60	35	<b>41</b>			16	11	<b>11</b>	<b>16</b>	
<b>IZGLĪTĪBAS ILGUMS/ LENGHT OF EDUCATION</b>	<i>0-9 gadi/ years</i>	21	32	37	33	25	<b>28</b>	40	30	16	27	8	<b>27</b>	<b>28</b>
	<i>10-12 gadi/ years</i>	56	50	42	33	22	<b>40</b>	35	36	22	20	7	<b>22</b>	<b>32</b>
	<i>13 un vairāk/ 13 or more</i>	56	43	36	27	26	<b>38</b>	46	28	22	19	11	<b>23</b>	<b>30</b>
<b>IZGLĪTĪBAS LĪMENIS/ LEVEL OF EDUCATION</b>	<i>pamatizglītība/ primary</i>	33	42	44	34	32	<b>37</b>	41	37	19	37	7	<b>33</b>	<b>35</b>
	<i>vispārējā vidējā/ secondary</i>	60	43	45	18	11	<b>36</b>	42	32	25	21	7	<b>25</b>	<b>31</b>
	<i>vidējā speciālā/ vocational</i>	55	50	39	39	24	<b>40</b>	40	33	20	20	9	<b>20</b>	<b>31</b>
	<i>augstākā vai nepabeigta augstākā/ university</i>	63	43	30	23	30	<b>37</b>	35	27	22	17	12	<b>21</b>	<b>27</b>
<b>DZĪVESVIETA/ PLACE OF RESIDENCE</b>	<i>Rīga/ Riga</i>	55	47	43	26	22	<b>40</b>	54	37	23	18	6	<b>25</b>	<b>32</b>
	<i>pilsētas/ city</i>	46	36	33	31	23	<b>34</b>	39	20	13	14	9	<b>18</b>	<b>26</b>
	<i>mazās pilsētas/ town</i>	55	45	34	36	17	<b>39</b>	33	31	27	20	7	<b>23</b>	<b>31</b>
	<i>lauku teritorijas/ rural area</i>	38	48	41	32	28	<b>38</b>	33	29	22	25	14	<b>24</b>	<b>32</b>
<b>TAUTĪBA/ NATIONALITY</b>	<i>latviešu/ Latvian</i>	45	45	40	33	22	<b>39</b>	39	30	23	22	12	<b>25</b>	<b>31</b>
	<i>krievu/ Russian</i>	49	46	34	23	21	<b>35</b>	46	32	19	15	5	<b>21</b>	<b>28</b>
	<i>cita/ other</i>	38	24	35	47	29	<b>34</b>	31	30	20	21	10	<b>21</b>	<b>33</b>
<b>GADS/ YEAR</b>	<i>2010</i>	<b>49</b>	<b>48</b>	<b>46</b>	<b>38</b>	<b>25</b>	<b>43</b>	<b>34</b>	<b>35</b>	<b>28</b>	<b>26</b>	<b>14</b>	<b>27</b>	<b>35</b>
	<i>2012</i>	<b>45</b>	<b>44</b>	<b>48</b>	<b>40</b>	<b>31</b>	<b>42</b>	<b>36</b>	<b>27</b>	<b>31</b>	<b>24</b>	<b>21</b>	<b>27</b>	<b>34</b>
	<i>2014</i>	<b>47</b>	<b>45</b>	<b>39</b>	<b>31</b>	<b>24</b>	<b>38</b>	<b>40</b>	<b>31</b>	<b>22</b>	<b>20</b>	<b>9</b>	<b>23</b>	<b>30</b>

Tabula 145.A. Respondenti, kuri pazīst kādu, kurš pagājušā gada laikā ir vadījis automašīnu narkotiku reibumā, dzimuma un vecuma grupās (%).

Table 145.A. Proportion of respondents who personally knows somebody who has driven a car under the influence of drugs during the last year by sex and age (%).

		Vīrieši/ Males					Kopā/ Total	Sievietes/ Females					Kopā/ Total		
		Vecuma grupa/ Age group						Kopā/ Total	Vecuma grupa/ Age group					Kopā/ Total	
		15-24	25-34	35-44	45-54	55-64			15-24	25-34	35-44	45-54			55-64
<i>Vai Jūs pazīstat kādu, kurš pagājušā gada laikā ir vadījis automašīnu narkotiku reibuma stāvoklī?/ Do you personally know anyone who has driven a car under the influence of drugs during the past year?</i>	<i>jā/ yes</i>	12,5	10,7	6,9	5,0	2,9	<b>7,8</b>	13,4	8,7	3,9	2,6	1,9	<b>5,7</b>	<b>6,7</b>	
	<i>nē/ no</i>	85,2	83,0	89,6	92,6	93,7	<b>88,4</b>	84,4	90,0	93,9	96,3	96,2	<b>92,6</b>	<b>90,6</b>	
	<i>grūti pateikt/ difficult to say</i>	2,3	6,3	3,4	2,3	3,3	<b>3,7</b>	2,2	1,3	2,2	1,1	1,9	<b>1,7</b>	<b>2,7</b>	
<i>Kopā/ Total</i>	<i>(%)</i>	<b>100,0</b>	<b>100,0</b>	<b>100,0</b>	<b>100,0</b>	<b>100,0</b>	<b>100,0</b>	<b>100,0</b>	<b>100,0</b>	<b>100,0</b>	<b>100,0</b>	<b>100,0</b>	<b>100,0</b>	<b>100,0</b>	
	<i>(N)</i>	<b>264</b>	<b>365</b>	<b>317</b>	<b>299</b>	<b>240</b>	<b>1485</b>	<b>231</b>	<b>313</b>	<b>311</b>	<b>351</b>	<b>319</b>	<b>1525</b>	<b>3010</b>	

Tabula 145.B. Respondentu īpatsvars, kuri pazīst kādu, kurš pagājušajā gadā ir vadījis automašīnu narkotiku reibumā, demogrāfiskajās grupās (%).

Table 145.B. Proportion of respondents who personally knows somebody who has driven a car under the influence of drugs during the last year by demographic group (%).

		Vīrieši/ Males					Kopā/ Total	Sievietes/ Females					Kopā/ Total		
		Vecuma grupa/ Age group						Kopā/ Total	Vecuma grupa/ Age group					Kopā/ Total	
		15-24	25-34	35-44	45-54	55-64			15-24	25-34	35-44	45-54			55-64
<b>ĢIMENES STĀVOKLIS/ MARITAL STATUS</b>	<i>precējušies/ married</i>	29	3	9	4	2	<b>5</b>	9	5	1	3	1	<b>3</b>	<b>4</b>	
	<i>civillaulībā/ cohabiting</i>		17	5	12	3	<b>10</b>		13	8		10	<b>7</b>	<b>9</b>	
	<i>neprecējušies/ single</i>	13	13	7	3		<b>11</b>	17	9	3	4		<b>12</b>	<b>11</b>	
	<i>šķīrušies/ separated or divorced</i>	100		2	2	2	<b>3</b>		13	8	4		<b>4</b>	<b>4</b>	
	<i>atraitni/ widowed</i>					12	<b>9</b>					4	<b>3</b>	<b>4</b>	
<b>IZGLĪTĪBAS ILGUMS/ LENGHT OF EDUCATION</b>	<i>0-9 gadi/ years</i>	6	6		5		<b>4</b>	15	3	4	7		<b>8</b>	<b>5</b>	
	<i>10-12 gadi/ years</i>	13	9	5	4	2	<b>6</b>	10	13	6	3	2	<b>6</b>	<b>6</b>	
	<i>13 un vairāk/ 13 or more</i>	17	13	11	7	6	<b>11</b>	16	7	3	2	2	<b>5</b>	<b>8</b>	
<b>IZGLĪTĪBAS LĪMENIS/ LEVEL OF EDUCATION</b>	<i>pamatizglītība/ primary</i>	9	8	2	6		<b>6</b>	13	2	3	11		<b>7</b>	<b>7</b>	
	<i>vispārējā vidējā/ secondary</i>	12	7	8			<b>5</b>	15	10	5	2	3	<b>7</b>	<b>6</b>	
	<i>vidējā speciālā/ vocational</i>	17	10	8	7	4	<b>8</b>	8	17	3	3	2	<b>5</b>	<b>7</b>	
	<i>augstākā vai nepabeigta augstākā/ university</i>	20	18	9	6	7	<b>12</b>	15	7	4	2	1	<b>5</b>	<b>7</b>	
<b>DZĪVESVIETA/ PLACE OF RESIDENCE</b>	<i>Rīga/ Riga</i>	24	22	12	10	7	<b>15</b>	33	15	9	3	1	<b>10</b>	<b>13</b>	
	<i>pilsētas/ city</i>	12	6	7		2	<b>5</b>	5	8	3	1	2	<b>3</b>	<b>4</b>	
	<i>mazās pilsētas/ town</i>	10	5	4	4		<b>5</b>	3	4	2	2	5	<b>3</b>	<b>4</b>	
	<i>lauku teritorijas/ rural area</i>	5	5	3	5	1	<b>4</b>	6	5		4	2	<b>3</b>	<b>4</b>	
<b>TAUTĪBA/ NATIONALITY</b>	<i>latviešu/ Latvian</i>	11	8	5	4	1	<b>7</b>	9	3	2	2	1	<b>3</b>	<b>5</b>	
	<i>krievu/ Russian</i>	15	13	9	7	6	<b>10</b>	23	15	8	3	3	<b>9</b>	<b>9</b>	
	<i>cīta/ other</i>	20	19	9		3	<b>8</b>	19	30	4	5	3	<b>11</b>	<b>9</b>	
<b>GADS/ YEAR</b>	<i>2010</i>	<b>10</b>	<b>8</b>	<b>6</b>	<b>3</b>	<b>3</b>	<b>6</b>	<b>5</b>	<b>1</b>	<b>2</b>	<b>1</b>	<b>2</b>	<b>2</b>	<b>4</b>	
	<i>2012</i>	<b>11</b>	<b>9</b>	<b>6</b>	<b>6</b>	<b>3</b>	<b>7</b>	<b>10</b>	<b>3</b>	<b>4</b>	<b>2</b>	<b>3</b>	<b>4</b>	<b>6</b>	
	<i>2014</i>	<b>12</b>	<b>11</b>	<b>7</b>	<b>5</b>	<b>3</b>	<b>8</b>	<b>13</b>	<b>9</b>	<b>4</b>	<b>3</b>	<b>2</b>	<b>6</b>	<b>7</b>	

Tabula 146.A. Satiksmes noteikumu ievērošana, dzimuma un vecuma grupās (%).

Table 146.A. Adhering to traffic regulations by sex and age (%).

		Vīrieši/ Males					Kopā/ Total	Sievietes/ Females					Kopā/ Total		
		Vecuma grupa/ Age group						Kopā/ Total	Vecuma grupa/ Age group					Kopā/ Total	
		15-24	25-34	35-44	45-54	55-64			15-24	25-34	35-44	45-54			55-64
<i>Vai Jūs ievērojat satiksmes noteikumus?/ Do you adhere to traffic regulations?</i>	<i>vienmēr/ always</i>	59,9	62,8	70,3	66,0	70,1	<b>65,7</b>	68,0	68,7	79,5	78,6	77,5	<b>74,9</b>	<b>70,3</b>	
	<i>dažreiz/ sometimes</i>	31,8	31,8	23,6	30,0	24,5	<b>28,5</b>	27,3	28,7	18,9	19,3	20,3	<b>22,6</b>	<b>25,5</b>	
	<i>es par tiem daudz neuztraucos/ I don't care about the regulations</i>	8,3	5,4	6,0	4,0	5,4	<b>5,8</b>	4,7	2,6	1,6	2,0	2,2	<b>2,5</b>	<b>4,1</b>	
<i>Kopā/ Total</i>	<i>(%)</i>	<b>100,0</b>	<b>100,0</b>	<b>100,0</b>	<b>100,0</b>	<b>100,0</b>	<b>100,0</b>	<b>100,0</b>	<b>100,0</b>	<b>100,0</b>	<b>100,0</b>	<b>100,0</b>	<b>100,0</b>	<b>100,0</b>	
	<i>(N)</i>	<b>264</b>	<b>365</b>	<b>317</b>	<b>299</b>	<b>240</b>	<b>1485</b>	<b>231</b>	<b>313</b>	<b>311</b>	<b>351</b>	<b>319</b>	<b>1525</b>	<b>3010</b>	

Tabula 146.B. Respondentu īpatsvars, kuri vienmēr ievēro satiksmes noteikumus, demogrāfiskajās grupās (%).

Table 146.B. Proportion of respondents who always adhere the road safety by demographic group (%).

		Vīrieši/ Males					Kopā/ Total	Sievietes/ Females					Kopā/ Total		
		Vecuma grupa/ Age group						Kopā/ Total	Vecuma grupa/ Age group					Kopā/ Total	
		15-24	25-34	35-44	45-54	55-64			15-24	25-34	35-44	45-54			55-64
<i>ĢIMENES STĀVOKLIS/ MARITAL STATUS</i>	<i>precējušies/ married</i>	71	75	76	67	75	<b>73</b>	65	82	82	81	75	<b>80</b>	<b>77</b>	
	<i>civillaulībā/ cohabiting</i>	54	53	68	66	67	<b>60</b>	79	60	68	78	67	<b>68</b>	<b>64</b>	
	<i>neprecējušies/ single</i>	60	61	63	77	67	<b>62</b>	66	55	91	79	94	<b>69</b>	<b>65</b>	
	<i>šķīrušies/ separated or divorced</i>			65	64	59	<b>60</b>	100	64	76	73	77	<b>74</b>	<b>68</b>	
	<i>atraitņi/ widowed</i>					40	<b>71</b>	<b>64</b>	100	100	80	80	<b>81</b>	<b>78</b>	
<i>IZGLĪTĪBAS ILGUMS/ LENGHT OF EDUCATION</i>	<i>0-9 gadi/ years</i>	56	60	68	52	66	<b>60</b>	60	67	64	67	72	<b>65</b>	<b>62</b>	
	<i>10-12 gadi/ years</i>	55	62	73	69	72	<b>67</b>	75	65	80	84	80	<b>78</b>	<b>72</b>	
	<i>13 un vairāk/ 13 or more</i>	69	64	67	64	70	<b>66</b>	65	71	82	75	76	<b>75</b>	<b>71</b>	
<i>IZGLĪTĪBAS LĪMENIS/ LEVEL OF EDUCATION</i>	<i>pamatizglītība/ primary</i>	59	54	66	60	68	<b>61</b>	69	65	60	68	70	<b>67</b>	<b>63</b>	
	<i>vispārējā vidējā/ secondary</i>	57	73	66	64	70	<b>66</b>	67	69	81	82	79	<b>76</b>	<b>71</b>	
	<i>vidējā speciālā/ vocational</i>	66	62	72	67	74	<b>68</b>	56	62	82	82	78	<b>76</b>	<b>72</b>	
	<i>augstākā vai nepabeigta augstākā/ university</i>	60	59	75	71	64	<b>66</b>	74	73	82	74	78	<b>76</b>	<b>73</b>	
<i>DZĪVESVIETA/ PLACE OF RESIDENCE</i>	<i>Rīga/ Riga</i>	54	53	61	52	62	<b>56</b>	49	55	62	69	68	<b>62</b>	<b>59</b>	
	<i>pilsētas/ city</i>	67	74	77	73	77	<b>74</b>	79	74	88	74	80	<b>79</b>	<b>77</b>	
	<i>mazās pilsētas/ town</i>	47	67	70	64	69	<b>63</b>	67	75	88	83	79	<b>80</b>	<b>72</b>	
	<i>lauku teritorijas/ rural area</i>	68	65	75	74	74	<b>71</b>	78	80	87	89	86	<b>84</b>	<b>77</b>	
<i>TAUTĪBA/ NATIONALITY</i>	<i>latviešu/ Latvian</i>	62	62	73	65	69	<b>66</b>	70	73	81	81	79	<b>77</b>	<b>72</b>	
	<i>krievu/ Russian</i>	51	64	67	64	73	<b>64</b>	61	66	81	72	74	<b>72</b>	<b>68</b>	
	<i>cita/ other</i>	90	67	67	76	66	<b>71</b>	69	44	60	84	83	<b>71</b>	<b>71</b>	
<i>GADS/ YEAR</i>	<i>2010</i>	<b>67</b>	<b>73</b>	<b>78</b>	<b>83</b>	<b>84</b>	<b>76</b>	<b>78</b>	<b>93</b>	<b>89</b>	<b>87</b>	<b>91</b>	<b>88</b>	<b>82</b>	
	<i>2012</i>	<b>60</b>	<b>68</b>	<b>72</b>	<b>71</b>	<b>75</b>	<b>69</b>	<b>70</b>	<b>85</b>	<b>83</b>	<b>81</b>	<b>82</b>	<b>81</b>	<b>75</b>	
	<i>2014</i>	<b>60</b>	<b>63</b>	<b>70</b>	<b>66</b>	<b>70</b>	<b>66</b>	<b>68</b>	<b>69</b>	<b>79</b>	<b>79</b>	<b>77</b>	<b>75</b>	<b>70</b>	